Пятница

ВСЕ ТЕЛЕПРОГРАММЫ

3 августа 2012 года

www.stapravda.ru

СТАВРОПОЛЬСКАЯ ПРАВДА

ОБЩЕСТВЕННО-ПОЛИТИЧЕСКАЯ ГАЗЕТА СТАВРОПОЛЬСКОГО КРАЯ

Издается с 31 июля 1917 г. В 1967 г. награждена орденом Трудового Красного Знамени

№ 191-192 (25709-25710) Цена 7 рублей

ЗЕРКАЛО ДНЯ

ПО ДЕЛАМ КАЗАЧЕСТВА

Владимир Путин подписал распоряжение о составе Совета при Президенте по делам казачества. В него включены губернатор Ставрополья В. Зеренков, а также атаман Терского войскового казачьего войска В. Бондарев, митрополит Ставропольский и Невинномысский Кирилл, заместитель полпреда президента в СКФО Ю. Олейников, сообщает официальный сайт Президента России.

Л. КОВАЛЕВСКАЯ.

ЗАБОТЫ МИТРОПОЛИТА

Решением Священного синода РПЦ митрополит Ставропольский и Невинномысский Кирилл освобожден от должности наместника Донского ставропигиального мужского монастыря Москвы (которым являлся с декабря 2009 года) с сохранением должности председателя Синодального комитета по взаимодействию с казачеством. На должность наместника этого монастыря назначен игумен Парамон (Голубка), клирик Москвы. Теперь владыка Кирилл больше времени сможет уделить заботам о находящихся на территории митрополии епархиях.

Н. БЫКОВА.

ПАМЯТЬ В ГРАНИТЕ

В Пятигорске на аллее Славы торжественно открыли мемориальный знак «Черный тюльпан», изготовленный на добровольные пожертвования горожан. Расколотая надвое плита из черного гранита с надписями «Афганистан», «Чечня» установлена в память о воинах-пятигорчанах, погибших при исполнении воинского и служебного долга в «горячих» точках. В Афганистане служили 330 пятигорчан, в Чечне - 1500. 21 из них погиб. В церемонии открытия участвовали ветераны локальных конфликтов, родные и близкие погибших, глава города Лев Травнев, депутат ГД РФ Ольга Тимофеева, представители общественности, священнослужители.

Н. БЛИЗНЮК.

РАЗДАЧА ТЕТРАДЕЙ

Стартовала акция Ставропольского городского отделения ЛДПР в рамках всероссийской благотворительной акции «Соберем ребенка в школу!». Менее чем за два часа активисты раздали жителям краевой столицы более 4000 тетрадей и 500 дневников. Как пояснил лидер либеральных демократов Ставрополя А. Куриленко, акция не закончена - в самое ближайшее время пройдет еще несколько подобных мероприятий, сообщает пресс-служба регионального отделения ЛДПР.

Л. КОВАЛЕВСКАЯ.

ОСОБЫЕ КРЕДИТЫ

На Ставрополье инициаторы двух инвестпроектов в сфере металлургической промышленности получили кредиты под госгарантии, сообщает минэкономразвития. Таковые предоставлены «Гидрометаллургическому заводу» в Лермонтове и компании «СтавСталь» в Невинномысске. Таким образом, они стали первыми ставропольскими предприятиями, которые воспользовались механизмом государственных гарантий по кредитам, привлекаемым на реализацию инвестпроектов Северного Кавказа. Госгарантии для «СтавСтали» - металлургического завода, строящегося в невинномысском регпарке – составили более 2,3 млрд рублей из бюджета РФ и более 330 млн рублей – из казны края. Лермонтовский «Гидрометаллургический завод» прокредитован под гарантии почти в 1,2 млрд рублей из федерального бюджета РФ и около 170 млн рублей – из регионального.

Ю. ПЛАТОНОВА.

БИБЛИЯ НА НОГАЙСКОМ ЯЗЫКЕ

В день памяти преподобного Серафима Саровского престольный праздник отметил храм поселка Эркен-Шахар Карачаево-Черкесской Республики. Необыкновенный подарок прислал прихожанам епископ Пятигорский и Черкесский Феофилакт - экземпляры Нового Завета на ногайском языке. Так как поселок является центром Ногайского муниципального района КЧР, несколько десятков книг такого поистине уникального издания здесь особенно нужны. Кстати, перевод Священного Писания на ногайский получен Пятигорской и Черкесской епархией в рамках сотрудничества с Институтом перевода Библии.

Н. БЫКОВА.

КЛЕЩИ ОТСТУПАЮТ

На территории края продолжается эпидсезон крымской геморрагической лихорадки (КГЛ), сообщают в управлении Роспотребнадзора. По состоянию на конец июля в лечебно-профилактические учреждения по поводу укусов клещей обратилось более 7500 жителей края, что на 14,2% меньше аналогичного периода прошлого года.

Л. ВАРДАНЯН.

ПОЛИЦЕЙСКИЙ ИЗБИЛ СТАРИКА

В Ставрополе возбуждено уголовное дело в отношении полицейского, избившего пенсионера. Как сообщает пресс-служба СУ СКР по краю, сотрудник вневедомственной охраны, проходя по улице, увидел на автобусной остановке нетрезвого 70-летнего мужчину. Чем дедуля не угодил стражу порядка, история умалчивает, известно лишь, что полицейский спровоцировал с пенсионером ссору, а потом, повалив на землю, избил.

Ф. КРАЙНИЙ.

ДАТА

История мужества и героизма

Вчера в России отмечалась 82-я годовщина образования Воздушно-десантных войск. По традиции в Ставрополе 247-й десантно-штурмовой Кавказский казачий полк открыл свои двери для многочисленных гостей

ТОРЖЕСТВЕННАЯ часть праздника началась с обращения к собравшимся заместителя председателя правительства СК Героя России генерал-майора в запасе Юрия Эма. Он, в частности, сказал:

- Десантники с честью прошли фронтами Великой Отечественной войны, выполняли различные боевые задачи в послевоенное время, доказывая, что их служба - это история мужества и героизма. Каждому десантнику известны слова легендарного командующего ВДВ Василия Маргелова: «Тот, кто носит либо носил голубые погоны с десантной эмблемой, всю жизнь будет с гордостью произносить: «Я - десантник!». Вы никогда не изменяете Родине, присяге, долгу, командиру и товарищу. Эти качества ни купить, ни одолжить невозможно. Военнослужащие 247-го десантно-штурмового постоянно на передовой, каждый раз подтверждая, что для них нет невыполнимых задач!

Ю. Эм от имени губернатора Валерия Зеренкова вручил приветственный адрес командиру полка полковнику Александру Валитову и памятные подарки ряду офицеров. Приветственный адрес и сердечные поздравления от коллег по депутатскому корпусу передали десантникам заместитель председателя Думы СК Виктор Лозовой и заместитель председателя комитета по безопасности, межпарламентским связям, ветеранским организациям и казачеству Василий Бондарев.

С поздравлениями также выступили глава Ставрополя Георгий Колягин, командир 21-й отдельной Воздушно-десантной бригады генерал-майор Валентин Марьин, отец Героя России Владислава Духина Анатолий Духин, начальник Ставропольского филиала Голицынского пограничного института ФСБ России Анатолий Кунаковский и другие. Военнослужащим были вручены ордена, медали и грамоты, а также присвоены воинские звания.

Участники и гости мероприятия почтили минутой молчания память погибших десантников. После официальной части состоялись показательные выступления по рукопашному бою. Зрители увидели и боевую операцию по уничтожению условной бандитской группы, развернувшуюся на плацу. Грохотали автоматы и пулеметы, с четвертого этажа (как бы с горы) на канатах спустились «наши», сняли часовых и разгромили в пух и прах неприятеля.

После этого захватывающего, яркого и громкого действа на плац моментально высыпали десятки мальчишек и девчонок, которые начали собирать отстрелянные гильзы. Я освещаю праздник в полку уже пятый раз, но такое наблюдаю впервые. Возможно, это станет новой традицией.

В заключение с самолета Ан-2 точно в цель - на плац - приземлились пять парашютистов из регионального отделения ДОСААФ России Ставропольского края и прокричали: «Слава ВДВ!». Словом, праздник удался.

ИГОРЬ ИЛЬИНОВ.
Фото ДМИТРИЯ СТЕПАНОВА.

ЗНАЙ НАШИХ!

Во вторник и среду определились победители и призеры в 35 видах программы XXX Олимпийских игр

«СЕРЕБРО» ОЛИМПИАДЫ ЕДЕТ В СТАВРОПОЛЬ

НАШИ волейболисты играли с вечным соперником – сборной Бразилии, и, к сожалению, один из главных матчей турнира закончился в пользу южноамериканцев. Встреча мужских баскетбольных сборных России и Китая завершилась крупной победой наших соотечественников – 73:54. Поднебесной до нас дальше, чем до небес.

И если награды в командных видах будут разыгрываться аж на следующей неделе, то в личных соревнованиях медали на счастливчиков сыплются как из рога изобилия. Первым из ставропольцев старт принял **Евгений КУЗНЕЦОВ *(на снимке - справа)***, который в паре с саратовцем Ильей Захаровым прыгал с трехметрового трамплина так называемый синхрон. Начали наши со второго места, затем опустились на пятое, но последним прыжком, который судьи оценили в сто с лишним баллов, каких не получали даже победители - китайцы, финишировали вторыми. Это «серебро» приедет в Ставрополь! После копьеметательницы М. Абакумовой это вторая серебряная олимпийская награда земляков в новом веке. Евгений – заслуженный мастер спорта, вице-чемпион мира в синхронных прыжках с трехметрового трамплина и бронзовый призер в индивидуальных, чемпион России, чемпион мира среди юниоров, двукратный чемпион Европы. Тренируется у Валентины Решетняк.

Со столь значимой победой Е. Кузнецова поздравил ректор Ставропольского госагроуниверситета В. Трухачев (Евгений - студент этого вуза), направивший в адрес спортсмена приветственную телеграмму, сообщает пресс-служба СтГАУ.

(Окончание на 8-й стр.).

ИТОГИ

Отмечена «Ставрополка»

Вчера в УФССП России по Ставропольскому краю подвели итоги регионального этапа Всероссийского конкурса на лучшее информационное освещение деятельности службы в СМИ, сообщила пресс-служба управления.

В номинации «Лучшая журналистская работа» победителем признана статья обозревателя газеты «Ставропольская правда» Валентины Лезвиной «Придать службе блеск». В номинации «Лучший визуальный ряд» победил репортаж «Кукушки», подготовленный съемочной группой телеканала «СТВ» в составе корреспондента Елены Степаненко и оператора Ильи Аладина. Эти материалы будут участвовать во втором этапе конкурса среди территориальных органов ФССП России, входящих в состав Северо-Кавказского федерального округа.

А. ИВАНОВА.

ВСТРЕЧА

В ПЛАНОВОМ РЕЖИМЕ

Вчера по инициативе ФПСК прошла встреча губернатора Валерия Зеренкова с профсоюзным активом края. В ней также приняли участие члены правительства СК

ГЛАВА Ставрополья познакомил собравшихся с социально-экономической ситуацией в крае. Сегодня, сообщил он, принимаются все меры, для того чтобы ускорить темпы роста краевой экономики. Социальная нагрузка на бюджет в этом году составляет 65%. И, учитывая поставленные президентом в мае этого года задачи по увеличению благосостояния населения, надо готовиться к тому, что эта составляющая еще подрастет. Но интересы людей на первом месте. В. Зеренков отметил, что рост зарплат педагогического состава продолжается в плановом режиме. Среднемесячная начисленная заработная плата учителей края в июне этого года вышла на отметку 15863 рубля. Планируется, что к концу года она перейдет уровень в 16200 рублей. Кроме того, в 2013 году и зарплата работников детских садов должна вырасти до среднего уровня по отрасли общего образования в крае.

Однако нельзя упускать из виду, что часть бюджетных средств должна быть эффективно использована для стимулирования реального сектора. На 1 июля объем инвестиций, влившихся в экономику края, составил 37,5 млрд рублей. Создано 11 индустриальных парков. Когда заработают предприятия-резиденты, Ставрополье получит значительную прибавку налоговой составляющей и рост доходной части бюджета. Введено в эксплуатацию полмиллиона квадратных метров жилья. Это больше, чем в прошлом году за аналогичный период. Развивается социальная сфера. В частности, много сделано для модернизации здравоохранения, совершенствования образовательной отрасли, роста занятости населения. Губернатор отметил, что высоко ценит вклад профсоюзов в решение задач по повышению уровня оплаты труда и выводу из тени серых зарплат, в результате чего наполнение краевого и муниципальных бюджетов и внебюджетных фондов станет более полноценным. Правительство с пониманием относится к позиции Федерации профсоюзов СК, настаивающей на увеличении краевой минимальной оплаты труда до уровня прожиточного минимума трудоспособного населения. Несмотря на то, что безусловно такое решение станет дополнительной ношей для бюджета. Но прежде надо тщательно взвесить финансовые возможности.

Председатель ФПСК Владимир Брыкалов подчеркнул, что профсоюзы намерены гнуть свою линию и настаивать на повышении МРОТ. Вот уже несколько лет длится эта кампания. Теперь свои надежды профсоюзы связывают с новым руководством края.

Не менее важно, на это неоднократно указывал президент страны, – переломить нежелание работодателей вкладываться в развитие производства, тратиться на обеспечение здоровых и безопасных условий труда, оздоровление работников. Чтобы облегчить решение задач, необходимо создать мотивацию к участию бизнеса в системе социального партнерства через предоставление различных преференций. «Мы постоянно находимся в состоянии борьбы с нарушителями трудового законодательства и будем впредь использовать для этого все законные способы воздействия на власть и работодателей, - подчеркнул В. Брыкалов. - Практика показывает, что на предприятиях, где работают профсоюзные организации, нарушений значительно меньше. Поэтому особенно нетерпимы случаи, когда администрация предприятий препятствует созданию или работе профсоюзных организаций».

Ряд проблем работников своих отраслей подняли председатели краевых организаций профсоюзов работников строительства и промышленности строительных материалов Н. Дмитриенко, народного образования и науки Л. Манаева, агропромышленного комплекса С. Марнопольский, потребкооперации и предпринимательства Г. Баландина, секретарь первичной организации МБУ «Ставропольская централизованная библиотечная система» Л. Дядченко и другие.

Губернатор В. Зеренков обещал внимательно рассмотреть все предложения профактива, сформулированные в протоколе по итогам состоявшегося диалога. И особо подчеркнул, что очень многое под силу самим профсоюзным организациям, если будут настойчиво отстаивать интересы рабочего человека.

ЛЮДМИЛА КОВАЛЕВСКАЯ.

АКТУАЛЬНО

К МУПам есть вопросы

В Ставропольской городской Думе состоялось заседание рабочей группы по оценке эффективности деятельности муниципальных унитарных предприятий.

ДЕПУТАТЫ заслушали отчет о финансовом положении МУП «Жилищник» и МУП «Аварийно-спасательная служба» и проанализировали потенциал платежей, возможных при сдаче муниципального имущества в аренду. К деятельности МУП «Горзеленстрой» и МУП «ФАУН», которое специализируется на сборе твердых бытовых отходов, у депутатов нареканий не возникло. Они предложили коммунальщикам усилить работу по взысканию задолженности прошлых лет - 22 миллиона рублей. В отношении МУП «Хозрасчетная поликлиника» депутаты единодушно сошлись во мнении: медицинский профиль объекта надо сохранить, что позволит снизить нагрузку на городские поликлиники. Больше всего вопросов на заседании вызвала ситуация вокруг МУП «Обелиск», оказывающего населению ритуальные услуги. Напомним, что недавно несколько сотрудников этого муниципального предприятия были задержаны правоохранительными органами при получении взяток. Депутаты приняли решение организовать доскональную проверку предприятия.

В. НИКОЛАЕВ.

АГРОНОВОСТИ

ЛУЧШИЕ КОРМИЛЬЦЫ

В министерстве сельского хозяйства СК подвели итоги краевого конкурса «Лучший по профессии среди работников животноводства».

Победители определялись в каждой из четырех агроклиматических зон. В результате ими стали Николай Сажнев из колхоза-племзавода им. Ленина Апанасенковского района, Александр Жуков из ЗАО «Племенной завод имени Героя Социалистического Труда В. Калягина» Ипатовского района, Елена Августова из ЗАО «Совхоз имени Кирова» Труновского района и Светлана Шост из крестьянского (фермерского) хозяйства Г. Леонова Предгорного района.

БУРЕНКИ СТАЛИ ЩЕДРЕЕ

На Ставрополье выросло валовое производство молока.

В первом полугодии получено более 337 тысяч тонн продукции, что почти на пять процентов больше аналогичного периода прошлого года, пояснили в министерстве сельского хозяйства СК. Правда, доля коллективных сельхозорганизаций в краевой молочной реке лишь 20 процентов, остальную часть «закрывают» владельцы фермерских и личных подсобных хозяйств. Выросли и средние удои на одну буренку. Лидерами в производстве молока являются Кочубеевский, Шпаковский и Ипатовский районы. В рамках реализации ведомственной целевой программы «Развитие молочного скотоводства и увеличение производства молока в Ставропольском крае на 2011-2013 годы» в этом году за счет средств федерального и краевого бюджетов предусмотрено выделение более 51 миллиона рублей. По прогнозам минсельхоза СК, выполнение данной программы позволит к 2013 году получить в крае 674 тысячи тонн молока.

ПОМЕНЬШЕ «ХИМИИ»

На базе КФХ «Байрамов» Советского района прошел южнороссийский семинар-совещание, посвященный внедрению новых технологий производства овощных культур.

Главная задача - с наименьшими затратами труда и минимальным применением химических средств выращивать экологически чистую овощную продукцию. Опытом работы поделились ученые и практики Северо-Кавказского федерального округа, Астраханского института овощных и бахчевых культур, других научных центров страны. В рамках семинара на полях фермерского хозяйства состоялась демонстрация коллекции сортов и гибридов японских и российских селекционеров.

Т. СЛИПЧЕНКО.

ПРОИСШЕСТВИЯ

АВТОКУВЫРОК,

произошедший вчера на автодороге Камбулат - Новокучерлинский в Туркменском районе, унес жизни двух человек.

Как сообщает отдел пропаганды УГИБДД ГУ МВД РФ по краю, 77- летний водитель «Шевроле-Нива» не справился с управлением, и авто опрокинулось. И мужчина, и его супруга погибли. По предварительной версии, причиной трагедии стало превышение скорости.

СМЕРТЕЛЬНЫЙ СПРИНТ

Госавтоинспекция в очередной раз обращается к пешеходам с просьбой не перебегать в надежде на авось проезжую часть в неположенном месте, а дойти до ближайшего перехода. Потому как подобный «спринт» нередко заканчивается трагически.

Подтверждением этому служит ДТП, произошедшее на улице Мира в краевом центре. Как рассказал старший инспектор группы пропаганды ОБДПС Ставрополя С. Сердюков, здесь под колеса «Волги» угодила 75-летняя женщина, решившая «срезать» путь и перебежать оживленную проезжую часть. С тяжелейшими травмами пенсионерка была доставлена в больницу, но спасти ее не удалось.

Ю. ФИЛЬ.

ИНФО-2012

ЗАМЕЧАНИЙ НЕТ

Как мы уже сообщали, Ставрополье с рабочим визитом посетила комиссия Министерства здравоохранения Российской Федерации во главе с министром Вероникой Скворцовой.

Побывали гости и в Пятигорске, где главной площадкой для общения стал родильный дом. В соответствии с программой модернизации отрасли здесь завершены масштабные ремонтные работы, отделения оснащены высокотехнологичным диагностическим оборудованием. Как сообщили в администрации города, увиденным министр осталась довольна, о чем и поделилась с журналистами: «На сегодняшний день к этому учреждению замечаний нет. Роддом работает со сложными детьми, с очень низкой массой тела. Смертность здесь составляет 4,5 на тысячу новорожденных, тогда как в среднем по стране – 7,2». Отметим, что к концу сентября пять комиссий Минздрава РФ посетят все регионы России и определят, какие из них получат дополнительное финансирование, а каким необходимо будет мобилизоваться, чтобы программа модернизации была выполнена в срок.

Л. ВАРДАНЯН.

ОТКРЫЛИ «ВОЗДУШНЫЕ ВОРОТА»

Первая группа экскурсантов, ребят из летних лагерей Пятигорска, прошла в минувшую среду по новому туристскому маршруту края «Воздушные ворота КМВ», посетив международный аэропорт Минеральные Воды.

Как сообщила пресс-служба краевого министерства курортов и туризма, ребята познакомились с работой аэровокзального комплекса, побывали в местном музее, а в учебном центре им показали классы подготовки бортпроводников. При посещении учебного макета воздушного судна желающие посидели в пилотской кабине. Особенно интересно ребятам было выехать на закрытую территорию - к точке отрыва самолетов от взлетно-посадочной полосы.

Н. БЛИЗНЮК.

НЕ ПЛАТИШЬ - ОТДАЙ ЗЕМЛЮ

В мэрии Ставрополя состоялось совместное заседание консультативного совета по налоговой и бюджетной политике при администрации краевого центра и городской комиссии по контролю за поступлением арендной платы за землю.

Объектами внимания стали около 30 предприятий, имеющих перед муниципальным бюджетом общую задолженность по аренде в размере около 24 млн рублей. Им поставлен ультиматум: либо погашение обязательств в течение месяца, либо судебное разбирательство и изъятие земельных участков. Договоренность о погашении долга достигнута с ООО «А.С.Т.» и ЗАО «Завод стеновых материалов и керамзита».

В. НИКОЛАЕВ.

ЗЛОБА ДНЯ

Парки юрского периода

В них, с их дикими нравами, пытаются загнать ставропольчан предприниматели, делающие бизнес на продаже спиртного в местах отдыха

ПОСТАНОВЛЕНИЕ правительства края «О дополнительных ограничениях времени и места розничной продажи алкогольной продукции на территории Ставропольского края» (№ 207-п от 25 июня) действует всего полмесяца - с 15 июля. Но уже успело вызвать неоднозначную реакцию: от полной поддержки до абсолютного негатива, особенно у той части предпринимателей, что бойко торгуют спиртным в учреждениях культуры, ресторанах и кафе, расположенных на территориях парков и скверов. Впрочем, это вполне предсказуемая реакция. И тут главное, как учил классик, – зри в корень.

ПО-ТРЕЗВОМУ: РЕЗОНЫ «ЗА»

Результаты опроса, проведенного «Российской газетой» по теме «Считаете ли вы необходимым запретить распитие пива в подъездах, лифтах, парках и на детских площадках?»: да - 89%; нет - 9%; воздержалось - 3%.

Итак, правительство края приняло вышеназванное постановление. Введены ограничения на розничную продажу алкогольной продукции с 22 часов до 10 часов, а также в День знаний и праздники последнего звонка у старшеклассников. Полное исключение продажи алкоголя в розницу установлено для зон отдыха населения, в том числе парков, скверов, пляжей, а также на участках, расположенных на расстоянии ближе 100 метров от детских, образовательных, медицинских организаций и объектов спорта.

Полторы тысячи предпринимателей, собравшись в Зеленом театре парка «Центральный» краевого центра, потребовали отменить это постановление. Потому что, по их мнению, метод его подготовки – «мутный, как самогон, скрытный, без всякого предварительного обсуждения и совета с общественностью».

Общественность, это, надо понимать, и есть полторы тысячи предпринимателей, которым постановление – как кость в горле. Они также потребовали создать конфликтную комиссию для доработки (?) постановления ПСК и разослали свою резолюцию «по верхам» – Генпрокурору, представителю президента в СКФО, уполномоченному при президенте по делам предпринимателей, президенту «Опоры». Типа: одерните правительство Ставропольского края, а то оно нас не слушает.

Защищать свою позицию, пусть и замешанную на опаре человеческих страстей, господа, потерпевшие от постановления, право имеют: свой барыш ближе... Но вот передергивать факты вовсе не есть хорошо, потому, что наряду с алкогольной общественностью и ее лобби (что уж тут скрывать!) есть в крае общественность другая, с иными, прямо противоположными интересами.

На сайте Ставропольской городской общественной организации «Клуб утверждения и сохранения трезвости «Трезвый Ставрополь» размещено, например, такое сообщение. Студенты пикетируют магазины, расположенные ближе чем в ста метрах от школ, в которых продается табачно-алкогольная продукция. Другая общественность в лице председателя совета регионального общественного движения «Комитет общественной безопасности» по Ставропольскому краю Дмитрия Федосеева пишет письмо губернатору (оно было отправлено до принятия названного выше постановления). Вот некоторые выдержки из него:

«В современной России употребление алкоголя приводит к преждевременной смерти около 500000 человек ежегодно. Каждая четвертая смерть в России прямо или косвенно связана с алкоголем – около 30 процентов смертности среди мужчин и 15 - среди женщин...

Экономические потери составляют не менее триллиона 700 миллиардов рублей в год.

В Ставропольском крае алкогольная проблема также носит острый характер...

В целях снижения объемов потребления алкогольной продукции населением Ставропольского края, улучшения демографической ситуации, увеличения продолжительности жизни населения, сокращения уровня смертности, формирования стимулов к здоровому и трезвому образу жизни прошу вас:

запретить розничную продажу алкогольной продукции в дни государственных праздников, которые объявлены всенародными выходными: в период новогодних праздников, праздник весны и труда, День Победы, День России, День народного единства, День защитника Отечества и Международный женский день.

Ввести запрет розничной продажи алкогольной продукции в местах массовых гуляний и на прилегающих к таким местам территориях...

Действовать запретительными мерами приходится для того, чтобы привить гражданам нормы поведения в общественных местах. Не будет продаваться алкоголь и не придется после массовых гуляний ликвидировать последствия вандализма со стороны пьяных... сталкиваться с хулиганством и безобразиями...

Выступить с инициативой о переносе торговли табачно-алкогольными ядами в специализированные магазины...».

Так что, как видите, другая общественность настроена даже более радикально, чем правительство СК.

ПО СТАТИСТИКЕ: «ЧТО У ПЬЯНОГО НА УМЕ...»

Результат опроса фонда «Общественное мнение»: «Большинство россиян (69%) сограждане с пивными бутылками на улицах, во дворах и подъездах очень раздражают».

Да ладно бы просто раздражали! Пьянство и алкоголизм становятся причиной многих несчастий отдельных людей, народа, страны. Статистика четко показывает порядок величин. Итак, по статистике...

Как в стране в целом, так и на Ставрополье, каждое третье преступление совершается взрослыми в пьяном виде. А каждое шестое - пьяным подростком. 80 процентов (!) бытовых преступлений совершаются в состоянии алкогольного опьянения. Пьяные совершают четыре из пяти умышленных убийств и телесных повреждений, три из четырех изнасилований, семь из десяти хулиганств. В России три четверти самоубийств совершаются в состоянии алкогольного опьянения! 60 процентов людей, смертельно травмированных в ДТП, погибают с повышенным содержанием алкоголя в крови. И - внимание: 80 процентов подростков употребляют алкогольные напитки! По признанию работников скорой помощи, полицейских и пожарных, праздничные дни для них самые напряженные и мрачные, так как на это время приходится пик всех ЧП и несчастий.

Так что пить или не пить – не вопрос, поскольку ответ очевиден для всех. Кроме тех, кого алкоголизация страны кормит. Я первая стала бы в ряды протестующих предпринимателей под изготовленным ими плакатом: «Помогите переделать мою пивнушку в кафе-мороженое (варианты: теннисный корт, детский аттракцион и т. п.)».

Кстати, правительство края под социально значимые проекты создало солидный гарантийный фонд, который только за шесть минувших месяцев позволил привлечь в малый бизнес свыше 1,2 миллиарда кредитных ресурсов.

Где ты, опора России в ее стремлении протрезветь?..

ПО-ПЬЯНОМУ: КОНТРДОВОДЫ

Результат опроса фонда «Общественное мнение»: «Отвечая на вопрос: будет ли иметь положительные последствия запрет на продажу пива в ларьках и какие, - семь процентов россиян посчитали, что уменьшится доход у частников. 49% убеждены, что отрицательных последствий не будет».

Что же берут на вооружение предприниматели от алкогольного бизнеса? В ходу следующие аргументы.

Первое - ссылки на нарушение федерального законодательства. Якобы запрещение продавать спиртное в учреждениях культуры и рекреационных зонах оным и является. Так ли это? Напомню, что аналогичное «запретительное» постановление действовало в крае с 2006 года (оно было отменено в прошлом году). С его реализацией случилось то, что случилось: сначала рьяно взялись за выполнение, наработали большую правоохранительную и судебную практику. А потом кампания пошла на убыль...

Так что нынешнее постановление правительства края создавалось и издавалось отнюдь не в пустом правовом пространстве: учитывался и собственный ставропольский опыт, и реалии современной России. Именно это напомнил на встрече с журналистами председатель краевого комитета по пищевой и перерабатывающей промышленности, торговле и лицензированию Андрей Хлопянов.

- Ограничения продажи спиртных напитков вблизи детских и образовательных организаций, - сказал он, - не являются новыми для Ставропольского края и России в целом: эти нормы действовали ранее в соответствии с федеральным и краевым законодательством. Недавнее постановление также было подготовлено в русле современных тенденций в госрегулировании российского алкогольного рынка.

Так ли это, судите сами.

Ужесточили меры в этом направлении в Московской, Ленинградской и других областях. В последнем регионе ограничения коснулись и алкоголя с содержанием ниже девяти градусов: всевозможных тоников, энергетических напитков. Подобные ограничения введены в Удмуртии и Якутии. С 2007 года существует городской закон «О порядке определения в Санкт-Петербурге территорий, на которых не допускается розничная продажа алкогольной продукции с содержанием этилового спирта более 15 процентов объема готовой продукции». В Архангельской области дополнительные ограничения на продажу алкоголя введены с августа. Они предполагают полные запреты продажи алкоголя с 21.00 до 10.00, в дни проведения выпускных мероприятий в общеобразовательных учреждениях (день последнего звонка, день выдачи аттестатов, День знаний, Международный день защиты детей, День молодежи). Не будет продаваться алкоголь на набережных, в парках, скверах,

пляжах и в иных зонах рекреационного назначения, в студенческих общежитиях и прилегающих к ним торговых объектах на расстоянии 100 метров, за два часа до начала проведения, во время проведения и в течение одного часа после окончания массовых мероприятий в местах их проведения.

Так что Ставрополье - повторюсь - действует на уже сложившемся правовом поле, и оценки типа того, что краевая власть «самостийно приняла скандальное постановление», иначе как передергиванием назвать нельзя.

Более того, есть официальные данные главного специалиста-нарколога Минздравсоцразвития России Евгения Брюна о том, что введенное в ряде регионов России ограничение продажи алкогольной продукции в ночное время помогло сократить число смертей от алкогольной интоксикации. По его мнению, алкоголем злоупотребляют не только асоциальные люди, но и вполне добропорядочные граждане, которые «устраивают вечеринки, и когда в определенный момент алкоголь заканчивается, они идут за добавкой». Теперь, отметил специалист, «бежать некуда», и это позволяет снизить уровень злоупотребления алкоголем.

Критики нынешнего постановления правительства СК вообще забыли или не захотели вспомнить о том, что два года назад в России принята «Концепция государственной политики по снижению масштабов злоупотребления алкогольной продукцией и профилактике алкоголизма среди населения РФ». Государство к 2020 году рассчитывает покончить с традициями пьянства, более чем вдвое снизить потребление алкогольной продукции в стране и полностью ликвидировать нелегальный алкогольный рынок. Сокращение потребления алкоголя, по расчетам государства, на первом этапе будет достигнуто в том числе за счет установления минимальных розничных цен на алкогольную продукцию и **ограничения ее розничной продажи, обеспечения сокращения уровня распространенности распития алкогольной продукции в общественных местах, особенно в местах проведения досуга и осуществления спортивных мероприятий** *(выделено мною. – **В. Л.**)*.

Так что в этом свете второй аргумент торговцев алкоголем в местах отдыха «С нами, предпринимателями, не посоветовались» на фоне государственной политики, которая, простите, не с потолка берется, просто несостоятелен.

Аргумент третий: «Народ не понял». В ходе уже цитировавшегося соцопроса задавался и такой вопрос: какие еще места, на ваш взгляд, нужно объявить зоной трезвости? Ответы поражают многообразием - пьяных не хотят видеть нигде. Так что, будь воля народа, он бы запретил пить на улицах, во дворах и скверах, парках, на остановках транспорта, на территории студенческих городков, на набережных, в местах «массовых гуляний людей», например, в день города и даже «на всей планете».

Впрочем, практически полный перечень того, где нельзя появляться в пьяном виде, содержится в статье 20.21 Кодекса об административных правонарушениях РФ. К общественным местам, где запрещено появление в нетрезвом виде, оскорбляющем человеческое достоинство и общественную нравственность, относятся улицы, стадионы, скверы, парки, транспортные средства общего пользования, а также дворы, подъезды, лестничные клетки, лифты жилых домов; зрелищные предприятия (театры, кинотеатры, дворцы культуры); пляжи и т. п. Основной признак этого правонарушения - появление в пьяном виде, оскорбляющем человеческое достоинство и общественную нравственность. А вот о том, что оскорбляет или нет граждан, судят трезвые. И это, согласитесь, их право. Оскорблять, кстати, может и внешний вид, вызывающий брезгливость и отвращение... Так что, правильнее было бы расценивать существующую продажу алкоголя в местах отдыха как причину правонарушений по КоАП.

- Надо запретить пить везде, - убеждена ставропольчанка Людмила К. – Пусть пьют в квартирах и местах, специально для этого предназначенных. Это же не сердечные капли, в конце концов...

У противников постановления ПСК есть и четвертый аргумент: «нас разоряют». Знаете, когда взрослые дяди говорят со слезой на глазу: я строил, строил и наконец построил пивняк, вложил деньги, куда мне теперь? Во-первых, в принятое 25 июня постановление внесены изменения, которые разрешают розничную продажу алкоголя до окончания срока действия соответствующих лицензий, если они были выданы или продлены в период до 15 июля 2012 года. Предполагается также установить переходный этап для индивидуальных предпринимателей и организаций, торгующих пивом, – работать по старым правилам они смогут до 15 октября 2012 года. То есть во время этого переходного периода дается своеобразная отсрочка по выполнению новых требований.

ПО ПСИХОЛОГИИ: «ДУРНОЙ ПРИМЕР ЗАРАЗИТЕЛЕН»

Результаты опроса портала SuperJob.ru: «Введение запрета на продажу алкоголя после 21 часа одобряют 62% россиян. Некоторые из сторонников запретительных мер и вовсе считают, что продажу алкоголя в России нужно полностью прекратить».

Психологи утверждают, что дети в раннем возрасте очень глубоко запоминают то, что видят впервые. Детские впечатления об окружающем мире для человека - самые сильные и накладывают отпечаток на всю жизнь. Поэтому преступным невежеством, отмечают ученые, является продажа алкоголя в «общих» магазинах на самом видном месте. Пока мама покупает хлеб и молоко, малыш созерцает яркое многообразие бутылок с алкогольными изделиями. В подсознании у него откладывается, что эти «напитки» стоят в одном магазине с вкусным соком и конфетами, значит, они съедобны, а из-за того, что взрослые не разрешают их пробовать и брать, маленькие дети воспринимают их еще более интригующими и величественными. Так что можно с уверенностью поднимать вопрос о разделении пищевой и алкогольной продукции при ее реализации.

ПО ИСТОРИИ: «СУХОЙ ЗАКОН»

Доктор социологии главный научный сотрудник Института социологии РАН Григорий Заиграев: «За время работы «сухого закона» восьмидесятых годов удалось спасти, по подсчетам специалистов, до 700 тысяч жизней. Но, как только он перестал действовать в начале девяностых, сразу последовал обвал - многократно возросло число смертей от алкогольных отравлений, число психозов».

Так что пресловутая антиалкогольная кампания (не политика!) нашего земляка Михаила Горбачева со всеми ее издержками и перегибами помогла на время справиться с бедами, для борьбы с которыми и проводилась, - преступностью и алкоголизмом.

А реализуемая сегодня стратегия правительства Ставропольского края осуществляется в рамках общей политики государства и направлена на то, что дети будут гулять в парках, взрослые – растить сады и виноградники, а предприниматели станут надежной опорой всем нам.

ПО ЖИЗНИ: «БОГУ - БОГОВО, КЕСАРЮ - КЕСАРЕВО»

Один из ответов, полученных социологами: «Иначе получается, что распивают они в отведенных для распития местах, а развлекаются, опорожняются, извините за выражение, и еще много чего делают именно на площадках, в подъездах и лифтах. Поэтому распивать только дома или в специально отведенных и оборудованных местах. Никаких исключений!».

И все-таки, как народ? Вот один из откликов на постановление, полученный губернатором края В. Зеренковым от ставропольчанки Разии М.

«Уважаемый Валерий Георгиевич!

Обращаюсь к Вам со словами признательности... Я, мать четверых детей, двумя руками «за». Пора наконец вернуть детям ставропольские парки, которые двадцать лет назад были чудесными, а главное, безопасными местами семейного отдыха, а сегодня превратились в зоны повышенного риска. Вот внуков я туда вряд ли поведу... Разгульное пьянство, поножовщина и перестрелка.

Одного боюсь, уважаемый губернатор: не даст Вам алкогольная мафия довести дело до конца... Дай Вам Бог твердости и последовательности... еще мужества: вон какой вой подняли те, кто наживается на людских пороках, бизнес у них рухнет, прямо по миру пойдут, несчастные. А то, что каждый «заколоченный» на горькой рубль из горя людского отлит, – не беда: пьют ведь культурно, в смысле, в парках культуры. Поддерживаю Вашу и свою культурную революцию в наших парках: пусть все пивнушки там превратятся в кафе-мороженые, детские и спортивные площадки для семейного отдыха».

А что думает о ситуации сам В. Зеренков, как относится к нападкам на нововведения?

- Спокойно отношусь, - говорит губернатор, - любое решение может иметь и сторонников, и противников. И я, и правительство края готовы вести конструктивный диалог по любым проблемам, в том числе и по этому постановлению. Но диктовать власти, как ей поступать в угоду тем или иным группам, непозволительно.

*****

Что скрывать, вопросы запрещения, оговоренные в постановлении правительства края, обсуждают нынче много. Сермяжную правду, как мне кажется, нашла на одном из интернетовских сайтов: «Для всего есть специальное место: для спорта - стадионы, для спектакля - театр, для распития - сеть заведений. Пусть там и пьют». И еще: «Пьянь должна прятаться, а не нормальный люд!». В общем-то, да. Несмотря на масштабы алкоголизации российского общества, трезвых – большинство. И именно они и власть, которая их представляет, должны определять правила поведения. А алкогольное меньшинство этим правилам следовать. Иначе мы все окажемся в парках юрского периода, где сильные, тупые и пьяные будут заказывать стопарик и править бал.

ВАЛЕНТИНА ЛЕЗВИНА.

P.S. Вчера прошло заседание Правительства РФ, рассмотревшее вопрос об усилении уголовной и административной ответственности за нарушения в сфере производства и оборота этилового спирта, алкогольной и спиртосодержащей продукции. Выступая на заседании, премьер-министр РФ Д. Медведев заявил, что «надо наказывать тех, кто прямо или косвенно способствует вовлечению несовершеннолетних в систематическое употребление алкоголя». Кроме того, предлагается увеличить размер административных штрафов за эти нарушения.

УСПЕШНОЕ ДЕЛО

На правах рекламы

В ногу со временем

Безусловно, главным достоянием любой компании является ее коллектив. Ведь именно уровень профессионализма сотрудников определяет, насколько предприятие может соответствовать запросам клиентов и требованиям рынка

СТАВРОПОЛЬСКИЙ филиал ОАО «Ростелеком» в этом плане идет в ногу со временем, уверен его директор Александр Макаркин. Очевидно, что только этому оператору на уровне региона под силу сегодня качественно и в срок выполнять масштабные задачи по информатизации целых отраслей, развитию телекоммуникаций в отдаленных районах и т. д. При этом компания не забывает о важных социальных проектах.

- Но было бы неправильно говорить о достижениях, не упомянув о заслугах коллектива Ставропольского филиала «Ростелекома», - подчеркивает А. Макаркин. - Причем мне как руководителю особо приятно отмечать успехи молодых специалистов. В филиале делается все возможное, чтобы обеспечить реализацию их потенциала и открыть пред ними новые горизонты самосовершенствования.

Видимо, этот факт сыграл не последнюю роль при подведении итогов регионального конкурса профессионального мастерства среди работников связи, который недавно финишировал на Ставрополье. Молодежь краевого филиала «Ростелекома» блестяще проявила себя.

● *Артур Пальчун.*

● *Анна Самойленко.*

● *Анна Хилкова.*

К примеру, пальма первенства в одной из номинаций уже второй год подряд остается у Артура Пальчуна, работающего в Ставропольском филиале «Ростелекома» ведущим инженером цеха сетей передачи данных. Как и в прошлом году, на этот раз не оказалось ему равных в установке, обслуживании и развитии систем широкополосного доступа к Интернету. Он оказался силен не только в теории, но и в практике. При этом Артур отмечает, что вторая победа не была легкой: нынешние задания не дублировали прошлогодние. И надо было показать конкурсному жюри свои знания последних технологий и применить их при решении конкретных задач, отражающих реальные жизненные ситуации. Профессионал, работающий в сфере связи, не может себе позволить отставать от последних тенденций, подчеркивает А. Пальчун.

Высокие требования всегда предъявляет к себе и Анна Самойленко – ведущий специалист группы активных продаж средним и малым предприятиям Центра продаж и обслуживания корпоративных клиентов № 1 г. Ставрополя. Говорит, что именно требовательность к своей профессиональной компетенции и опыт позволили ей стать лучшей в состязании специалистов по работе с корпоративными клиентами.

- Я не могу ограничиваться лишь презентациями услуг компании, - рассказывает Анна. - Важно, чтобы я могла ответить практически на любые вопросы клиентов, подобрать для них оптимальное предложение, а для этого нужны хорошие знания. Их я и продемонстрировала в ходе конкурса.

Жюри также высоко оценило предложенные А. Самойленко способы совершенствования системы продаж услуг связи и повышения их качества. Впрочем, в этом плане также отличилась Анна Хилкова - инженер группы поддержки продаж Центра продаж и сервиса № 1 г. Ставрополя. По ее словам, работа с так называемым массовым клиентом, то есть обычными абонентами, требует особых навыков, ведь далеко не каждый обладает умением предупреждать конфликтные ситуации и сводить на нет уже разгоревшиеся конфликты.

- Система продаж в сфере связи имеет много специфических особенностей, - говорит А. Хилкова. - И потому очень ценно, что компания дает нам возможность обучаться, то есть регулярно пополнять свои знания и оттачивать навыки. В этом наряду с тренингами и образовательными курсами нам помогает и конкурс профессионального мастерства. Хочу пожелать всем победителям краевого состязания успехов на следующем, межрегиональном этапе!

ЮЛИЯ ЮТКИНА.
Фото ДМИТРИЯ СТЕПАНОВА.

СОЦИАЛЬНАЯ ЗАЩИТА

РЕМОНТ - К ДНЮ РОЖДЕНИЯ

В Левокумском районе продолжается ремонт квартир ветеранов Великой Отечественной войны

КАК известно, участникам войны и вдовам компенсируется за счет бюджета 50 процентов стоимости ремонтных работ, и возможностью за полцены отремонтировать свое жилье воспользовались уже восемь стариков.

Алексей Васильевич Мирошниченко ***(на верхнем снимке)***, подписывая акт о приемке выполненных работ, довольно улыбается: свой день рождения участник обороны Северного Кавказа будет отмечать в обновленной квартире. В августе бывшему боевому офицеру, награжденному орденом Красной Звезды, двумя орденами Великой Отечественной войны, исполняется восемьдесят девять лет. Его трехкомнатная квартира не видела ремонта лет двадцать, а тут в один миг все преобразилось: прогнившие окна поменяли на пластиковые, вставили металлическую входную дверь, выровняли стены и потолки, постелили линолеум, отделали ванную... Словом, «заиграла» квартира, словно в новостройке. О строителях ОАО ПМК «Левокумская» ветеран отзывается теперь как о родных людях, а в порядок квартиру после ремонта привели соцработники, много лет обслуживающие ветерана.

...Мимо дома Алексея Васильевича не пройдешь - на стене двухэтажки красуется огромный баннер с надписью «Спасибо за жизнь», на котором его фото вместе с женой-фронтовичкой (к сожалению, Раиса Васильевна ушла из жизни): такой подарок сделала ему внучка к 65-летию Победы.

ТАТЬЯНА ВАРДАНЯН.
Фото автора.

ХОРОШАЯ НОВОСТЬ

Дворец - дошколятам

В Кисловодске торжественно открыли новый корпус детского сада № 20

● ***Новоселью рады и сотрудники детского сада, и родители, и сами малыши.***

КАК говорят специалисты, второго столь благоустроенного здания для дошколят не найти на всех Кавминводах. Полы и стены в холле и переходах, в медицинском кабинете облицованы керамической плиткой, а в игровых комнатах, спальнях и просторном светлом спортзале использовано натуральное дерево. На возведение этого дворца из краевого и местного бюджета выделили 31 миллион рублей. Кисловодские строители из ООО «Стройуниверсал» использовали эти средства с максимальной отдачей, ведь старались для детишек своих земляков.

В новом корпусе с комфортом разместятся четыре группы. Таким образом, очередь в детские сады города-курорта сократится еще на 120 человек.

- Когда меня избрали главой города, в очереди было 3200 ребят, - рассказала мэр Кисловодска Наталья Луценко. - За три года мы перепрофилировали под детские сады и отремонтировали немало помещений. На сегодняшний день в очереди осталось 900 ребят в возрасте от одного до шести лет. Буквально на днях мы получим свидетельство из регпалаты на бывший детский сад военного санатория и уже в этом году начнем его ремонтировать.

Н. БЛИЗНЮК.
Фото автора.

ПРЕСС-КОНФЕРЕНЦИЯ

Как избежать коррупции в Северо-Кавказском федеральном университете

Об этом на встрече с журналистами в Пятигорске рассказала ректор СКФУ Алина Левитская

НАПОМНИМ, что в состав федерального университета вошли: Северо-Кавказский государственный технический университет, Пятигорский государственный гуманитарно-технологический университет и Ставропольский государственный университет. На пресс-конференции Алина Левитская сообщила: в ближайшее время в Министерстве образования и науки РФ будут подписаны все документы, требующиеся для создания единого юридического лица - Северо-Кавказского федерального университета.

Корреспондент «СП» спросил ректора, насколько обоснованы разговоры о грядущем присоединении к СКФУ Пятигорской фармакадемии и Ставропольского пединститута, а также других вузов региона.

- Действительно, руководство фармакадемии обращалось с такой просьбой, - ответила Алина Афакоевна. - Но инициатива несколько запоздала. Она последовала после того, как Правительство Российской Федерации и учредитель фармакадемии приняли решение, что она соединяется с Волгоградским медицинским университетом.

Что касается присоединения Ставропольского педагогического института к пединституту, созданному в структуре СКФУ, то, как пояснила ректор, правительство Ставропольского края вышло с таким предложением. До конца нынешнего года вопрос, скорее всего, решится. И в последующие годы федеральный университет, возможно, примет в свое лоно еще некоторые институты.

Как известно, качественное образование возможно только там, где ни за какие деньги нельзя «купить» оценку на экзамене. А ныне, увы, это весьма распространенная практика во многих вузах. Вскоре после вступления в должность ректора федерального университета Алина Левитская заявила, что не допустит коррупции в СКФУ.

В этой связи корреспондент «СП» попросил Алину Афакоевну пояснить, как именно она намерена изменить порочную практику, заставить преподавателей отказаться от «дополнительных доходов» во время сессий.

- Нет в стране такого вуза, который был бы свободен от этой инфекции. К сожалению, не существует такой прививки, которая уберегла бы от заражения этой гадостью, - признала Алина Левитская. - Чтобы избежать коррупции, мы, в частности, предприняли следующее. Во-первых, письменных экзаменов в том виде, в каком они ранее существовали, в СКФУ не будет. Таким образом коррупционная кормушка, которая позволяла группе лиц обогащаться, прекратила существование. Второе. Во время встреч с преподавателями на факультетах и с заведующими кафедрами состоялся разговор о том, что надо самое пристальное внимание уделить первокурснику, чтобы составить о нем объективное мнение. Каждый деканат уже через два месяца должен иметь информацию, насколько реальная подготовка первокурсника соответствует тем баллам, с какими он пришел на факультет. Такое пристальное внимание позволит проследить, что происходит с действительно слабыми первокурсниками в течение первой и второй сессий. И сделать выводы: кто, почему и за какие «коврижки» их «тянет». О том, что реакция на такие выводы обязательно последует, профессорско-преподавательский состав федерального университета знает. Кроме того, я открыла сайт, на который имею доступ только я сама. И студенты из всех трех университетов пишут мне туда о разных «чудесах». Мы реагируем на эти сообщения, привлекая в том числе и правоохранительные органы. Есть еще одна проблема качества высшего образования, на которую корреспондент «СП» обратил внимание руководителя будущего флагмана университетов Северного Кавказа. Лишь незначительная часть выпускников вузов, в том числе и вошедших в состав СКФУ, работает по специальности. Остальные устраиваются где придется, даже реализаторами на рынках. И вовсе не потому что нет вакансий. Просто они не готовы сразу начать работать по специальности - не получили соответствующей подготовки в вузе. Редактор любой газеты, директор любой фирмы знает, что молодого специалиста с дипломом журналиста или бухгалтера надо чуть ли не с нуля учить азам профессии.

- Я согласна, что практико-ориентированность обучения могла бы быть иной, - признала Алина Левитская, - приближенной к будущей сфере работы выпускника. Но на большей части специальностей такого подхода, к сожалению, нет. В этой связи мы для себя ставим в качестве одной из первых задач следующее: начиная с первого курса мы должны понимать, какая образовательная траектория может быть предложена этому студенту. Если он намерен пойти на какое-то конкретное производство, то мы с первого курса будем сотрудничать с работодателем. Выясним, какие он сегодня предъявляет требования к квалификации такого молодого специалиста. И исходя из этого будем выстраивать систему специальной подготовки студента, курса спецсеминаров. Более того, мы будем привлекать работодателя к тому, чтобы он участвовал в системе специальной подготовки студентов. Такая задача перед профессорско-преподавательским коллективом уже поставлена.

Алина Левитская выразила готовность и впредь обсуждать с журналистами актуальные проблемы Северо-Кавказского федерального университета.

НИКОЛАЙ БЛИЗНЮК.
Соб. корр. «СП».
Фото ЭДУАРДА КОРНИЕНКО (из архива редакции).

НОВОСТИ ОБРАЗОВАНИЯ

БОЛЬШЕ ШКОЛ И ДЕТСКИХ САДОВ

Министерство образования и науки РФ опубликовало на своем сайте проект госпрограммы «Развитие образования на 2013-2020 годы», на реализацию которой предлагается потратить почти 7 триллионов рублей, сообщило *РИА «Новости»*.

Среди основных задач - формирование системы непрерывного профобразования, развитие инфраструктуры школ и дошкольных заведений, создание условий для дополнительного детского образования. Вузовскую сеть по проекту ждет масштабная оптимизация, в результате которой будут сформированы группы вузов. Среди них должны быть исследовательские, отраслевые, социально-гуманитарные. Еще одну группу образовательных учреждений составят университеты, ведущие подготовку бакалавров и специалистов для массовых сегментов региональных рынков труда.

ГУМАНИТАРИЯМ - ГОВОРИТЬ

Премьер-министр России Дмитрий Медведев во время заседания Открытого правительства заявил, что изменил отношение к ЕГЭ в связи с тем, что этот экзамен сдавал его сын Илья. Мнение премьера «стало менее однозначным».

Илья Медведев, закончивший в этом году школу, подал документы на поступление в несколько российских вузов. Стало известно, что он сдал вступительные экзамены на международно-правовой факультет МГИМО, набрав проходной балл. По мнению премьера, ЕГЭ нуждается в совершенствовании. Он согласился с одним из участников заседания в том, что какую-то часть экзамена выпускники могли бы сдавать устно, во всяком случае, на ЕГЭ по предметам гуманитарного цикла. *(РИА «Новости»).*

УРОК СЕМЬИ

Уполномоченный при губернаторе СК по правам ребенка Светлана Адаменко сообщила, что темой урока, который 1 сентября пройдет во всех школах края, станет «Семья и семейные ценности».

Инициатива проведения «Урока семьи» принадлежит российскому омбудсмену Павлу Астахову и министру образования России Дмитрию Ливанову. Планируется привлечь к проведению мероприятия представителей многодетных семей, известных граждан нашего края, готовых поделиться позитивным опытом семейной жизни. Особое внимание будет уделено детям-сиротам, оставшимся без попечения родителей. Планируется провести на ту же тему и родительские собрания в городах и районах края.

«РЕЛИГИОЗНОЕ ПОСЛАНИЕ» ОТМЕНИЛИ

Федеральный апелляционный суд в США, сообщает Fox News, признал, что две школы Висконсина, которые провели выпускные церемонии в церкви, нарушили закрепленный в Конституции США принцип разделения церкви и государства.

Как говорится в решении суда, выпускники получали «религиозное послание», в частности, потому, что в церкви установлен большой крест. Выпускные церемонии проводились в церкви Элмбрук, которая находится на юго-востоке штата. Иск от имени группы учеников и их родителей подала организация «Объединение американцев за разделение церкви и государства». Подобные вопросы рассматривались и в других штатах. *(Lenta.ru).*

Подготовила Л. ЛАРИОНОВА.

АКТУАЛЬНО

Опекать и поддерживать

В соответствии с Законом Ставропольского края «Об организации и осуществлении деятельности по опеке и попечительству» министерство образования СК является одним из органов краевой исполнительной власти, который во взаимодействии с другими региональными министерствами и ведомствами и совместно с муниципальными властями реализует данные полномочия по отношению к детям, оставшимся без попечения родителей или не имеющим надлежащих условий для воспитания в семье

Так, в регионе действует подпрограмма «Право ребенка на семью в Ставропольском крае на 2011-2013 годы» краевой целевой программы «Развитие образования в Ставропольском крае на 2011-2013 годы». Задачами подпрограммы являются создание условий для раннего выявления и устранения семейного и детского неблагополучия в крае; оказание психолого-педагогической поддержки семьям, находящимся в трудной жизненной ситуации; развитие семейных форм жизнеустройства детей-сирот и сети служб по поддержке семьи и детей.

О том, как они решаются, нашему корреспонденту рассказала заместитель министра образования СК Надежда ПАЛИЕВА.

- В РАМКАХ реализации подпрограммы на Ставрополье создано более 40 служб помощи семьям и детям, в том числе отделение для несовершеннолетних матерей «Мать и дитя - будем вместе»; клуб «Счастливый родитель» для молодых людей, вступающих в брак; досуговый клуб «Дружная семья»; отделение социально-трудовой адаптации для детей-сирот и детей, оставшихся без попечения родителей; социальные гостиницы для выпускников детских домов, нуждающихся во временном жилье. Работают также центр сопровождения выпускников детских домов, центр творческого развития, реабилитации и психолого-педагогического сопровождения воспитанников с девиантным поведением; две службы и четыре отделения мобильного психолого-педагогического сопровождения замещающих и социально неблагополучных семей на базе детских домов края; консультативные отделения для лиц, лишенных родительских прав, и др.

В результате уменьшилось число социальных сирот, устраиваемых в госучреждения, которые кое-где стали закрываться. С 2008 года закрыто девять детских домов, пять из которых перепрофилированы в психологические центры по работе с замещающими семьями.

В прошлом году в Ставропольском крае поставлено на учет более 1500 сирот и детей, оставшихся без попечения родителей. Увеличилось число детей-сирот, передаваемых в замещающие семьи. В крае развиваются все формы их семейного устройства. За первое полугодие 2012 г. в семьи граждан передано 437 детей-сирот.

Опека (попечительство) по-прежнему является наиболее массовой формой обретения семьи для таких ребятишек. В 2012 году на Ставрополье под опеку (попечительство) передан 381 ребенок.

Продолжает развиваться институт приемной семьи. Сегодня их 134, они воспитывают 413 детей.

В настоящее время на Ставрополье более трех тысяч усыновленных детей. В опекунских семьях воспитываются более семи тысяч. В приемных и патронатных семьях - более четырехсот детей.

В государственных учреждениях - домах ребенка, детских домах и школах-интернатах - на полном гособеспечении находится 1201 ребенок.

По данным статистики, на Ставрополье круглых сирот среди детей, оставшихся без родительского попечения, примерно 13 процентов. Остальные - сироты социальные. Причины социального сиротства известны. Это алкоголизация и наркотизация родителей, нахождение их в местах лишения свободы - обстоятельства, которые часто приводят к лишению родительских прав.

Не всегда просто складывается судьба социальных сирот и при их устройстве в семьи. В 2012 г. 37 ребятишек были возвращены из замещающих семей в детские дома из-за сложностей их адаптации, низкого уровня педагогической и психологической подготовки замещающих родителей.

Преодолеть эти проблемы возможно только с помощью развития в крае служб сопровождения, которые занимаются поиском и отбором кандидатов в приемные родители, их обучением и последующей психолого-педагогической, социально-правовой поддержкой.

С этой целью в рамках подпрограммы «Право ребенка на семью в Ставропольском крае на 2011-2013 годы» расширена сеть «Школ приемных родителей». Краевой центр психолого-педагогической реабилитации и коррекции несовершеннолетних разработал положение о «Школе приемных родителей» и программы социально-психологического сопровождения приемных семей.

Обучение в «Школе» прошли 275 кандидатов в замещающие родители. ГБОУ «Краевой психологический центр» и пять его филиалов в Буденновске, Александровском, Новоселицком, Труновском и Туркменском районах обучили и выдали сертификаты 245 кандидатам в опекуны

(попечители), приемные родители и усыновители. При этом 30 человек отказались от дальнейших планов создания замещающей семьи, поняв, что не готовы к такому серьезному шагу. (Нужно отметить, что в соответствии с изменениями в законодательной базе подобная учеба для кандидатов с 1 сентября 2012 г. становится обязательной.)

В рамках «Школы приемных родителей» с представителями замещающих семей традиционно встречается министр образования СК Ирина Кувалдина. Так, в канун нового, 2012 года состоялся торжественный прием министром большой группы приемных родителей, в котором приняли участие также специалисты министерств образования, здравоохранения, труда и социальной защиты населения СК, ученые вузов края. Психологи, юристы, экономисты, дефектологи, медики, социальные работники провели для семей индивидуальные консультации. (К психологам обратились 89 приемных родителей, к финансистам - 56, к медицинским работникам - 28 человек, дефектологам - 19, социальным работникам - 30, к юристам - 31 человек.) Министр вручила благодарственные письма 28 приемным семьям, достигшим высоких успехов в воспитании и образовании детей, а всем приемным родителям - новогодние подарки.

Как уже было сказано выше, дети, которых не удалось устроить в семьи, передаются в государственные образовательные учреждения для детей-сирот, где созданы приближенные к домашним условия проживания. Воспитанники обеспечены развивающими играми, спортивным инвентарем, современным мультимедийным оборудованием, компьютерной техникой. Детские дома имеют богатый библиотечный фонд. В крае функционируют 29 детских домов и школ-интернатов.

Большой вклад в защиту прав детей-сирот, воспитывающихся в детдомах края, вносят общественные объединения и организации, спонсоры, шефы. За каждым детским домом закреплены кураторы из числа членов краевого правительства.

Большое внимание уделяется летнему отдыху и оздоровлению детей-сирот и детей, оставшихся без попечения родителей. Этим летом впервые отдыхом охвачено 100 процентов ребят этой категории, включая детей из приемных семей.

Наиболее сложной задачей остается обеспечение детей-сирот и детей, оставшихся без попечения родителей, жильем. Приобретение для них жилых помещений осуществляется в соответствии с законодательством Российской Федерации и Ставропольского края. Это Федеральный закон «О дополнительных гарантиях детей-сирот и детей, оставшихся без попечения родителей»; Закон Ставропольского края «О дополнительных гарантиях по социальной поддержке детей-сирот и детей, оставшихся без попечения родителей»; постановление правительства Ставропольского края «О предоставлении денежных средств (субсидий) на приобретение или строительство жилья детям-сиротам и детям, оставшимся без попечения родителей, а также лицам из числа детей-сирот и детей, оставшихся без попечения родителей»; Жилищный кодекс Российской Федерации.

Работа по совершенствованию нормативной правовой базы в этой сфере деятельности продолжается. Разработан проект закона Ставропольского края «Об обеспечении жилыми помещениями детей-сирот и детей, оставшихся без попечения родителей, а также лиц из числа детей-сирот и детей, оставшихся без попечения родителей, на территории Ставропольского края». Подготовлен проект закона Ставропольского края «О внесении изменений и дополнений в статью 6 Закона Ставропольского края «Об организации и осуществлении деятельности по опеке и попечительству».

С 2004 по 2010 год в Ставропольском крае было приобретено 887 квартир для детей-сирот, в 2011 году - еще 628 квартир. В 2012 году планируется приобрести квартиры всем лицам из этой категории, у которых подошел срок на обеспечение их жильем.

Таким образом, впервые в Ставропольском крае будет снята острота этой проблемы.

Улучшается материально-техническое оснащение специалистов в сфере опеки и попечительства. Сегодня они полностью обеспечены рабочими местами, мебелью, оргтехникой. На установку и внедрение автоматизированной системы государственного банка данных о детях, оставшихся без попечения родителей, «АИСТ» министерством образования Ставропольского края израсходовано около 18 млн рублей из краевого бюджета.

Самая защищенная и естественная среда для развития ребенка - это его биологическая семья. С целью профилактики социального сиротства, создания в крае условий для восстановления в родительских правах лиц, их лишенных, на базах ряда детских домов Ставропольского края открыты «Семейные центры».

На каждого туда обратившегося заведена анкета, составлен план индивидуальной работы, проведена диагностика, ведутся занятия с кровными родственниками воспитанников детских домов по подготовке к возвращению ребят в семьи.

В результате наладились взаимоотношения родителей с детьми, отцы и матери восстановлены в родительских правах. 30 воспитанников детских домов возвращены в родные семьи, еще один ребенок теперь под опекой бабушки. 35 воспитанников переданы в замещающие семьи - это тоже свидетельство успешной работы центров.

На профилактику социального сиротства направлена деятельность служб примирения, которые созданы и функционируют на базе двух детских домов в Шпаковском и Новоалександровском районах. Этими службами проведены реабилитационные мероприятия почти с сотней воспитанников. У детей отмечено снижение уровня тревожности, повышение коммуникативности. Уменьшилось количество конфликтных ситуаций между детьми и педагогами. Кроме того, восстановлены родительские отношения в пяти семьях, куда возвращены дети. В данных учреждениях прекратились самовольные уходы воспитанников.

На базе детского дома в Георгиевске создано консультативное отделение для лиц, лишенных родительских прав и решивших вернуть их. Отделение оказывает нуждающимся помощь по сбору документов в суд по месту жительства для восстановления их в родительских правах.

Созданы также четыре отделения мобильного психолого-педагогического сопровождения замещающих и социально неблагополучных семей.

С целью постинтернатной адаптации выпускников детских домов в трех государственных образовательных учреждениях для детей-сирот и детей, оставшихся без попечения родителей, - в Ставрополе, Невинномысске, поселке Иноземцево - открыты социальные гостиницы. Здесь живут бывшие детдомовцы, попавшие в трудную жизненную ситуацию. Им оказывается помощь в мобилизации собственных ресурсов, в налаживании контактов с социальными учреждениями, в решении жилищного и других важных вопросов.

На базе Ставропольского государственного политехнического колледжа действует центр сопровождения выпускников детских домов края.

За время, прошедшее с его создания, в центр обратились более 300 выпускников - по вопросам защиты жилищных прав, обретения гражданства, дополнительных гарантий по социальной поддержке. Центром сопровождения разработаны и выпущены справочные буклеты, брошюры, которые распространены среди детдомовцев.

С целью обеспечения качества работы органов опеки и попечительства, повышения квалификации педагогических работников детдомов и интернатов и специалистов, занимающихся профилактикой социального сиротства, министерством образования Ставропольского края совместно со Ставропольским государственным педагогическим институтом проведено обучение специалистов по оказанию помощи семьям, находящимся в трудной жизненной ситуации. Количество участников курсов составило 500 человек. В рамках курсов прошли четыре обучающих семинара по затронутым аспектам. По их итогам слушатели получили свидетельства о повышении квалификации.

В целях обобщения опыта работы в сфере защиты прав детей, оказавшихся в трудной жизненной ситуации, и ее совершенствования изданы сборники методических рекомендаций для социальных педагогов образовательных учреждений «Социально-педагогическая работа в условиях детского дома».

Записала Л. ЛАРИОНОВА.
Фото ЭДУАРДА КОРНИЕНКО.

ПОПРАВКА

В подзаголовке к материалу «Бомбы для школ и больниц», опубликованному в «СП» 1.08.2012, следует читать «70 лет назад...» и далее - по тексту. Редакция приносит читателям извинения за досадную опечатку.

ИНФО-2012

О СЛАВЕ РУССКОГО ОРУЖИЯ

В государственном архиве Ставропольского края открылась историко-документальная выставка «И вечной памятью двенадцатого года...», посвященная 200-летию Отечественной войны 1812 года.

ВПЕРВЫЕ экспонируются списки добровольцев, рапорты, письма, донесения, ведомости и редкие печатные издания, хранящиеся в фондах ГАСК. Они свидетельствуют о военных событиях, формировании народного ополчения, героизме и самоотверженности наших земляков.

Экспозиция отразила участие в войне всей Кавказской губернии. Например, из ведомостей о пожертвованиях мы узнаем, что на протяжении всех военных действий 1812-1814 годов уездами Кавказской губернии были собраны денежные средства в размере 9 тысяч рублей серебром. Весьма солидная по тем временам сумма. Особый интерес представляют материалы, рассказывающие о церемониале торжественного молебна и парада на Александровской площади г. Ставрополя в 1912 году в честь 100-летнего юбилея Отечественной войны. Выставка продлится до декабря 2012 года.

Н. БЫКОВА.

ХИП-ХОПОМ ПО ЕВРОПАМ

В словенском городе Копере завершился ежегодный чемпионат Европы по хип-хопу, брейк-дансу и электрик буги.

ГРАНДИОЗНЫЙ форум собрал более двух тысяч танцоров из 27 стран Старого света. Самой многочисленной делегацией в составе национальной сборной России стала команда Ставропольского центра танцевального искусства «Лаки Джем»: из 70 россиян 12 ставропольцев! И это заслуженно, ведь в течение минувшего танцевального сезона на крупных всероссийских и международных турнирах наши ребята занимали ведущие позиции, тем самым обеспечив себе статус членов сборной.

Первый выезд на столь крупный форум оказался для воспитанников центра весьма удачным. Девятилетняя Алина Лисаченко стала финалисткой среди детей-солистов, а руководитель центра Екатерина Федотова вошла в десятку лучших танцоров Европы, лидируя среди россиянок в номинации «Соло, взрослые». Триумфаторами чемпионата стали Данил Каргин и Евгений Шегай. Ребята одержали победу среди юниорских дуэтов в номинации «Электрик буги». Новоиспеченные чемпионы Европы удивили судей и других участников не только своим танцевальным мастерством, но и актерскими талантами. Ставропольские спортсмены внесли весомый вклад в общую копилку сборной России, который в итоге составил пять золотых и три бронзовые награды.

С. ВИЗЕ.

ПОСТАНОВЛЕНИЕ
Правительства Ставропольского края

23 июля 2012 г. г. Ставрополь № 259-п

О внесении изменений в краевую адресную программу «Переселение граждан из аварийного жилищного фонда в Ставропольском крае в 2011-2012 годах (вторая заявка Ставропольского края)», утвержденную постановлением Правительства Ставропольского края от 06 декабря 2011 г. № 483-п

Правительство Ставропольского края
ПОСТАНОВЛЯЕТ:

1. Утвердить прилагаемые изменения, которые вносятся в краевую адресную программу «Переселение граждан из аварийного жилищного фонда в Ставропольском крае в 2011-2012 годах (вторая заявка Ставропольского края)», утвержденную постановлением Правительства Ставропольского края от 06 декабря 2011 г. № 483-п «О краевой адресной программе «Переселение граждан из аварийного жилищного фонда в Ставропольском крае в 2011-2012 годах (вторая заявка Ставропольского края)» (с изменениями, внесенными постановлением Правительства Ставропольского края от 21 марта 2012 г. № 103-п).

2. Контроль за выполнением настоящего постановления возложить на заместителя председателя Правительства Ставропольского края Ковалева И. И.

3. Настоящее постановление вступает в силу со дня его принятия.

Губернатор Ставропольского края
В. Г. ЗЕРЕНКОВ.

УТВЕРЖДЕНЫ
постановлением Правительства
Ставропольского края
от 23 июля 2012 г. № 259-п

ИЗМЕНЕНИЯ,
которые вносятся в краевую адресную программу «Переселение граждан из аварийного жилищного фонда в Ставропольском крае в 2011-2012 годах (вторая заявка Ставропольского края)»

1. В позиции «Ожидаемые результаты выполнения Программы» паспорта Программы цифры «183» заменить цифрами «193».

2. В пункте 1 графы «значение показателя» таблицы 7 раздела 7 «Планируемые показатели реализации Программы» Программы цифры «183» заменить цифрами «193».

3. В графах 7 и 8 раздела III «Город Минеральные Воды Минераловодского района» приложения 1 «Перечень аварийных многоквартирных домов, в отношении которых планируется предоставление финансовой поддержки на переселение граждан в рамках реализации краевой адресной программы «Переселение граждан из аварийного жилищного фонда в Ставропольском крае в 2011-2012 годах (вторая заявка Ставропольского края)» к Программе:

3.1. В пункте 4 цифры «39» и «39» заменить соответственно цифрами «46» и «46».

3.2. В пункте 5 цифры «18» и «18» заменить соответственно цифрами «21» и «21».

3.3. По строке «Всего» цифры «65» и «65» заменить соответственно цифрами «75» и «75».

3.4. По строке «Итого» цифры «183» и «183» заменить соответственно цифрами «193» и «193».

4. В графах 16 и 17 раздела «2012 год» приложения 4 «Планируемые показатели выполнения краевой адресной программы «Переселение граждан из аварийного жилищного фонда в Ставропольском крае в 2011-2012 годах (вторая заявка Ставропольского края)» в целом по Ставропольскому краю и в разрезе муниципальных образований Ставропольского края - участников Программы» к Программе:

4.1. В пункте 3 цифры «65» и «65» заменить соответственно цифрами «75» и «75».

4.2. По строке «Итого по Ставропольскому краю» цифры «183» и «183» заменить соответственно цифрами «193» и «193».

4.3. По строке «Итого по Программе» цифры «183» и «183» заменить соответственно цифрами «193» и «193».

ПОСТАНОВЛЕНИЕ
Правительства Ставропольского края

24 июля 2012 г. г. Ставрополь № 263-п

О внесении изменений в некоторые постановления Правительства Ставропольского края по вопросам, связанным с осуществлением лотерейной деятельности на территории Ставропольского края

Правительство Ставропольского края
ПОСТАНОВЛЯЕТ:

1. Утвердить прилагаемые изменения, которые вносятся в некоторые постановления Правительства Ставропольского края по вопросам, связанным с осуществлением лотерейной деятельности на территории Ставропольского края.

2. Контроль за выполнением настоящего постановления возложить на заместителя председателя Правительства Ставропольского края Великданя Н. Т.

3. Настоящее постановление вступает в силу со дня его официального опубликования.

Губернатор Ставропольского края
В. Г. ЗЕРЕНКОВ.

УТВЕРЖДЕНЫ
постановлением Правительства
Ставропольского края
от 24 июля 2012 г. № 263-п

ИЗМЕНЕНИЯ,
которые вносятся в некоторые постановления Правительства Ставропольского края по вопросам, связанным с осуществлением лотерейной деятельности на территории Ставропольского края

1. Подпункт 1.3 постановления Правительства Ставропольского края от 17 ноября 2004 г. № 136-п «О некоторых вопросах, связанных с осуществлением лотерейной деятельности на территории Ставропольского края» (с изменениями, внесенными постановлением правительства Ставропольского края от 01 марта 2011 г. № 62-п) признать утратившим силу.

2. Подпункты 1.1 и 1.4 постановления Правительства Ставропольского края от 01 марта 2011 г. № 62-п «О внесении изменений в постановление Правительства Ставропольского края от 17 ноября 2004 г. № 136-п «О некоторых вопросах, связанных с осуществлением лотерейной деятельности на территории Ставропольского края» признать утратившими силу.

ПОСТАНОВЛЕНИЕ
Правительства Ставропольского края

24 июля 2012 г. г. Ставрополь № 262-п

О внесении изменений в постановление Правительства Ставропольского края от 21 мая 2008 г. № 79-п «Об утверждении Положения о размере, условиях и порядке назначения и выплаты государственной социальной помощи населению в Ставропольском крае»

Правительство Ставропольского края
ПОСТАНОВЛЯЕТ:

1. Утвердить прилагаемые изменения, которые вносятся в постановление Правительства Ставропольского края от 21 мая 2008 г. № 79-п «Об утверждении Положения о размере, условиях и порядке назначения и выплаты государственной социальной помощи населению в Ставропольском крае» (с изменениями, внесенными постановлениями Правительства Ставропольского края от 16 сентября 2009 г. № 239-п, от 02 марта 2011 г. № 66-п, от 18 октября 2011 г. № 404-п и от 20 апреля 2012 г. № 148-п).

2. Признать утратившими силу:

пункт 4 изменений, внесенных в Положение о размере, условиях и порядке назначения и выплаты государственной социальной помощи населению в Ставропольском крае, утвержденных постановлением Правительства Ставропольского края от 16 сентября 2009 г. № 239-п;

пункт 4 изменений, внесенных в Положение о размере, условиях и порядке назначения и выплаты государственной социальной помощи населению в Ставропольском крае, утвержденное постановлением Правительства Ставропольского края от 21 мая 2008 г. № 79-п, утвержденных постановлением Правительства Ставропольского края от 18 октября 2011 г. № 404-п.

3. Контроль за выполнением настоящего постановления возложить на заместителя председателя Правительства Ставропольского края Ткачеву Г. В.

4. Настоящее постановление вступает в силу через 10 дней после дня его официального опубликования.

Губернатор Ставропольского края
В. Г. ЗЕРЕНКОВ.

УТВЕРЖДЕНЫ
постановлением Правительства
Ставропольского края
от 24 июля 2012 г. № 262-п

ИЗМЕНЕНИЯ,
которые вносятся в постановление Правительства Ставропольского края от 21 мая 2008 г. № 79-п «Об утверждении Положения о размере, условиях и порядке назначения и выплаты государственной социальной помощи населению в Ставропольском крае»

1. В пункте 2 слова «социального развития и занятости» заменить словами «социальной защиты».

2. В Положении о размере, условиях и порядке назначения и выплаты государственной социальной помощи населению в Ставропольском крае:

2.1. Абзац первый пункта 3 дополнить предложением следующего содержания: «Минимальный размер государственной социальной помощи не может быть менее 600 рублей, а ее максимальный размер не может превышать 6000 рублей.».

2.2. В абзаце втором пункта 5 слова «информационно-телекоммуникационных сетей общего пользования, включая сеть Интернет» заменить словами «информационно-телекоммуникационной сети «Интернет».

2.3. В пункте 6:

2.3.1. Абзац второй изложить в следующей редакции:

«один из документов, подтверждающих факт совместного проживания заявителя с членами семьи (справка о составе семьи заявителя на дату обращения (с указанием даты рождения каждого члена семьи и степени родства (свойства), выданная управляющей жилищно-эксплуатационной организацией, на балансе которой находится жилой дом, либо органом местного самоуправления муниципального образования Ставропольского края, домовая (поквартирная) книга, договор социального найма, выписка из финансового лицевого счета, выписка из поквартирной карточки);».

2.3.2. В абзаце третьем слова «копии документов, подтверждающих» заменить словами «документы, подтверждающие».

2.3.3. Дополнить новым абзацем пятым следующего содержания:

«справка органа социальной защиты населения по прежнему месту жительства заявителя о неполучении государственной социальной помощи (при перемене места жительства в пределах Ставропольского края в течение календарного года)».

2.3.4. Абзац двенадцатый изложить в следующей редакции:

«Справка о составе семьи заявителя, выдаваемая органом местного самоуправления муниципального образования Ставропольского края, и документы, предусмотренные абзацами пятым, шестым, восьмым и девятым настоящего пункта, запрашиваются органами социальной защиты населения в течение 2 рабочих дней со дня поступления заявления, в том числе в электронном виде, в рамках межведомственного информационного обмена в государственных органах и органах местного самоуправления муниципальных образований Ставропольского края, в распоряжении которых находятся указанные документы, если заявитель не представил указанные документы самостоятельно.».

2.4. Пункт 8 изложить в следующей редакции:

«8. Государственная социальная помощь назначается малоимущим семьям, малоимущим одиноко проживающим гражданам один раз в календарном году, за исключением случаев, указанных в абзаце втором настоящего пункта.

Гражданам, понесшим материальный ущерб в результате пожара, наводнения, иного стихийного бедствия либо тяжелого заболевания, приведшего к необходимости использования дорогостоящих видов лечения в медицинских учреждениях, лекарственных препаратов, государственная социальная помощь, предоставляемая в виде единовременной денежной выплаты в повышенном размере, назначается при условии обращения за ней не позднее 12 месяцев после наступления названных обстоятельств.».

2.5. Абзацы четвертый и пятый пункта 10^2 признать утратившими силу.

2.6. В абзаце третьем пункта 11:

слово «предоставления» заменить словом «представления»;

слова «семьи, доходах» заменить словами «семьи и (или) доходах».

2.7. Абзац второй пункта 12 после слов «открытый в» дополнить словом «российской».

2.8. Пункты 13 и 15 признать утратившими силу.

ПОСТАНОВЛЕНИЕ
Правительства Ставропольского края

23 июля 2012 г. г. Ставрополь № 260-п

О внесении изменений в краевую адресную программу «Переселение граждан из аварийного жилищного фонда в Ставропольском крае с учетом необходимости развития малоэтажного жилищного строительства в 2010-2011 годах», утвержденную постановлением Правительства Ставропольского края от 21 июля 2010 г. № 227-п

Правительство Ставропольского края
ПОСТАНОВЛЯЕТ:

1. Утвердить прилагаемые изменения, которые вносятся в краевую адресную программу «Переселение граждан из аварийного жилищного фонда в Ставропольском крае с учетом необходимости развития малоэтажного жилищного строительства в 2010-2011 годах», утвержденную постановлением Правительства Ставропольского края от 21 июля 2010 г. № 227-п «О краевой адресной программе «Переселение граждан из аварийного жилищного фонда в Ставропольском крае с учетом необходимости развития малоэтажного жилищного строительства в 2010-2011 годах» (с изменениями, внесенными постановлениями Правительства Ставропольского края от 18 августа 2010 г. № 281-п, от 20 октября 2010 г. № 350-п, от 19 января 2011 г. № 11-п и от 06 декабря 2011 г. № 480-п).

2. Контроль за выполнением настоящего постановления возложить на заместителя председателя Правительства Ставропольского края Ковалева И. И.

3. Настоящее постановление вступает в силу со дня его принятия.

Губернатор Ставропольского края
В. Г. ЗЕРЕНКОВ.

УТВЕРЖДЕНЫ
постановлением Правительства Ставропольского края от 23 июля 2012 г. № 260-п

ИЗМЕНЕНИЯ,
которые вносятся в краевую адресную программу «Переселение граждан из аварийного жилищного фонда в Ставропольском крае с учетом необходимости развития малоэтажного жилищного строительства в 2010-2011 годах»

1. В паспорте Программы:
1.1. В позиции «Прогнозируемые объемы и источники финансирования Программы»:
1.1.1. В абзаце первом цифры «185001031» заменить цифрами «184190221».
1.1.2. В абзаце втором слова «124316095 рублей» заменить словами «123554987 рублей 65 копеек».
1.1.3. В абзаце третьем слова «51631189 рублей» заменить словами «51583971 рубль 48 копеек».
1.1.4. В абзаце четвертом слова «6118188 рублей» заменить словами «6070970 рублей 48 копеек».
1.1.5. В абзаце седьмом слова «9053747 рублей» заменить словами «9051261 рубль 87 копеек».
1.1.6. В абзаце восьмом слова «2000162 рубля» заменить словами «1997676 рублей 87 копеек».
1.2. В позиции «Ожидаемые результаты выполнения Программы» цифры «6174,1» заменить цифрами «6136,3».
2. В программе:
2.1. В разделе 5 «Объемы и источники финансирования Программы и способы переселения граждан»:
2.1.1 В абзаце третьем цифры «185001031» заменить цифрами «184190221».
2.1.2. В абзаце четвертом слова «124316095 рублей» заменить словами «123554987 рублей 65 копеек».
2.1.3. В абзаце пятом слова «51631189 рублей» заменить словами «51583971 рубль 48 копеек».
2.1.4. В абзаце шестом слова «6118188 рублей» заменить словами «6070970 рублей 48 копеек».
2.1.5. В абзаце девятом слова «9053747 рублей» заменить словам «9051261 рубль 87 копеек».
2.1.6. В абзаце десятом сова «2000162 рубля» заменить словами «1997676 рублей 87 копеек».
2.1.7. В графе «Финансовая поддержка за счет средств Фонда» таблицы 1:
в пункте 3 цифры «29395200» заменить цифрами «28634092,65»;
по строке «Всего» цифры «124316095» заменить цифрами «123554987,65».
2.1.8. В графе «Объем средств бюджета Ставропольского края» таблицы 2:
в пункте 3 цифры «1823672» заменить цифрами «1776454,48»;
по строке «Всего» цифры «6118188» заменить цифрами «6070970,48».
2.1.9. В графе «Объем средств бюджетов муниципальных образований - участников Программы» таблицы 3:
в пункте 3 цифры «95983» заменить цифрами «93497,87»;
по строке «Всего» цифры «2000162» заменить цифрами «1997676,87».
2.2. В пункте 1 таблицы 4 раздела 6 «Планируемые показатели выполнения Программы» цифры «490» заменить цифрами «489».
3. В приложении 1 «Перечень аварийных многоквартирных домов, в отношении которых планируется предоставление финансовой поддержки на переселение граждан в рамках первого и второго этапов краевой адресной программы «Переселение граждан из аварийного жилищного фонда в Ставропольском крае с учетом необходимости развития малоэтажного жилищного строительства в 2010-2011 годах» к Программе:
3.1. Пункт 16 и строку «Всего» раздела III «Первомайский сельсовет Минераловодского района» изложить в следующей редакции:

« 1	2	3	4	5	6	7	8	9	10	11	12	13	14	15	16	17
16.	Ул. Лесная, 10	14	30.12.2006	-//-	-//-	5	4	118,1	80,3	3	1722435	1616845,65	100309,48	5279,87	21450	410766
	Всего					121	120	1459,9	1422,1	41	30504045	28634092,65	1776454,48	93497,87	-	4733157».

3.2. Строку «Итого» изложить в следующей редакции:

« 1	2	3	4	5	6	7	8	9	10	11	12	13	14	15	16	17
	Итого					490	489	6254,6	6136,3	197	131623635	123554987,65	6070970,48	1997676,87	-	52566586».

4. Таблицу 1 пункта 7 приложения 2 «Правила предоставления и расчета субсидий бюджетам муниципальных образований Ставропольского края на переселение граждан из аварийного жилищного фонда в рамках реализации краевой адресной программы «Переселение граждан из аварийного жилищного фонда в Ставропольском крае с учетом необходимости развития малоэтажного жилищного строительства в 2010-2011 годах» к Программе изложить в следующей редакции:

«Таблица 1

КОЭФФИЦИЕНТЫ,
определяющие доли софинансирования расходов из бюджета Ставропольского края и бюджетов муниципальных образований - участников Программы на переселение граждан из аварийного жилищного фонда в рамках реализации Программы для i-го муниципального образования - участника Программы

Статус муниципального образования	Уровень обеспеченности прогнозных минимально необходимых расходов налоговыми и неналоговыми доходами муниципальных образований на 2010 год	Коэффициенты, определяющие доли софинансирования расходов на переселение граждан из аварийного жилищного фонда	
		из бюджета Ставропольского края	из бюджета i-го муниципального образования - участника Программы
Городское поселение	до 2,5	0,95	0,05
	свыше 2,5	0,90	0,10
Городской округ	до 1,0	0,23	0,77
	свыше 1,0	0,15	0,85».

5. В приложении 3 «Планируемые показатели выполнения краевой адресной программы «Переселение граждан из аварийного жилищного фонда в Ставропольском крае с учетом необходимости развития малоэтажного жилищного строительства в 2010-2011 годах» в 2010-2011 годах в целом по Ставропольскому краю и в разрезе муниципальных образований - участников первого и второго этапов Программы» к Программе:
5.1. Пункт 3 раздела «2011 год» изложить в следующей редакции:

« 1	2	3	4	5	6	7	8	9	10	11	12	13	14	15	16	17
3.	Первомайский сельсовет Минераловодского района	-	-	-	1422,1	1422,1	-	-	-	41	41	-	-	-	120	120».

5.2. Строки «Итого по Ставропольскому краю» и «Итого по Программе» изложить в следующей редакции:

« 1	2	3	4	5	6	7	8	9	10	11	12	13	14	15	16	17
	Итого по Ставропольскому краю	-	-	-	6136,3	6136,3	-	-	-	197	197	-	-	-	489	489
	Итого по Программе	-	-	-	6136,3	6136,3	-	-	-	197	197	-	-	-	489	489».

ПОСТАНОВЛЕНИЕ
Губернатора Ставропольского края

24 июля 2012 г. г. Ставрополь № 500

Об отмене ограничительных мероприятий (карантина) на территории животноводческой точки, расположенной в 3 км западнее города Благодарного, Благодарненский район

В соответствии с Законом Российской Федерации «О ветеринарии», в связи с ликвидацией очага заболевания бруцеллезом, выявленного у крупного рогатого скота на животноводческой точке, расположенной в 3 км западнее города Благодарного, Благодарненский район, на основании представления начальника управления ветеринарии Ставропольского края Трегубова А.Н. от 17.07.2012 № 01-04/2830 об отмене ограничительных мероприятий (карантина) на территории животноводческой точки, расположенной в 3 км западнее города Благодарного, Благодарненский район,

ПОСТАНОВЛЯЮ:

1. Отменить ограничительные мероприятия (карантин) на территории животноводческой точки, расположенной в 3 км западнее города Благодарного, Благодарненский район, Ставропольский край, установленные постановлением Губернатора Ставропольского края от 18 мая 2011 г. № 323 «Об установлении ограничительных мероприятий (карантина) на территории животноводческой точки, расположенной в 3 км западнее города Благодарного, Благодарненский район».

2. Признать утратившим силу постановление Губернатора Ставропольского края от 18 мая 2011 г. № 323 «Об установлении ограничительных мероприятий (карантина) на территории животноводческой точки, расположенной в 3 км западнее города Благодарного, Благодарненский район».

3. Контроль за выполнением настоящего постановления возложить на заместителя председателя Правительства Ставропольского края Великданя Н.Т.

5. Настоящее постановление вступает в силу со дня его официального опубликования.

Губернатор Ставропольского края
В. Г. ЗЕРЕНКОВ.

ПОСТАНОВЛЕНИЕ
Губернатора Ставропольского края

24 июля 2012 г. г. Ставрополь № 498

Об установлении ограничительных мероприятий (карантина) в городе Светлограде, Петровский район

В соответствии со статьей 17 Закона Российской Федерации «О ветеринарии», в связи с возникновением очага бешенства, выявленного у домашнего плотоядного животного (далее - очаг бешенства) в жилом многоквартирном доме в городе Светлограде (ул. Пушкина, дом 12, квартира 97), Петровский район, на основании представления начальника управления ветеринарии Ставропольского края Трегубова А.Н. от 16.07.2012 № 01-04/2816 об установлении ограничительных мероприятий (карантина) в городе Светлограде, Петровский район, в целях ликвидации очага бешенства и недопущения распространения заболевания на территории Ставропольского края

ПОСТАНОВЛЯЮ:

1. Установить ограничительные мероприятия (карантин) на территории жилого многоквартирного дома № 12 по улице Пушкина, город Светлоград, Петровский район, Ставропольский край (далее - неблагополучный пункт), до 12 сентября 2012 года.

2. Запретить на период действия ограничительных мероприятий (карантина):

доступ на территорию неблагополучного пункта животных, не привитых против бешенства;

перемещение из неблагополучного пункта животных.

3. Управлению ветеринарии Ставропольского края совместно с администрацией города Светлограда Петровского района Ставропольского края разработать и осуществить в пределах своих полномочий комплекс необходимых мер, направленных на ликвидацию очага бешенства в неблагополучном пункте и недопущение распространения данного заболевания.

4. Контроль за выполнением настоящего постановления возложить на заместителя председателя Правительства Ставропольского края Великданя Н.Т.

5. Настоящее постановление вступает в силу со дня его официального опубликования.

Губернатор Ставропольского края
В. Г. ЗЕРЕНКОВ.

ПОСТАНОВЛЕНИЕ
Губернатора Ставропольского края

24 июля 2012 г. г. Ставрополь № 499

О внесении изменений в некоторые постановления Губернатора Ставропольского края в связи с принятием Закона Ставропольского края «О порядке официального опубликования и вступления в силу правовых актов Ставропольского края»

ПОСТАНОВЛЯЮ:

1. Внести изменение в постановление Губернатора Ставропольского края от 19 августа 2005 г. № 470 «Об упорядочении деятельности по опубликованию нормативных правовых актов органами исполнительной власти Ставропольского края» (с изменениями, внесенными постановлением Губернатора Ставропольского края от 13 февраля 2009 г. № 71), заменив в преамбуле слова «Законом Ставропольского края «О порядке опубликования и вступления в силу нормативных правовых актов, принятых органами государственной власти и местного самоуправления на территории Ставропольского края» словами «Законом Ставропольского края «О порядке официального опубликования и вступления в силу правовых актов Ставропольского края».

2. Внести в постановление Губернатора Ставропольского края от 05.05.98 № 311 «О порядке опубликования и вступления в силу правовых актов Губернатора Ставропольского края и Правительства Ставропольского края» (с изменениями, внесенными постановлениями Губернатора Ставропольского края от 5 февраля 2002 г. № 46 и от 13 февраля 2009 г. № 71) следующие изменения:

2.1. Заголовок после слова «порядке» дополнить словом «официального».

2.2. В преамбуле слова «Законами Ставропольского края «О порядке опубликования и вступления в силу нормативных правовых актов, принятых органами государственной власти Ставропольского края», «Об информационном обеспечении органов государственной власти Ставропольского края» заменить словами «Законом Ставропольского края «О порядке официального опубликования и вступления в силу правовых актов Ставропольского края».

2.3. В пункте 2:

2.3.1. Подпункт 2.1 изложить в следующей редакции:

«2.1. Официальным опубликованием правовых актов Губернатора края и Правительства края считается первая публикация их полных текстов в газете «Ставропольская правда» с пометкой «Официальное опубликование» или информационном бюллетене «Сборник законов и других правовых актов Ставропольского края».

Тексты правовых актов Губернатора края и Правительства края, включенные в машиночитаемом виде в интегрированный полнотекстовый банк правовой информации (эталонный банк данных правовой информации) «Законодательство России», обеспечение доступа к которому осуществляется уполномоченными федеральными органами в сфере государственной охраны в соответствии с федеральным законодательством, являются официальными.».

2.3.2. В подпункте 2.2 слова «Сборнике законов и других правовых актов Ставропольского края» заменить словами «информационном бюллетене «Сборник законов и других правовых актов Ставропольского края».

2.3.3. Подпункт 2.3 изложить в следующей редакции:

«2.3. Направление правовых актов Губернатора края и Правительства края для официального опубликования в газете «Ставропольская правда» и (или) информационном бюллетене «Сборник законов и других правовых актов Ставропольского края» осуществляется при наличии отметки правового управления аппарата Правительства Ставропольского края о необходимости их официального опубликования.».

2.3.4. В подпункте 2.5:

абзац первый изложить в следующей редакции:

«2.5. Нормативные правовые акты Губернатора Ставропольского края, Правительства Ставропольского края, затрагивающие права, свободы и обязанности человека и гражданина, а также права и обязанности юридических лиц, вступают в силу на следующий день после дня их официального опубликования, если иной порядок вступления их в силу не определен федеральным законодательством и (или) законодательством Ставропольского края, самими нормативными правовыми актами Губернатора Ставропольского края, Правительства Ставропольского края.»;

дополнить новым абзацем вторым следующего содержания:

«Нормативные правовые акты Губернатора Ставропольского края, Правительства Ставропольского края по вопросам защиты прав и свобод человека и гражданина вступают в силу через 10 дней после дня их официального опубликования, если самими нормативными правовыми актами Губернатора Ставропольского края, Правительства Ставропольского края не установлен более поздний срок вступления их в силу.».

3. Контроль за выполнением настоящего постановления возложить на заместителя председателя Правительства Ставропольского края Асадчева С. Н. и заместителя председателя Правительства Ставропольского края, руководителя аппарата Правительства Ставропольского края Эма Ю. П.

4. Настоящее постановление вступает в силу на следующий день после дня его официального опубликования.

Губернатор Ставропольского края
В. Г. ЗЕРЕНКОВ.

ПОСТАНОВЛЕНИЕ
региональной тарифной комиссии Ставропольского края

26 июля 2012 г. г. Ставрополь № 42/1

О предельном максимальном уровне тарифа на перевозку пассажиров автомобильными транспортными средствами категории «М2» по маршрутам села Донского Труновского района Ставропольского края

В соответствии с постановлением Правительства Российской Федерации от 7 марта 1995 г. № 239 «О мерах по упорядочению государственного регулирования цен (тарифов)», Положением о региональной тарифной комиссии Ставропольского края, утвержденным постановлением Правительства Ставропольского края от 19 декабря 2011 г. № 495-п, региональная тарифная комиссия Ставропольского края

ПОСТАНОВЛЯЕТ:

1. Установить согласованный с администрацией муниципального образования Донского сельсовета Труновского района Ставропольского края предельный максимальный уровень тарифа на перевозку пассажиров автомобильными транспортными средствами категории «М2» по маршрутам села Донского Труновского района Ставропольского края в размере 12 рублей за одну поездку.

2. Признать утратившим силу постановление региональной тарифной комиссии Ставропольского края от 04 апреля 2008 г. № 11/2 «О предельном максимальном уровне тарифа на перевозку пассажиров автобусами особо малой вместимости, работающими в режиме маршрутного такси по маршрутам села Донского».

3. Настоящее постановление вступает в силу через 10 дней после дня его официального опубликования.

Исполняющая обязанности председателя
региональной тарифной комиссии
Ставропольского края
Т. Ю. АКРАМОВСКАЯ.

ПРИКАЗ
управления ветеринарии Ставропольского края

30 июля 2012 г. г. Ставрополь № 253

Об отмене ограничительных мероприятий (карантина) на подворье в поселке Чкаловском, Буденновский район

В соответствии с Законом Российской Федерации «О ветеринарии», Положением об управлении ветеринарии Ставропольского края, утвержденным постановлением Правительства Ставропольского края от 07 мая 2012 г. № 162-п, в связи с ликвидацией очага заразной болезни – бруцеллеза, выявленного у крупного рогатого скота на подворье в поселке Чкаловском (ул. Пролетарская, 2), Буденновский район, на основании представления начальника государственного бюджетного учреждения Ставропольского края «Буденновская районная станция по борьбе с болезнями животных» Горбатенко А.А. от 30.07.2012 г. № 303 об отмене ограничительных мероприятий (карантина) на подворье в поселке Чкаловском (ул. Пролетарская, 2), Буденновский район,

ПРИКАЗЫВАЮ:

1. Отменить ограничительные мероприятия (карантин) на подворье в поселке Чкаловском (ул. Пролетарская, 2), Буденновский район, Ставропольский край, установленные приказом управления ветеринарии от 09 апреля 2012 г. № 106 «Об установлении ограничительных мероприятий (карантина) на подворье в поселке Чкаловском, Буденновский район».

2. Признать утратившим силу приказ управления ветеринарии Ставропольского края от 09 апреля 2012 г. № 106 «Об установлении ограничительных мероприятий (карантина) на подворье в поселке Чкаловском, Буденновский район».

3. Контроль за исполнением настоящего приказа возложить на первого заместителя начальника управления ветеринарии Ставропольского края Руденко А.В.

4. Настоящий приказ вступает в силу со дня его официального опубликования.

Начальник управления ветеринарии
Ставропольского края
А. Н. ТРЕГУБОВ.

ТЕЛЕнеделя

ПОНЕДЕЛЬНИК 6 августа

Первый канал

5.00, 9.00, 12.00, 15.00, 18.00 Новости
5.05 Доброе утро!
9.20 Контрольная закупка
9.50 Жить здорово!
10.55 Модный приговор
12.00, 22.30 На XXX летних Олимпийских играх в Лондоне
14.00 Другие новости
14.25 Понять. Простить
15.20 ЖКХ
16.15 Хочу знать
17.00 Детектор лжи
18.25 Между нами, девочками
19.00 Давай поженимся!
20.00 Пусть говорят
21.00 Время
21.30 «Дом образцового содержания»
1.30 Комедия **«Доктор Дулиттл. Ребята на миллион долларов»** (Канада - США)

Россия + СГТРК

5.00 Утро России
5.07, 5.35, 6.07, 6.35, 7.07, 7.35, 8.07, 8.35, 11.30, 14.30, 17.30, 19.40 Вести. Ставропольский край
9.00 С новым домом!
9.45 О самом главном
10.30 «Кулагин и партнеры»
11.00, 14.00, 17.00, 20.00 Вести
11.50 «Тайны следствия»
12.50 Люблю, не могу!
13.50, 16.45 Вести. Дежурная часть
14.50 «Ефросинья. Таежная любовь»
15.45 «Кровинушка»
17.50 «Ласточкино гнездо»
20.30 Спокойной ночи, малыши!
20.40 Прямой эфир
21.30 Дана Агишева, Татьяна Колганова, Александр Домогаров в сериале **«Чужое лицо»**
23.20 XXX летние Олимпийские игры в Лондоне

НТВ

6.00 НТВ утром
8.05 Сериал **«Возвращение Мухтара»**
10.00, 13.00, 16.00, 19.00, 23.15 Сегодня
10.20 Профессия - репортер
10.55 До суда
12.00 Суд присяжных
13.25 Судебный детектив
14.35 Средь бела дня
15.30, 18.30 Чрезвычайное происшествие
16.20 «Прокурорская проверка»
17.40 Говорим и показываем
19.30 «Москва. Три вокзала»
21.25 «Наркотрафик»
23.35 «Глухарь. Продолжение»
1.35 Центр помощи «Анастасия»

СТС

6.00 «Моя прекрасная няня»
7.00 «Папины дочки»
7.30 Мультсериал
8.00, 21.00 «Светофор»
8.30, 12.30 «Молодожены»
9.00, 13.00, 17.00, 18.30, 23.40 «6 кадров»
9.30 «Карамель»
10.30 Худ. фильм **«Без вины виноватая»**
15.00 Худ. фильм **«Один день»**
17.30 Галилео
19.00 «Воронины»
22.00 Худ. фильм **«Вверх тормашками»**
1.45 Худ. фильм **«Фокус-покус»**

Культура

7.00, 9.00 Евроньюс
7.30 Доброе утро, Ставрополье
10.00 Наблюдатель
11.15, 20.30 Евгений Миронов, Дмитрий Певцов в фильме **«В круге первом»**
13.00 Док. фильм «Старый город Граца. Здесь царит такое умиротворение»
13.15 «История произведений искусства»
13.45 «Театральная летопись». Сергей Юрский
14.10 Спектакль **«Старинный детектив»**
15.40, 19.30, 23.15 Новости культуры
15.50 Худ. фильм **«Пиратки»** (Великобритания)
16.40 «От Адама до атома» - «Толерантность, или Жизнь с непохожими людьми»
17.10 Док. фильм «Виченца. Город Палладио»
17.25 «Мастер-класс». Дмитрий Вдовин
18.10, 1.40 «Как создавались империи. Персия»
19.00 «Жизнь замечательных идей» - «Пятна на Солнце»
19.45 «Его знали только в лицо». К 100-летию со дня рождения Николая Парфенова
21.15 Док. сериал «Космическая одиссея. XXI век»
21.45 Док. сериал «Эволюция»
22.45 Док. сериал «Иосиф Бродский. Возвращение»
23.35 «Архивные тайны»
0.05 «Рождающие музыку». Рояль
0.45 Фортепианные пьесы П.И. Чайковского
1.15 Док. сериал «Русская Америка»

РЕН-Ставрополь

5.00 Мультсериал
6.00, 13.00 Званый ужин
7.00, 12.30, 19.30 Новости 24. Тем временем (Ст)
7.30 Чистая работа
8.30 Час суда
9.30, 17.30, 22.30 Новости 24
10.00 Фантастика. **«Матрица»** (США)
12.45 Ставропольский Благовест
14.00 Не ври мне!
15.00 Семейные драмы
16.00 «Следаки»
17.00 «По закону»
18.00 «Бывшие» - «Не родись богатым»
19.00, 22.00 Экстренный вызов
20.00 Военная тайна
23.00 Худ. фильм **«Банды Нью-Йорка»** (США - Италия)
2.00 Сериал **«КГБ в смокинге»**

ТВ-3 – Модем

6.00 Мультфильмы
8.00 Далеко и еще дальше
9.00 «Х-версии». Другие новости
10.00, 17.00 «Параллельный мир»
11.00 Док. фильм «Императрица Елизавета. Секрет любовного гипноза»
12.00 «Параллельный мир»
12.15 Триллер **«Волчица»** (Великобритания)
15.15 «Говорящая с призраками»
16.05, 21.00 «Мистические истории»
18.00 «Куклы колдуна»
19.00 «Касл»
22.00 «Загадки истории. Бойня на побережье»
23.00 Боевик **«Пристрели их»** (США)
0.45 Боевик **«Сквозные ранения»** (США)

ТНТ

6.00 Необъяснимо, но факт
7.00, 10.45 Мультсериалы
8.30 «Живая мишень-2»
9.25 Док. фильм «Мечтать не вредно»
13.25, 19.30 «Универ»
14.00 «Любовь на районе»
14.30, 23.00 Дом-2
16.45 Фантастический боевик **«Телепорт»** (США)
18.30, 20.30 «Счастливы вместе»
19.00, 20.00 «Интерны»
21.00 Комедия **«Папе снова 17»** (США)
0.30 «Зайцев + 1»
1.00 Фантастическая драма **«Симона»** (США)

Домашний

6.30 Платье моей мечты
7.00 Джейми: в поисках вкуса
7.30 Худ. фильм **«Наш домашний магазин»**
8.00 Полезное утро
8.30 «Графиня де Монсоро»
10.30 По делам несовершеннолетних
11.30 «Звездная жизнь»
12.30 Худ. фильм **«Печать одиночества»**
16.30 Женщины не прощают
17.00 Откровенный разговор
18.00 «Маргоша»
19.00 Сериал **«Остров ненужных людей»**
20.50 «Звездные истории»
21.50 Сериал **«Реставратор»**
23.00 Одна за всех
23.30 Худ. фильм **«Единственная»**
1.20 Худ. фильм **«Погоня за ангелом»**

Перец

6.00 Мультфильмы
8.00 Полезное утро
8.30, 13.50 Обмен бытовой техники
9.00, 16.00, 20.00, 23.00 Дорожные войны
9.30 Худ. фильм **«Золото партии»**
11.30, 17.30 С.У.П.
12.30, 18.30 Приколисты
13.00 «Агент национальной безопасности»
14.30, 21.00 Розыгрыш
16.30 Вне закона
19.00, 22.30 Улетное видео
22.00, 0.30 Чо происходит?
23.30 Голые и смешные
1.00 Худ. фильм **«Хозяева ночи»**

«ПЯТЫЙ» канал

6.00, 10.00, 12.00, 15.30, 18.30, 22.00 Сейчас
6.10 Док. фильм «Львы пустыни»
7.00 Утро на «5»
10.30 Док. фильм «Лемуры Мадагаскара»
10.50, 12.30 «Пуля - дура»
15.00, 18.00 Место происшествия
16.00 Комедия **«Полосатый рейс»**
19.00 «Детективы»
20.30 «След»
22.25 Боевик **«За последней чертой»**
0.25 Мелодрама **«Танцплощадка»**
2.05 «Ставка больше, чем жизнь»

СТВ

6.00, 6.30, 7.00, 7.30, 8.00, 8.30, 9.00, 9.30, 10.00, 10.30, 11.00, 11.30, 12.00, 12.30, 13.00, 13.30, 14.00, 14.30, 15.00, 15.30, 16.00, 16.30, 17.00, 17.30, 18.00, 18.30, 19.00, 19.30, 20.30, 21.30, 22.30, 23.30, 0.30, 1.00, 1.30, 2.00, 2.30 Информбюро
6.15, 7.15, 8.15, 9.15, 10.15, 11.15, 12.15, 13.15, 14.15, 15.15, 16.15, 17.15, 18.15, 19.15 Преображение
6.45, 7.45, 8.45, 9.45, 10.45, 11.45, 12.45, 13.45, 14.45, 15.45, 16.45, 17.45, 18.45 Университет
19.45, 20.45, 21.45, 22.45, 23.45, 0.45, 1.45 Овертайм
20.00, 21.00, 22.00, 23.00, 0.00, 1.15, 2.15 Мастерская здоровья

ТВЦ

6.00 Настроение
8.35 Приключения. **«Перехват»**
10.20, 17.55 Петровка, 38
10.40 Врачи
11.30, 14.30, 17.30, 19.50, 23.55 События
11.50 Детектив **«Одинокий автобус под дождем»**
14.55 Взрослые люди
16.30 Клуб юмора
20.15 Док. фильм «Кто украл вкус детства?»
21.05 Вадим Андреев, Никита Зверев в детективном сериале **«Объявлен в розыск»**
0.15 Футбольный центр
0.45 Док. фильм «Русское чтиво»
1.45 «Мисс Марпл Агаты Кристи»

Восьмой канал

5.30, 19.00 «Сила притяжения»
7.00 Мультфильм
7.50, 20.00 «Сыщик Путилин»
9.00, 17.00 В гостях у Г. Малахова
9.55 «Начать сначала»
10.50, 18.20 «Таинственный остров»
11.20, 18.10 Красота и здоровье
11.30, 15.30 О судьбе и здоровье
13.05, 18.00, 18.55, 19.55 Инфолента
13.10, 15.05 Будьте здоровы
13.40, 1.35 «Человек в проходном дворе», 4-я серия
21.00 «Осторожно, Задов!»
22.00 «Корлеоне»
23.00 «Голод»
0.00 Ночной интерактивный канал

Спорт

5.00, 12.00, 16.25, 19.50, 23.15 Олимпийские игры
11.25 Олимпийские игры. Лондон-2012 г. Дневник
13.00 Олимпийские игры. Легкая атлетика
14.25 Олимпийские игры. Волейбол. Мужчины. Россия - Сербия
17.00 Олимпийские игры. Спортивная гимнастика. Финалы в отдельных видах
19.15 Олимпийские игры. Стендовая стрельба. Трап. Мужчины
20.45 Олимпийские игры. Греко-римская борьба

ВТОРНИК 7 августа

Первый канал

5.00, 9.00, 12.00, 15.00, 18.00 Новости
5.05 Доброе утро!
9.20 Контрольная закупка
9.50 Жить здорово!
10.55 Модный приговор
12.25 «Сердце Марии»
13.20 Дневник Олимпиады
14.00 Другие новости
14.25 Понять. Простить
15.20 ЖКХ
16.15 Хочу знать
17.00 Детектор лжи
18.20, 22.30 На XXX летних Олимпийских играх в Лондоне
20.00 Пусть говорят
21.00 Время
21.30 «Дом образцового содержания»
0.00 Худ. фильм **«Сказки на ночь»** (США)
1.50 Триллер **«8 мм»** (США)

Россия + СГТРК

5.00 Утро России
5.07, 5.35, 6.07, 6.35, 7.07, 7.35, 8.07, 8.35, 11.30, 14.30, 17.30, 19.40 Вести. Ставропольский край
9.00 С новым домом!
9.45 О самом главном
10.30 «Кулагин и партнеры»
11.00, 14.00, 17.00, 20.00 Вести
11.50 «Тайны следствия»
12.50 Люблю, не могу!
13.50, 16.45 Вести. Дежурная часть
14.50 «Ефросинья. Таежная любовь»
15.45 «Кровинушка»
17.50 Екатерина Климова, Сергей Горобченко в сериале **«Защитница»**
20.30 Спокойной ночи, малыши!
20.40 Прямой эфир
21.30 «Чужое лицо»
23.20 XXX летние Олимпийские игры в Лондоне

НТВ

6.00 НТВ утром
8.05 «Возвращение Мухтара»
10.00, 13.00, 16.00, 19.00, 23.15 Сегодня
10.20 Профессия - репортер
10.55 До суда
12.00 Суд присяжных
13.25 Судебный детектив
14.35 Средь бела дня
15.30, 18.30 Чрезвычайное происшествие
16.20 «Прокурорская проверка»
17.40 Говорим и показываем
19.30 «Москва. Три вокзала»
21.25 «Наркотрафик»
23.35 «Глухарь. Продолжение»
1.35 Квартирный вопрос

СТС

6.00 «Моя прекрасная няня»
7.00 «Папины дочки»
7.30 Мультсериал
8.00, 21.00 «Светофор»
8.30, 12.30 «Молодожены»
9.00, 12.20, 16.40, 18.30, 23.35 «6 кадров»
9.30 «Карамель»
10.30 «Без вины виноватая»
13.00, 19.00 «Воронины»
15.00 «Вверх тормашками»
17.30 Галилео
22.00 Худ. фильм **«Секс по обмену»**
0.30 Худ. фильм **«В ловушке времени»**

Культура

6.30, 9.00 Евроньюс
7.30 Доброе утро, Ставрополье
10.00 Наблюдатель
11.15, 20.30 «В круге первом»
12.05 «Полиглот». Выучим итальянский за 16 часов!
12.50 «Эволюция»
13.45 «Театральная летопись». Сергей Юрский
14.10 Спектакль **«Смерть Вазир-Мухтара»,** часть 1-я
15.40, 19.30, 23.15 Новости культуры
15.50 «Пиратки»
16.40 «От Адама до атома» - «Играет ли свита короля»
17.05 «Старый город Граца. Здесь царит такое умиротворение»
17.25 «Мастер-класс». Максим Венгеров
18.10, 1.55 «Как создавались империи. Ацтеки»
19.00 «Жизнь замечательных идей» - «Загадка макинтоша»
19.45 «Видеть свет». К 85-летию со дня рождения Святослава Федорова
21.15 «Космическая одиссея. XXI век»
21.45 «Эволюция»
22.45 «Иосиф Бродский. Возвращение»
23.35 «Архивные тайны»
0.05 Худ. фильм **«Он»** (Мексика)
1.30 «Русская Америка»

РЕН-Ставрополь

5.00 Мультсериал
6.00, 13.00 Званый ужин
7.00, 12.30, 19.30 Новости 24. Тем временем (Ст)
7.30 Час суда
9.30, 17.30, 22.30 Новости 24
10.00 Фантастика. **«Исходный код»** (США)
12.00, 19.00, 22.00 Экстренный вызов
12.45 «Святыни Кавказа». Храмы Абхазии (Ст)
14.00 Не ври мне!
15.00 Семейные драмы
16.00 «Следаки»
17.00 «По закону»
18.00 «Бывшие» - «Большая перемена»
19.45 Спецпроект (Ст)
20.00 «Жадность» - «Молочные реки»
21.00 «Живая тема» - «Анатомия абсолютного зла»
23.00 Боевик **«Универсальный солдат-2. Братья по оружию»** (США)
0.50 Боевик **«Игра смерти»** (США - Великобритания)

ТВ-3 – Модем

6.00 Мультфильмы
8.00 Далеко и еще дальше
9.00 «Фактор риска. Косметика»
10.00, 17.00 «Параллельный мир»
11.00 «Властители. Темные силы на службе любви»
12.00 «Городские легенды. Священный Грааль Петропавловской крепости»
12.30 «Загадки истории. Бойня на побережье»
13.25, 19.00 « Касл»
15.15 «Говорящая с призраками»
16.05, 21.00 «Мистические истории»
18.00 «Куклы колдуна»
22.00 «Загадки истории. Пришельцы под прикрытием»
23.00 Худ. фильм **«Змеиная битва»** (США)
00.45 «Гавайи 5-0»

ТНТ

6.00 Необъяснимо, но факт
7.00, 10.45 Мультсериалы
8.30 «Живая мишень-2»
9.25 Док. фильм «Школьная любовь-2»
13.25, 19.30 «Универ»
14.00 «Любовь на районе»
14.30, 23.00, 1.50 Дом-2
16.35 «Папе снова 17»
18.30, 20.30 «Счастливы вместе»
19.00, 20.00 «Интерны»
21.00 Комедия **«Мальчик в девочке»** (Великобритания - Канада)
0.30 «Зайцев + 1»
1.00 «Иствик»

Домашний

6.30 Платье моей мечты
7.00 Джейми: в поисках вкуса
7.30 «Наш домашний магазин»
8.00 Полезное утро
8.30 «Графиня де Монсоро»
10.30 По делам несовершеннолетних
11.30 «Звездная жизнь»
12.30 «Печать одиночества»
16.30 Женщины не прощают
17.00 Откровенный разговор
18.00 «Маргоша»
19.00 «Остров ненужных людей»
20.50 «Звездные истории»
21.50 «Реставратор»
23.00 «Одна за всех»
23.30 Худ. фильм **«Ключи от неба»**
1.00 «Погоня за ангелом»

Перец

6.00 Мультфильмы
8.00 Полезное утро
8.30, 14.00 Обмен бытовой техники
9.00, 16.00, 20.00, 23.00 Дорожные войны
9.30 Худ. фильм **«Убийство свидетеля»**
11.00, 19.00, 22.30 Улетное видео
11.40, 17.30 С.У.П.
12.30, 18.30 Приколисты
13.00 «Агент национальной безопасности»
14.30, 21.00 Розыгрыш
16.30 Вне закона
22.00, 0.25 Чо происходит?
23.30 Голые и смешные
0.55 Худ. фильм **«16 кварталов»**

«ПЯТЫЙ» канал

6.00, 10.00, 12.00, 15.30, 18.30, 22.00 Сейчас
6.10 Док. сериал «1066-й год»
7.00 Утро на «5»
10.30, 12.30 Боевик **«Слепой»**
15.00, 18.00 Место происшествия
16.00 Боевик **«За последней чертой»**
19.00 «Детективы»
20.30 «След»
22.25 Драма **«Добровольцы»**
0.20 Киноповесть **«Печки-лавочки»**
2.20 «Сердцу не прикажешь»

СТВ

6.00, 6.30, 7.00, 7.30, 8.00, 8.30, 9.00, 9.30, 10.00, 10.30, 11.00, 11.30, 12.00, 12.30, 13.00, 13.30, 14.00, 14.30, 15.00, 15.30, 16.00, 16.30, 17.00, 17.30, 18.00, 18.30, 19.00, 19.30, 20.30, 21.30, 22.30, 23.30, 0.30, 1.00, 1.30, 2.00, 2.30 Информбюро
6.15, 7.15, 8.15, 9.15, 10.15, 11.15, 12.15, 13.15, 14.15, 15.15, 16.15, 17.15, 18.15, 19.15 Мастерская здоровья
6.45, 7.45, 8.45, 9.45, 10.45, 11.45, 12.45, 13.45, 14.45, 15.45, 16.45, 17.45, 18.45 Овертайм
19.45, 20.45, 21.45, 22.45, 23.45, 0.45, 1.45 Вип-бюро
20.00, 21.00, 22.00, 23.00, 0.00, 1.15, 2.15 Мысли вслух

ТВЦ

6.00 Настроение
8.40 Приключения. **«Над Тиссой»**
10.20, 17.50 Петровка, 38
10.40 Врачи
11.30, 14.30, 17.30, 19.50, 23.55 События
11.45 Боевик **«Любовь под грифом «Совершенно секретно»**
13.40 Pro жизнь
14.50 Взрослые люди
16.30 Клуб юмора
20.15 Док. фильм «Любовь и голуби 57-го»
21.05 «Объявлен в розыск»
0.15 «Мозговой штурм. Демографический кризис»
0.45 «Перехват»

Восьмой канал

5.30, 19.00 «Сила притяжения»
6.20 Худ. фильм **«Приключения Тома Сойера и Гекльберри Финна»,** 1-я серия
7.35 Мультфильм
7.50, 20.00 «Сыщик Путилин»
9.00, 17.00 В гостях у Г. Малахова
9.55 «Начать сначала»
10.50, 18.20 «Таинственный остров»
11.20, 18.10 Красота и здоровье
11.30, 15.30 О судьбе и здоровье
13.05, 18.00, 18.55, 19.55 Инфолента
13.10, 15.05 Будьте здоровы
13.40, 1.35 Худ. фильм **«Трест, который лопнул»,** 1-я серия
21.00 «Осторожно, Задов!»
22.00 «Корлеоне»
23.00 «Голод»
0.00 Ночной интерактивный канал

Спорт

5.00, 12.00, 14.45, 20.00, 23.20 Олимпийские игры
11.25 Олимпийские игры. Лондон-2012 г. Дневник
13.00, 21.50 Олимпийские игры. Легкая атлетика
14.30 Олимпийские игры. Триатлон. Мужчины
17.00 Олимпийские игры. Спортивная гимнастика. Финалы в отдельных видах

СРЕДА 8 августа

Первый канал

5.00, 9.00, 12.00, 15.00, 18.00 Новости
5.05 Доброе утро!
9.20 Контрольная закупка
9.50 Жить здорово!
10.55 Модный приговор
12.25 «Сердце Марии»
13.20 Дневник Олимпиады
14.00 Другие новости
14.25 Понять. Простить
15.20 ЖКХ
16.15 Хочу знать
17.00 Детектор лжи
18.25 Между нами, девочками
19.00 Давай поженимся!
20.00 Пусть говорят
21.00 Время
21.30 «Дом образцового содержания»
22.30 На XXX летних Олимпийских играх в Лондоне
1.30 Драма **«Тайная жизнь пчел»** (США)

Россия + СГТРК

5.00 Утро России
5.07, 5.35, 6.07, 6.35, 7.07, 7.35, 8.07, 8.35, 11.30, 14.30, 17.30, 19.40 Вести. Ставропольский край
9.00 С новым домом!
9.45 О самом главном
10.30 «Кулагин и партнеры»
11.00, 14.00, 17.00, 20.00 Вести
11.50 «Тайны следствия»
12.50 Люблю, не могу!
13.50, 16.45 Вести. Дежурная часть
14.50 «Ефросинья. Таежная любовь»
15.45 «Кровинушка»
17.50 «Защитница»
20.30 Спокойной ночи, малыши!
20.40 Прямой эфир
21.30 «Чужое лицо»
23.20 XXX летние Олимпийские игры в Лондоне

НТВ

6.00 НТВ утром
8.05 «Возвращение Мухтара»
10.00, 13.00, 16.00, 19.00, 23.15 Сегодня
10.20 Профессия - репортер
10.55 До суда
12.00 Суд присяжных
13.25 Судебный детектив
14.35 Средь бела дня
15.30, 18.30 Чрезвычайное происшествие
16.20 «Прокурорская проверка»
17.40 Говорим и показываем
19.30 «Москва. Три вокзала»
21.25 Сериал **«Дознаватель»**
23.35 «Глухарь. Продолжение»
1.30 Дачный ответ

СТС

6.00 «Моя прекрасная няня»
7.00 «Папины дочки»
7.30 Мультсериал
8.00, 21.00 «Светофор»
8.30, 12.30 «Молодожены»
9.00, 12.10, 16.45, 18.30, 0.00 «6 кадров»
9.30 «Карамель»
10.30 «Без вины виноватая»
13.00, 19.00 «Воронины»
15.00 Худ. фильм **«Сын русалки»**
17.30 Галилео
22.00 Худ. фильм **«Моя супермама»**
0.30 Худ. фильм **«Аэроплан»**
2.10 Худ. фильм **«Аэроплан-2. Продолжение»**

Культура

6.30, 9.00 Евроньюс
7.30 Доброе утро, Ставрополье
10.00 Наблюдатель
11.15, 20.30 «В круге первом»
12.05 Полиглот
12.50 «Эволюция»
13.45 «Театральная летопись». Сергей Юрский
14.10 «Смерть Вазир-Мухтара», часть 2-я
15.30 Док. фильм «Тамерлан»
15.40, 19.30, 23.15 Новости культуры
15.50 «Пиратки»
16.40 «От Адама до атома» - «Подростки и родители. Война или мир»
17.10 Док. фильм «Азорские острова. Ангра-ду-Эроишму»
17.25 «Мастер-класс. Ван Клиберн
18.10, 1.55 «Как создавались империи. Древний Египет»
19.00 «Жизнь замечательных идей» - «Аспириновый скандал»
19.45 «Те, с которыми я...» 85 лет со дня рождения Юрия Казакова
20.15 Док. фильм «Теруэль. Мавританская архитектура»
21.15 «Космическая одиссея. XXI век»
21.45 «Эволюция»
22.45 «Иосиф Бродский. Возвращение»
23.35 «Архивные тайны»
0.05 Драма **«Забытые»** (Мексика)
1.30 «Русская Америка»

РЕН-Ставрополь

5.00 Мультсериал
6.00, 13.00 Званый ужин
7.00, 12.30, 19.30 Новости 24. Тем временем (Ст)
7.15, 12.45 Спецпроект (Ст)
8.30 «Живая тема» - «Анатомия абсолютного зла»
9.30, 17.30, 22.30 Новости 24
10.00 «Универсальный солдат-2. Братья по оружию»
14.00 Не ври мне!
15.00 Семейные драмы
16.00 «Следаки»
17.00 «По закону»
18.00 «Бывшие» - «Лимита»
19.00, 22.00 Экстренный вызов
19.45 Жизнь без грима (Ст)
20.00 «Специальный проект» - «Смерть им к лицу»
23.00 Боевик **«Универсальный солдат-3. Снова в деле»** (США)
0.50 Худ. фильм **«Гонщик»** (США)

ТВ-3 – Модем

6.00 Мультфильмы
8.00 Далеко и еще дальше
9.00 «Фактор риска. Пластическая хирургия»
10.00, 17.00 «Параллельный мир»
11.00 «Властители. Заложник колдуна. Дмитрий Донской»
12.00 «Городские легенды. Санкт-Петербург. Квартал аптекарей - хранитель формулы счастья»
12.30 «Загадки истории. Пришельцы под прикрытием»
13.25, 19.00 «Касл»
15.15 «Говорящая с призраками»
16.05, 21.00 «Мистические истории»
18.00 «Куклы колдуна»
22.00 «Загадки истории. Инопланетяне и отцы-основатели США»
23.00 Худ. фильм **«Крикуны»** (США)

ТНТ

6.00 Необъяснимо, но факт
7.00, 10.45 Мультсериалы
8.30 «Живая мишень-2»
9.25 Док. фильм «А я люблю женатого»
13.25, 19.30 «Универ»
14.00, 0.30 «Любовь на районе»
14.30, 23.00, 1.50 Дом-2
16.40 «Мальчик в девочке»
18.30, 20.30 «Счастливы вместе»
19.00, 20.00 «Интерны»
21.00 Комедия **«Однажды в Вегасе»** (США)
1.00 «Иствик»

Домашний

6.30 Платье моей мечты
7.00 Джейми: в поисках вкуса
7.30 «Наш домашний магазин»
8.00 Полезное утро
8.30 «Графиня де Монсоро»
10.30 По делам несовершеннолетних
11.30 «Звездная жизнь»
12.30 Худ. фильм **«Веское основание для убийства»**
16.05 «Звездная жизнь»
16.30 Женщины не прощают
17.00 Откровенный разговор
18.00 «Маргоша»
19.00 «Остров ненужных людей»
20.55 «Звездные истории»
21.55 «Реставратор»
23.00 «Одна за всех»
23.30 Худ. фильм **«Все наоборот»**
0.50 «Погоня за ангелом»

Перец

6.00 Мультфильмы
8.00 Полезное утро
8.30, 14.00 Обмен бытовой техники
9.00, 16.00, 20.00, 23.00 Дорожные войны
9.30 Худ. фильм **«Охранник для дочери»**
11.45, 19.00, 22.30 Улетное видео
12.00, 17.30 С.У.П.
12.30, 18.30 Приколисты
13.00 «Агент национальной безопасности»
14.30, 21.00 Розыгрыш
16.30 Вне закона
22.00, 0.30 Чо происходит?
23.30 Голые и смешные
1.00 Худ. фильм **«Золото партии»**

«ПЯТЫЙ» канал

6.00, 10.00, 12.00, 15.30, 18.30, 22.00 Сейчас
6.10 «1066-й год»
7.00 Утро на «5»
10.30, 12.30 «Слепой»
15.00, 18.00 Место происшествия
16.00 «Добровольцы»
19.00 «Детективы»
20.30 «След»
22.25 Военный фильм **«Командир счастливой «Щуки»**
0.25 Комедия **«Доброе утро»**
2.15 «Сердцу не прикажешь»

СТВ

6.00, 6.30, 7.00, 7.30, 8.00, 8.30, 9.00, 9.30, 10.00, 10.30, 11.00, 11.30, 12.00, 12.30, 13.00, 13.30, 14.00, 14.30, 15.00, 15.30, 16.00, 16.30, 17.00, 17.30, 18.00, 18.30, 19.00, 19.30, 20.30, 21.30, 22.30, 23.30, 0.30, 1.00, 1.30, 2.00, 2.30 Информбюро
6.15, 7.15, 8.15, 9.15, 10.15, 11.15, 12.15, 13.15, 14.15, 15.15, 16.15, 17.15, 18.15, 19.15 Вип-бюро
6.45, 7.45, 8.45, 9.45, 10.45, 11.45, 12.45, 13.45, 14.45, 15.45, 16.45, 17.45, 18.45 Мысли вслух
19.45, 20.45, 21.45, 22.45, 23.45, 0.45, 1.45 Спец-реп
20.00, 21.00, 22.00, 23.00, 0.00, 1.15, 2.15 Паша трэвел гид

ТВЦ

6.00 Настроение
8.30 Детектив **«Авария»**
10.20, 17.55 Петровка, 38
10.40 Врачи
11.30, 14.30, 17.30, 19.50, 23.55 События
11.45 Детектив **«Оперативная разработка. Комбинат»**
13.40 Pro жизнь
14.55 Взрослые люди
16.30 Клуб юмора
20.15 «Доказательства вины» - «Семейный тиран»
21.05 «Объявлен в розыск»
0.15 Док. фильм «Для чего пережила тебя любовь моя?»
1.00 Боевик **«Рикошет»**

Восьмой канал

5.30, 19.00 «Сила притяжения»
6.20 «Приключения Тома Сойера и Гекльберри Финна», 2-я серия
7.30 Мультфильм
7.50, 20.00 «Сыщик Путилин»
9.00, 17.00 В гостях у Г. Малахова
9.55 «Начать сначала»
10.50, 18.20 «Таинственный остров»
11.20, 18.10 Красота и здоровье
11.30, 15.30 О судьбе и здоровье
13.05, 18.00, 18.55, 19.55 Инфолента
13.10, 15.05 Будьте здоровы
13.40, 1.35 «Трест, который лопнул», 2-я серия
21.00 «Осторожно, Задов!»
22.00 «Корлеоне»
23.00 «Голод»
0.00 Ночной интерактивный канал

Спорт

5.00. 12.00, 18.00, 23.00 Олимпийские игры
11.25 Олимпийские игры. Лондон-2012 г. Дневник
12.30 Олимпийские игры. Гребля на байдарках и каноэ
13.50 Олимпийские игры. Легкая атлетика
16.40 Олимпийские игры. Бокс. Женщины
22.00 Олимпийские игры. Прыжки в воду. Вышка. Женщины

ЧЕТВЕРГ 9 августа

Первый канал

5.00, 9.00, 12.00, 15.00, 18.00 Новости
5.05 Доброе утро!
9.20 Контрольная закупка
9.50 Жить здорово!
10.55 Модный приговор
12.20 На XXX летних Олимпийских играх в Лондоне
14.00 Другие новости
14.25 Понять. Простить
15.20 ЖКХ
16.15 Хочу знать
17.00 Детектор лжи
18.25 Между нами, девочками
19.00 Давай поженимся!
20.00 Пусть говорят
21.00 Время
21.30 «Дом образцового содержания»
22.35 Док. фильм «Апокалипсис-2012. Когда настанет судный день»
23.35 Мелодрама **«Жених напрокат»** (США)
1.40 Комедия **«Голый барабанщик»** (США)

Россия + СГТРК

5.00 Утро России
5.07, 5.35, 6.07, 6.35, 7.07, 7.35, 8.07, 8.35, 11.30, 14.30, 17.30, 19.40 Вести. Ставропольский край
9.00 С новым домом!
9.45 О самом главном
10.30 «Кулагин и партнеры»
11.00, 14.00, 17.00, 20.00 Вести
11.50 «Тайны следствия»
12.50 Люблю, не могу!
13.50, 16.45 Вести. Дежурная часть
14.50 «Ефросинья. Таежная любовь»
15.45 «Кровинушка»
17.50 «Защитница»
20.30 Спокойной ночи, малыши!
20.40 Прямой эфир
21.30 «Чужое лицо»
23.20 XXX летние Олимпийские игры в Лондоне

НТВ

6.00 НТВ утром
8.05 «Возвращение Мухтара»
10.00, 13.00, 16.00, 19.00, 23.15 Сегодня
10.20 Медицинские тайны
10.55 До суда
12.00 Суд присяжных
13.25 Судебный детектив
14.35 Средь бела дня
15.30, 18.30 Чрезвычайное происшествие
16.20 «Прокурорская проверка»
17.40 Говорим и показываем
19.30 «Москва. Три вокзала»
21.25 «Дознаватель»
23.35 «Глухарь. Продолжение»
1.35 Собственная гордость

СТС

6.00 «Моя прекрасная няня»
7.00 «Папины дочки»
7.30 Мультсериал
8.00, 21.00 «Светофор»
8.30, 12.30 «Молодожены»
9.00, 12.10, 17.00, 18.30, 23.45 «6 кадров»
9.30 «Карамель»
10.30 «Без вины виноватая»
13.00, 19.00 «Воронины»
15.00 «Моя супермама»
17.30 Галилео
22.00 Худ. фильм **«Беовульф»**
0.30 Худ. фильм **«Гленн, летающий робот»**
2.00 Худ. фильм **«Школа рока»**

Культура

6.30, 9.00 Евроньюс
7.30 Доброе утро, Ставрополье
10.00 Наблюдатель
11.15, 20.30 «В круге первом»
11.55 Док. фильм «Фидий»
12.05 Полиглот
12.50 «Эволюция»
13.45 «Театральная летопись». Сергей Юрский
14.10 Спектакль **«По поводу лысой певицы»**
15.10 Док. фильм «Филолог. Николай Либан»
15.40, 19.30, 23.15 Новости культуры
15.50 «Пиратки»
16.40 «От Адама до атома» - «Страшно жить, или Современные фобии»
17.05 «Теруэль. Мавританская архитектура»
17.25 «Мастер-класс». Юрий Башмет
18.10, 1.55 «Как создавались империи. Древний Египет»
19.00 «Жизнь замечательных идей» - «Невероятный 102-й»
19.45 «Те, с которыми я...». К 85-летию со дня рождения Юрия Казакова
20.15 Док. фильм «Вартбург. Романтика средневековой Германии»
21.15 «Космическая одиссея. XXI век»
21.45 Док. фильм «Земля под водой»
22.35 Док. фильм «Эдуард Мане»
22.45 «Иосиф Бродский. Возвращение»
23.35 «Архивные тайны»
0.00 Комедия **«Кутила»** (Мексика)
1.30 «Русская Америка»

РЕН-Ставрополь

5.00 Мультсериал
6.00, 13.00 Званый ужин
7.00, 12.30, 19.30 Новости 24. Тем временем (Ст)
7.15, 12.45 Жизнь без грима (Ст)
7.30 «Специальный проект» - «Смерть им к лицу»
9.30, 17.30, 22.30 Новости 24
10.00 «Универсальный солдат-3. Снова в деле»
12.00, 19.00, 22.00 Экстренный вызов
14.00 Не ври мне!
15.00 Семейные драмы
16.00 «Следаки»
17.00 «По закону»
18.00 «Бывшие» - «Родня»
20.00 «Тайны мира» - «Скрытая угроза»
21.00 «Какие люди!» - «Звездные проблемы»
23.00 Сериал **«Настоящее правосудие»**
0.50 Боевик **«Поймать, чтобы убить»** (США)

ТВ-3 – Модем

6.00 Мультфильмы
8.00 Далеко и еще дальше
9.00 «Фактор риска. В погоне за долголетием»
10.00, 17.00 «Параллельный мир»
11.00 «Властители. Михаил Ломоносов. Магия гения»
12.00 «Городские легенды. Огненный рок Театральной площади»
12.30 «Загадки истории. Инопланетяне и отцы-основатели США»
13.25, 19.00 «Касл»
15.15 «Говорящая с призраками»
16.05, 21.00 «Мистические истории»
18.00 «Куклы колдуна»
22.00 «Загадки истории. Инопланетяне и Дикий Запад»
23.00 «Рой» (США)
0.45 Большая игра покер-старз
1.45 «Гавайи 5-0»

ТНТ

6.00 Необъяснимо, но факт
7.00, 10.45 Мультсериалы
8.30 «Живая мишень-2»
9.25 Док. фильм «Слуги»
13.25, 19.30 «Универ»
14.00, 0.30 «Любовь на районе»
14.30, 23.00, 1.50 Дом-2
16.35 «Однажды в Вегасе»
18.30, 20.30 «Счастливы вместе»
19.00, 20.00 «Интерны»
21.00 Комедия **«Поцелуй на удачу»** (США)
1.00 «Иствик»

Домашний

6.30 Платье моей мечты
7.00 Джейми: в поисках вкуса
7.30 «Наш домашний магазин»
8.00 Полезное утро
8.30 «Графиня де Монсоро»
10.30 По делам несовершеннолетних
11.30 «Звездная жизнь»
16.30 Женщины не прощают
17.00 Откровенный разговор
18.00 «Маргоша»
19.00 «Остров ненужных людей»
20.55 «Звездные истории»
21.55 «Реставратор»
23.00 «Одна за всех»
23.30 Худ. фильм **«Француз»**
1.00 «Погоня за ангелом»

Перец

6.00 Мультфильмы
8.00 Полезное утро
8.30, 14.00 Обмен бытовой техники
9.00, 16.00, 20.00, 23.00 Дорожные войны
9.30 Худ. фильм **«Последнее дело Вареного»**
11.00, 19.00, 22.30 Улетное видео
11.30, 17.30 С.У.П.
12.30, 18.30 Приколисты
13.00 «Агент национальной безопасности»
14.30, 21.00 Розыгрыш
16.30 Вне закона
22.00, 0.30 Чо происходит?
23.30 Голые и смешные
1.00 Худ. фильм **«Убийство свидетеля»**

«ПЯТЫЙ» канал

6.00, 10.00, 12.00, 15.30, 18.30, 22.00 Сейчас
6.10 «1066-й год»
7.00 Утро на «5»
10.30 Док. фильм «Ночь леопарда»
10.50, 12.30 Комедия **«Начальник Чукотки»**
13.05 «Доброе утро»
15.00, 18.00 Место происшествия
16.00 «Командир счастливой «Щуки»
19.00 «Детективы»
20.30 «След»
22.25 Военный детектив **«Циклон» начнется ночью»**
0.00 Комедия **«Семь невест ефрейтора Збруева»**
1.55 «Сердцу не прикажешь»

СТВ

6.00, 6.30, 7.00, 7.30, 8.00, 8.30, 9.00, 9.30, 10.00, 10.30, 11.00, 11.30, 12.00, 12.30, 13.00, 13.30, 14.00, 14.30, 15.00, 15.30, 16.00, 16.30, 17.00, 17.30, 18.00, 18.30, 19.00, 19.30, 20.30, 21.30, 22.30, 23.30, 0.30, 1.00, 1.30, 2.00, 2.30 Информбюро
6.15, 7.15, 8.15, 9.15, 10.15, 11.15, 12.15, 13.15, 14.15, 15.15, 16.15, 17.15, 18.15, 19.15 Паша трэвел гид
6.45, 7.45, 8.45, 9.45, 10.45, 11.45, 12.45, 13.45, 14.45, 15.45, 16.45, 17.45, 18.45 Спец-реп
19.45, 20.45, 21.45, 22.45, 23.45, 0.45, 1.45 Дорожная полиция
20.00, 21.00, 22.00, 23.00, 0.00, 1.15, 2.15 Стилиссимо

ТВЦ

6.00 Настроение
8.40 Комедия **«Щедрое лето»**
10.20, 17.55 Петровка, 38
10.35 Врачи
11.30, 14.30, 17.30, 19.50, 23.55 События
11.45 Мелодрама **«Бес»**
13.45 Pro жизнь
14.55 Взрослые люди
16.30 Клуб юмора
20.15 Док. фильм «Андрей Краско. Я остаюсь...»
21.05 «Объявлен в розыск»
0.15 Боевик **«Дезертир»**
1.45 Драма **«Великий Гэтсби»** (США - Великобритания)

Восьмой канал

5.30, 19.00 «Сила притяжения»
6.20 «Приключения Тома Сойера и Гекльберри Финна», 3-я серия
7.25 Мультфильмы
7.50, 20.00 «Сыщик Путилин»
9.00, 17.00 В гостях у Г. Малахова
9.55 «Начать сначала»
10.50, 18.20 «Таинственный остров»
11.20, 18.10 Красота и здоровье
11.30, 15.30 О судьбе и здоровье
13.05, 18.00, 18.55, 19.55 Инфолента
13.10, 15.05 Будьте здоровы
13.40, 1.35 «Трест, который лопнул», 3-я серия
21.00 «Осторожно, Задов!»
22.00 «Корлеоне»
23.00 «Голод»
0.00 Ночной интерактивный канал

Спорт

5.00, 12.55, 16.00, 18.45, 0.10 Олимпийские игры
11.25 Олимпийские игры. Лондон-2012 г. Дневник
12.00, 22.20 Олимпийские игры. Легкая атлетика
15.00 Олимпийские игры. Плавание на открытой воде. Женщины
17.45 Олимпийские игры. Художественная гимнастика. Командное первенство
20.45 Олимпийские игры. Вольная борьба. Женщины
23.20 Олимпийские игры. Водное поло. Женщины. Финал

ПЯТНИЦА 10 августа

Первый канал

5.00, 9.00, 12.00, 15.00, 18.00 Новости
5.05 Доброе утро!
9.20 Контрольная закупка
9.50 Жить здорово!
10.55 Модный приговор
12.25 «Сердце Марии»
13.20 Дневник Олимпиады
14.00 Другие новости
14.25 Понять. Простить
15.20 ЖКХ
16.15 Хочу знать
17.00 Жди меня
18.20, 22.30 На XXX летних Олимпийских играх в Лондоне
19.55 Поле чудес
21.00 Время
21.30 Большая разница
2.05 Комедия **«Люблю тебя, чувак»** (США)

Россия + СГТРК

5.00 Утро России
5.07, 5.35, 6.07, 6.35, 7.07, 7.35, 8.07, 8.35, 11.30, 14.30, 19.40 Вести. Ставропольский край
9.00 С новым домом!
9.45 О самом главном
10.30 «Кулагин и партнеры»
11.00, 14.00, 17.00, 20.00 Вести
11.50 «Тайны следствия»
12.50 Люблю, не могу!
13.50, 16.45 Вести. Дежурная часть
14.50 «Ефросинья. Таежная любовь»
15.45 «Кровинушка»
17.30 Вести. Северный Кавказ
17.50 «Защитница»
20.30 Спокойной ночи, малыши!
20.40 Прямой эфир
21.30 «Юрмала». Фестиваль юмористических программ
23.20 XXX летние Олимпийские игры в Лондоне

НТВ

6.00 НТВ утром
8.05 «Возвращение Мухтара»
10.00, 13.00, 16.00, 19.00 Сегодня
10.20 Спасатели
10.55 До суда
12.00 Суд присяжных
13.25 Суд присяжных. Окончательный вердикт
14.35 Средь бела дня
15.30, 18.30 Чрезвычайное происшествие
16.20 «Прокурорская проверка»
17.40 Говорим и показываем
19.30 «Москва. Три вокзала»
21.25 «Дознаватель»
23.30 «Глухарь. Продолжение»
1.30 Худ. фильм **«Ай лав ю, Петрович!»**

СТС

6.00 «Моя прекрасная няня»
7.00 «Папины дочки»
7.30 Мультсериал
8.00, 21.00 «Светофор»
8.30, 12.30 «Молодожены»
9.00, 12.10, 16.40, 18.30 «6 кадров»
9.30 «Карамель»
10.30 «Без вины виноватая»
13.00, 19.00 «Воронины»
15.00 «Беовульф»
17.30 Галилео
21.00 Шоу «Уральских пельменей»
22.30 «Даешь молодежь!»
23.30 Нереальная история
0.00 Худ. фильм **«Нетландия»**

Культура

6.30, 9.00 Евроньюс
7.30 Доброе утро, Ставрополье
10.00, 15.40, 19.30, 23.15 Новости культуры
10.20 Док. фильм «Легенды Липецкого края»
11.00 «Важные вещи». Треуголка Петра
11.15 «В круге первом»
12.05 Полиглот
12.50 «Земля под водой»
13.45 Спектакль **«Кюхля»**
15.20 «Вартбург. Романтика средневековой Германии»
15.50 «Пиратки»
17.30 Док. фильм «Остров Пасхи. Таинственные гиганты»
17.45 «Хору Минина - 40 лет!». Юбилейный концерт
18.35, 1.55 «Удивительный мир Альбера Кана»
19.45 Смехоностальгия
20.15 «Искатели» - «Немецкие тайны русского города»
21.05 Мелодрама **«Под деревом зеленым»** (Великобритания)
22.45 «Иосиф Бродский. Возвращение»
23.35 «Архивные тайны»
0.05 Худ. фильм **«Назарин»** (Мексика)
1.40 К. Сен-Санс. «Муза и поэт»

РЕН-Ставрополь

5.00 Мультсериал
6.00, 13.00 Званый ужин
7.00, 12.30, 19.30 Новости 24. Тем временем (Ст)
7.30 «Еще не вечер» - «Иностранцы в России»
8.30 «Какие люди!» - «Звездные проблемы»
9.30, 17.30 Новости 24
9.45 «Настоящее правосудие»
11.30 Путь к Олимпу
12.45 «Святыни Кавказа». Троице-Георгиевский женский монастырь г. Сочи (Ст)
14.00 Не ври мне!
15.00 Семейные драмы
16.00 «Следаки»
17.00 «По закону»
18.00 «Бывшие» - «VIP»
19.00 «Святыни Кавказа». Михайло-Афонский монастырь. Адыгея (Ст)
20.00, 23.00 Смотреть всем!
21.00 «Странное дело» - «Марс. Подземная жизнь»
22.00 «Секретные территории» - «Амазонки. Пережившие апокалипсис»
0.00 Сериал **«Живая мишень»** (США)
1.00 Эротика

ТВ-3 – Модем

6.00 Мультфильмы
8.00 Далеко и еще дальше
9.00 «Фактор риска. Страхование или жизнь»
10.00, 17.00 «Параллельный мир»
11.00 «Властители. Петр Столыпин. Реформатор во власти темных чар»
12.00 «Городские легенды. Заколдованный круг Садового кольца»
12.30 «Загадки истории. Инопланетяне и Дикий Запад»
13.25 «Касл»
15.15 «Говорящая с призраками»
16.05 «Мистические истории»
18.00 «Х-версии». Другие новости
19.00 «Предсказатели. Нострадамус. Предсказания сбываются»
20.00 «Предсказатели. Предупреждения Ванги»
21.00 Боевик **«Ужас торнадо в Нью-Йорке»** (США)
23.00 Фантастика. **«Жаркий день»** (США)
0.45 Европейский покерный тур
1.45 «Гавайи 5-0»

ТНТ

6.00 Необъяснимо, но факт
7.00, 10.45 Мультсериалы
8.30 «Живая мишень-2»
9.25 Док. фильм «Тело на заказ. Вечная молодость»
13.25, 19.30 «Универ»
14.00, 0.30 «Любовь на районе»
14.30, 23.00, 1.50 Дом-2
16.35 «Поцелуй на удачу»
18.30 «Счастливы вместе»
19.00 «Интерны»
20.00 Битва экстрасенсов
21.00 Комеди клаб
22.00 «Наша Russia»
1.00 «Иствик»

Домашний

6.30 Платье моей мечты
7.00 Джейми: в поисках вкуса
7.30 «Наш домашний магазин»
8.00 Полезное утро
8.30 Дела семейные
11.30 «Звездная жизнь»
12.00 Дело Астахова
18.00 «Звездные истории»
19.00 Худ. фильм **«Начать сначала. Марта»**
22.45 «Одна за всех»
23.30 Худ. фильм **«Любовники Марии»**
1.30 «Погоня за ангелом»

Перец

6.00 Мультфильмы
8.00 Полезное утро
8.30, 14.00 Обмен бытовой техники
9.00, 16.00, 20.00, 23.00 Дорожные войны
9.30 Худ. фильм **«Конец императора тайги»**
11.30, 17.30 С.У.П.
12.30, 18.30 Приколисты
13.00 «Агент национальной безопасности»
14.30, 21.00 Розыгрыш
15.40, 19.00, 22.30 Улетное видео
16.30 Вне закона
22.00, 0.30 Чо происходит?
23.30 Стыдно, когда видно!
0.00 Голые и смешные
1.00 «Последнее дело Вареного»

«ПЯТЫЙ» канал

6.00, 10.00, 12.00, 15.30, 18.30 Сейчас
6.10 Док. фильм «Все, чего мы не знаем о Вселенной»
7.00 Утро на «5»
10.30 «Циклон» начнется ночью»
11.40, 12.30, 16.00, 1.40 «Семнадцать мгновений весны»
18.00 Место происшествия
19.00 «Детективы»
20.00 «След»

СТВ

6.00, 6.30, 7.00, 7.30, 8.00, 8.30, 9.00, 9.30, 10.00, 10.30, 11.00, 11.30, 12.00, 12.30, 13.00, 13.30, 14.00, 14.30, 15.00, 15.30, 16.00, 16.30, 17.00, 17.30, 18.00, 18.30, 19.00, 19.30, 20.30, 21.30, 22.30, 23.30, 0.30, 1.00, 1.30, 2.00, 2.30 Информбюро
6.15, 7.15, 8.15, 9.15, 10.15, 11.15, 12.15, 13.15, 14.15, 15.15, 16.15, 17.15, 18.15, 19.15 Дорожная полиция
6.45, 7.45, 8.45, 9.45, 10.45, 11.45, 12.45, 13.45, 14.45, 15.45, 16.45, 17.45, 18.45 Стилиссимо
19.45, 20.45, 21.45, 22.45, 23.45, 0.45, 1.45 Кулинарное бюро
20.00, 21.00, 22.00, 23.00, 0.00, 1.15, 2.15 Администрация Пятигорска
20.20, 21.20, 22.20, 23.20, 0.20, 1.20, 2.20 Форсаж

ТВЦ

6.00 Настроение
8.30 Комедия **«Ход конем»**
10.00 Киноповесть **«Люди в океане»**
11.30, 14.30, 17.30, 19.50, 23.50 События
11.50 Худ. фильм **«Чужой в доме»**
13.40 Pro жизнь
14.50 Взрослые люди
16.30 Клуб юмора
20.15 Док. фильм «Боль»
21.55 «Чисто английское убийство»
0.10 «Таланты и поклонники». Валерий Золотухин
1.40 Комедия **«Концерт»** (Франция - Италия - Румыния - Бельгия - Россия)

Восьмой канал

5.30, 19.00 «Сила притяжения»
6.20 Худ. фильм **«Гостья из будущего»,** 1-я серия
7.25 Мультфильмы
7.50 «Сыщик Путилин»
9.00, 17.00 В гостях у Г. Малахова
9.55 «Начать сначала»
10.50, 18.20 «Таинственный остров»
11.20, 18.10 Красота и здоровье
11.30, 15.30 О судьбе и здоровье
13.05, 18.00, 18.55, 19.55 Инфолента
13.10, 15.05 Будьте здоровы
13.40, 1.35 Худ. фильм **«Отряд специального назначения»,** 1-я серия
20.00 Сериал **«Операция «Супермаркет»**
21.00 «Осторожно, Задов!»
22.00 «Корлеоне»
23.00 «Голод»
0.00 Ночной интерактивный канал

Спорт

5.00, 12.00, 17.55, 23.15 Олимпийские игры
11.25 Олимпийские игры. Лондон-2012 г. Дневник
12.30 Олимпийские игры. Гребля на байдарках и каноэ
15.00 Олимпийские игры. Плавание на открытой воде. Мужчины
16.30 Олимпийские игры. Бокс. Мужчины
19.45 Олимпийские игры. Художественная гимнастика. Командное первенство
20.55 Олимпийские игры. Вольная борьба. Мужчины

СУББОТА 11 августа

Первый канал

6.00, 10.00, 12.00 Новости
6.10 Мультфильм
6.25 Мелодрама **«Душа»**
8.20 Мультсериалы
9.00 Играй, гармонь любимая!
9.45 Слово пастыря
10.15 Смак
10.55 «Андрей Соколов. Долгая дорога в ЗАГС»
12.15, 16.30, 0.00 На XXX летних Олимпийских играх в Лондоне
14.00 «Битва за воздух». К 100-летию Военно-воздушных сил
14.55 «КВН». Премьер-лига
20.00 Кто хочет стать миллионером?
21.00 Время
21.25 Пусть говорят
1.00 Триллер **«Ни жив ни мертв»** (США - Германия)

Россия + СГТРК

5.10 Детектив **«Анискин и Фантомас»**
8.00, 11.00, 14.00, 20.00 Вести
8.15, 11.10, 14.20 Вести. Ставропольский край
8.25 Сельское утро
9.00 «Городок». Дайджест
9.30 «Кулагин и партнеры»
10.05 «Национальный интерес». Ставропольский край
11.20 Вести. Дежурная часть
11.55 Честный детектив
12.25, 14.30 Эдуард Трухменев, Яна Львова в сериале **«Телохранитель-2»**
16.40 Субботний вечер
18.35, 20.30 Анастасия Панина, Александр Пашков в мелодраме **«Буду верной женой»**
23.20 XXX летние Олимпийские игры в Лондоне
2.25 Комедийный боевик **«Закусочная на колесах»** (США - Гонконг)

НТВ

6.05 «Супруги»
8.00, 10.00, 13.00, 19.00 Сегодня
8.15 Лотерея «Золотой ключ»
8.45 Мультфильм
9.05 Развод по-русски
10.20 Главная дорога
10.55 Кулинарный поединок
12.00 Квартирный вопрос
13.20 ЧР по футболу. «Зенит» - «Спартак»
15.20 Своя игра
16.15 «Прокурорская проверка»
17.20 Очная ставка
18.30 Профессия - репортер
19.25 «Луч Света»
19.55 Самые громкие русские сенсации
21.45 Ты не поверишь!
22.35 «Важняк»
0.30 «Дорожный патруль»

СТС

6.00 Мультфильм «Болто-3. Крылья перемен»
7.25 Мультфильмы
8.30 Мультсериалы
11.00 Это мой ребенок!
12.00 «Воронины»
13.30 «Светофор»
16.00 «6 кадров»
19.25 Анимационный фильм «Альфа и Омега. Клыкастая братва»
21.00 Худ. фильм **«Особое мнение»**
23.45 Шоу «Уральских пельменей»
0.45 Худ. фильм **«Искусственный разум»**

Культура

6.30 Евроньюс
10.00 «Человек перед Богом». Богослужение
10.35 Худ. фильм **«Жили-были старик со старухой»**
12.50 Красуйся, град Петров!
13.20 «Вся Россия». Фолк-парад
13.50 Фильм - детям. **«Сомбреро»**
14.55 «Пряничный домик». Малиновый звон
15.25 Спектакль **«Дворянское гнездо»**
18.15, 1.55 Док. фильм «Асматы - люди деревьев»
19.10 «Больше, чем любовь». Георгий Бурков и Татьяна Ухарова
19.50 Романтика романса
20.45 Драма **«Эль Греко»** (Греция - Испания - Венгрия)
22.40 «Александр Сокуров. Встреча «На Страстном»
23.25 «Величайшее шоу на Земле». Льюис Кэрролл
0.05 Концерт Жака Бреля «Прощай, «Олимпия»!»
1.10 Док. фильм «Зимнее чудо Страны восходящего солнца»

РЕН-Ставрополь

5.00, 10.30 «Солдаты-14»
9.50 Чистая работа
11.30 Путь к Олимпу
12.30 Михайловск (Ст)
12.45 Ставропольский Благовест
13.00 Военная тайна
15.00 «Странное дело» - «Марс. Подземная жизнь»
16.00 «Секретные территории» - «Амазонки. Пережившие апокалипсис»
17.00 «Тайны мира» - «Скрытая угроза»
18.00 «Тайны мира» - «Шестая раса»
19.00 Худ. фильм **«Монгол»** (Россия - Германия - Казахстан)
21.10 Худ. фильм **«Кочевник»** (Казахстан - США - Франция - Россия)
23.15 Боевик **«Рысь»**
1.10 Эротика

ТВ-3 – Модем

6.00 Мультфильмы
8.30 Сказка **«Садко»**
10.15 Фантастика. **«Убить дракона»**
12.45 Комедия **«Вампиреныш»** (США)
14.45 «Ужас торнадо в Нью-Йорке»
16.45 Драма **«Радиоволна»** (США)
19.00 Триллер **«На расстоянии удара»** (США)
21.00 Драма **«Телохранитель»** (США)
23.30 Комедия **«Бандиты»** (США)
2.00 «Рой» (США)

ТНТ

6.00, 9.35 Мультсериалы
8.20, 11.00 «Женская лига»
10.00 Школа ремонта
11.30 Дурнушек.net
12.30, 18.30 Comedy woman
13.30, 19.30, 22.00 Комеди клаб
14.30 Битва экстрасенсов
15.30 «Счастливы вместе»
17.30 Суперинтуиция
20.00 Боевик **«Нокаут»** (США)
23.00 Дом-2
0.30 Триллер **«Кровавый алмаз»** (США)

Домашний

6.30 «Одна за всех»
7.00 Джейми: в поисках вкуса
7.30 «Наш домашний магазин»
8.00 Полезное утро
8.30 «Мегрэ»
10.30, 22.45 «Звездные истории»
12.30 Свадебное платье
13.00 Спросите повара
14.00 Худ. фильм **«Дама с камелиями»**
18.00 «Комиссар Рекс»
19.00 Худ. фильм **«Знак истинного пути»**
23.00 «Город хищниц»
23.30 Худ. фильм **«Любовь под вязами»**
1.40 «Погоня за ангелом»

Перец

6.00, 8.30 Мультфильмы
6.10 Худ. фильм **«Конец императора тайги»**
8.00 Полезное утро
9.00 Худ. фильм **«Медный ангел»**
10.45 Худ. фильм **«Жулики»**
12.30 Стоп 10
13.30, 19.30 Улетное видео
14.00 Смешно до боли
14.30 Есть тема!
15.30, 2.10 Худ. фильм **«Крушение»**
17.25 Худ. фильм **«Стальной рассвет»**
20.00, 0.15 Сериал **«Цепь»**
22.00 Приколисты
23.00 «+100500»
23.30 Телефонный розыгрыш
23.45 Стыдно, когда видно!

«ПЯТЫЙ» канал

7.00 Мультфильмы
10.00. 18.30 Сейчас
10.10 «След»
18.45 Сергей Маховиков, Анатолий Васильев, Геннадий Венгеров в сериале **«Слепой-2»**
22.20 «Пуля - дура»
0.05 Приключения. **«Робинзон Крузо»** (Франция)

СТВ

6.00, 7.00, 8.00, 9.00, 10.00, 11.00, 12.00 Администрация Пятигорска
6.20, 7.20, 8.20, 9.20, 10.20, 11.20, 12.20, 15.45, 19.15, 22.45 Форсаж
6.30, 7.30, 8.30, 9.30, 10.30, 11.30 Информбюро
6.45, 7.45, 8.45, 9.45, 10.45, 11.45, 13.00, 17.00, 20.00, 0.00 Кулинарное бюро
12.30, 14.30, 16.30, 18.30, 19.30, 21.30, 23.30, 1.30 Итоги
12.45, 14.45, 16.45, 18.45, 19.45, 21.45, 23.45, 1.45 Вип-бюро
13.15, 17.15, 20.15, 0.15 Университет
13.30, 17.30, 20.30, 0.30 Мастерская здоровья
13.45, 17.45, 20.45, 0.45 Классики
14.00, 16.15, 18.00, 21.00, 23.15, 1.00 Спец-реп
14.15, 18.15, 21.15, 1.15 Преображение
15.00, 19.00, 22.00, 2.00 Дорожная полиция
15.15, 22.15, 2.15 Овертайм
15.30, 22.30, 2.30 Паша трэвэл гид
16.00, 23.00 Стилиссимо

ТВЦ

5.40 Марш-бросок
6.15 Мультфильм «Маугли»
7.40 АБВГДейка
8.05 День аиста
8.30 Православная энциклопедия
9.45 Мультфильмы
10.05 Фильм - детям. **«Остров сокровищ»**
11.30, 17.30, 19.00, 21.00, 23.20 События
11.45 «Тайны нашего кино» - «Неуловимые мстители»
12.20 Приключения. **«Неуловимые мстители»**
13.50 Приключения. **«Новые приключения неуловимых»**
15.30 Комедия **«Фантомас»** (Франция)
17.45 Петровка, 38
18.00 «Расследования Мердока»
19.05 Максим Дрозд, Агния Дитковските в мелодраме **«Две истории о любви»**
21.20 «Мисс Марпл Агаты Кристи»
23.40 Мелодрама **«Парк Советского периода»**
2.05 «Бес»

Восьмой канал

5.45, 14.10 «Робин Гуд»
6.20 «Гостья из будущего», 2-я серия
7.25, 20.35, 22.45 Мультфильмы
7.35, 1.35 Худ. фильм **«Бедная Маша»,** 1-я серия
9.00, 17.00 В гостях у Г. Малахова
10.00 Сериал **«Гром в раю»**
11.00 Джейми: обед за 30 минут
11.30, 15.30 О судьбе и здоровье
13.05 В движении
13.40 Информационная программа
14.00, 15.20 Красота и здоровье
18.00 Бойцовский клуб. Бои бушидо
19.00 «Мистер Бин»
19.30 Худ. фильм **«Красавец-мужчина»,** 1-я серия
21.00 Худ. фильм **«Жандарм женится»**
23.00 Открытый разговор
0.00 Ночной интерактивный канал

Спорт

5.00, 14.55, 20.45, 23.25 Олимпийские игры
11.20 Олимпийские игры. Лондон-2012 г. Дневник
11.55 Олимпийские игры. Легкая атлетика. Спортивная ходьба 50 км. Мужчины
13.00 Олимпийские игры. Прыжки в воду. Мужчины. Вышка
19.55 Олимпийские игры. Легкая атлетика. Спортивная ходьба. Женщины
20.20 Олимпийские игры. Современное пятиборье. Конкур. Мужчины
22.00 Олимпийские игры. Легкая атлетика

АНОНСЫ

Первый канал

Понедельник, 6 августа, 1.30

«ДОКТОР ДУЛИТТЛ: РЕБЯТА НА МИЛЛИОН ДОЛЛАРОВ»

Канада - США, 2009 г.
Режиссер: Алекс Замм.
В ролях: Кайла Прэтт, Теган Мосс, Брэндон Джей МакЛарен, Джей Бразо и др.

Комедия. Мая Дулиттл оставляет мечту стать ветеринаром и вместе со своим верным псом Лаки отправляется в Голливуд, чтобы попытать счастья на «фабрике грез». Неординарная способность разговаривать с животными и понимать их язык, унаследованная от отца, позволяют Мае стать ведущей шоу о животных вместе с признанной «звездой эфира» Тиффани Монако. Лаки также везет: он встречает свою любовь - собаку благородных кровей. Однако постепенно Маю начинают выводить из себя глупые идеи Монако. И тогда ей на помощь приходит Лаки со своей новой подружкой...

Суббота, 11 августа, 1.00

«НИ ЖИВ НИ МЕРТВ»

США - Германия, 2002 г.
Режиссер и автор сценария: Дон Майкл Пол.
В ролях: Стивен Сигал, Моррис Честнат, Клодиа Кристиан, Мэтт Батталья, Ричард Бреммер, Джа Рул, Дон Майкл Пол, Арт Камачо.

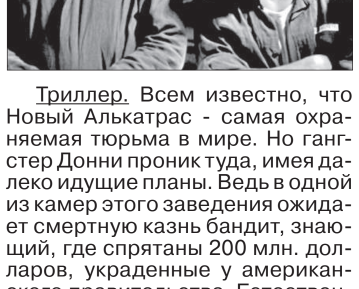

Триллер. Всем известно, что Новый Алькатрас - самая охраняемая тюрьма в мире. Но гангстер Донни проник туда, имея далеко идущие планы. Ведь в одной из камер этого заведения ожидает смертную казнь бандит, знающий, где спрятаны 200 млн. долларов, украденные у американского правительства. Естественно, Донни готов на все, чтобы стать обладателем секретной информации. Но вскоре выясняется, что не он один такой умный. В тюрьме под видом заключенного появляется агент ФБР Саша Петросевич (Стивен Сигал), преследующий те же цели. Конкуренция нарастает...

Культура

Понедельник, 6 августа,19.45

«ЕГО ЗНАЛИ ТОЛЬКО В ЛИЦО»

Россия, 2012 г.
К 100-летию со дня рождения Николая Парфенова.

Документальный фильм. В жизни он был поэтом, однолюбом, игроком и рыбаком, ироничным человеком, писавшим смешные тексты к капустникам и эпиграммы. Портрет короля эпизода - заслуженного артиста РСФСР, Николая Ивановича Парфенова. В фильме использованы фрагменты фильмов с участием актера, а также интервью с актерами и режиссерами, с которыми он работал в театре им. Моссовета: художественным руководителем Павлом Хомским, актерами Александром Леньковым, Ириной Карташевой, Владимиром Сулимовым. Своими воспоминаниями о совместной учебе в школе-студии при театре им. Моссовета делится Владимир Зельдин. О любимом дедушке вспоминает внучка Н. Парфенова Нина. О творческой индивидуальности Николая Парфенова рассказывают кинокритик Александр Шпагин и режиссер Борис Токарев.

Пятница, 10 августа, 20.15

«ИСКАТЕЛИ»

«Немецкие тайны русского города». Калининград - один из крупнейших и самый западный город нашей страны. Многие страницы истории этого города хорошо известны; другие - хранят тайны до сих пор, одна из подобных загадок - существование подземного города. Кто его создал и зачем? Кто в нем жил? На эти и многие другие вопросы мы постараемся ответить в этой программе. Первым шагом к разгадке станет уникальный план-схема, который удалось обнаружить команде «Искателей». Далее ответы на многие вопросы помогут найти ученые и подробные исследования.

Суббота, 11 августа 10.35

«ЖИЛИ-БЫЛИ СТАРИК СО СТАРУХОЙ»

Мосфильм, 1964 г.

Режиссер: Григорий Чухрай.
В ролях: Иван Марин, Вера Кузнецова, Георгий Мартынюк, Людмила Максакова, Галина Польских, Алла Будницкая, Анатолий Яббаров, Виктор Колпаков, Николай Крючков.

Художественный фильм. Пожар, случившийся в деревне, лишил пенсионера Гусакова и его жену крыши над головой. Строить новый дом нет ни сил, ни желания. И тогда старики решили поехать в заполярный поселок Ужму, чтобы помочь наладить жизнь дочери Нине.

20.45

«ЭЛЬ ГРЕКО»

Греция - Испания - Венгрия, 2007 г..
Режиссер: Яннис Смарагдис.
В ролях: Ник Эшдон, Хуан Диего Ботто, Лайа Марулл, Лакис Лазопулос, Сатирис Мустакас.

Драма. Доменикос Теотокопулос родился и вырос на Крите под властью венецианцев. Его отец - руководитель повстанцев - считал, что для сына лучшим орудием борьбы будет его призвание - живопись. По иронии судьбы Доменикос отправляется в Венецию - страну поработителей, где обучается тайнам мастерства у знаменитого Тициана. Здесь он становится известен под именем Эль Греко. Но настоящее признание художник получает в другой стране. Испания дарит Эль Греко славу, богатство, любовь и... особое внимание святой инквизиции.

Воскресенье, 12 августа, 12.20

ЛЕГЕНДЫ МИРОВОГО КИНО ЛЮБОВЬ ОРЛОВА.

Передача посвящена замечательной актрисе, которая благодаря драматическому таланту и прекрасному голосу, незаурядным внешним данным и обаянию стала одной из самых ярких кинозвезд 30-40-х годов XX века. Красивая, стильная, с идеальным манерами, свободно владеющая французским и немецким языками, Любовь Орлова органично смотрелась и на светском рауте, и на посольском приеме, и даже шагающей под красным знаменем под неугасающие социалистические марши. Хотя сама Любовь Петровна как-то сказала: «Женщине, настоящей женщине, все-таки уместнее появляться не на фоне красного флага, а на фоне элегантных мужчин».

НТВ

Пятница, 10 августа, 1.30

«АЙ ЛАВ Ю, ПЕТРОВИЧ!»

СССР, 1990 г.
Режиссер: Вячеслав Колегаев.
В ролях: Игорь Ясулович, Елена Кирик, Олег Филипчик, Игорь Письменный, Юрий Крестинский.

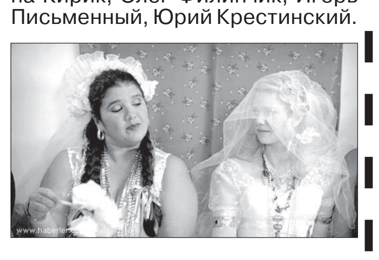

Комедия. Три парня и девушка отправляются в другой город с целью разыскать отца девушки, чтобы получить от него деньги как своеобразную компенсацию за уход из семьи. По дороге они знакомятся с бомжем Петровичем, и эта встреча заставляет их о многом задуматься...

ТВ-3 - Модем

Пятница, 10 августа, 21.00
«УЖАС ТОРНАДО В НЬЮ-ЙОРКЕ»

США, 2008 г.
Режиссер: Тибор Такач.
В ролях: Николь Де Бур, Себастьян Спенс, Джерри Вассерман, Колби Йохансcон.

Боевик. К помощнику мэра Нью-Йорка обращается бывшая жена-метеоролог, утверждающая, что на город надвигается разрушительный торнадо. Однако убедить в опасности окружающих оказывается сложнее, чем казалось, а времени на спасение города остается все меньше. Бывшим супругам приходится взять борьбу со стихией в свои руки...

ТНТ

Воскресенье, 12 августа, 20.00
«РЭД»

США, 2010 г.
Режиссер: Роберт Швентке.
В ролях: Брюс Уиллис, Джон Малкович, Морган Фриман, Мэри-Луиз Паркер, Хелен Миррен.

Комедийный боевик. Немолодой экс-суперагент, с трудом увернувшись от града пуль команды киллеров, обращается за помощью к своим бывшим коллегам, таким же немолодым, но не стареющим душой...

ВОСКРЕСЕНЬЕ 12 августа

Первый канал

6.00, 10.00, 12.00 Новости
6.10 Приключения. **«Потому что люблю»**
7.45 Армейский магазин
8.20 Мультсериалы
8.55 Здоровье
10.15 «Жизнь как подвиг»
10.55 «100 лет - полет нормальный!»
12.20 «Как стать здоровым»
13.10 «Как стать желанным»
14.00 «Как стать молодым и красивым»
15.00 Концерт Софии Ротару
16.30 На XXX летних Олимпийских играх в Лондоне
18.15 Док. фильм «Леонид Быков. Улыбка маэстро»
19.15 Л. Быков, С. Подгорный, С. Иванов в военном фильме **«В бой идут одни «старики»**
21.00 Время
21.25 Мгновения Олимпиады
22.00 Мультличности
22.35 Худ. фильм **«Неудержимые»**
0.25 Боевик **«Быстрый и мертвый»** (США)
2.20 Драма **«Последний киносеанс»** (США)

Россия + СГТРК

6.20 Драма **«Не сошлись характерами»**
8.00 Мелодрама **«Леший»**
10.20 Ставропольский край. События недели
11.00, 14.00, 20.00 Вести
11.10, 14.30 Евгения Лоза, Александр Ратников в мелодраме **«Лжесвидетельница»**
14.20 Вести. Ставропольский край
15.50 «Кривое зеркало». Театр
17.50 Праздничный концерт, посвященный 100-летию Военно-воздушных сил России
20.30 Анна Горшкова, Станислав Бондаренко в мелодраме **«Повезет в любви»**
23.55 Церемония закрытия XXX летних Олимпийских игр в Лондоне. Прямая трансляция

НТВ

6.00 «Супруги»
8.00, 10.00, 13.00, 19.00 Сегодня
8.15 Лотерея «Русское лото»
8.45 Их нравы
9.25 Едим дома
10.20 Бывает же такое!
10.55 Развод по-русски
12.00 Дачный ответ
13.25 «Дорожный патруль»
15.20 Следствие вели...
16.15 «Прокурорская проверка»
17.20 И снова здравствуйте!
18.30 Профессия - репортер
19.25 Чистосердечное признание
21.55 Тайный шоу-бизнес
22.55 «Важняк»
0.50 «Дорожный патруль»

СТС

6.00 Мультфильм «Мумия. В поисках потерянных свитков»
7.10 Мультфильмы
8.30, 10.25, 15.50 Мультсериалы
9.00 Анимационный фильм «9»
12.00 Снимите это немедленно!
13.00 Мультфильм «Даффи Дак. Фантастический остров»
14.25 Анимационный фильм «Тарзан и Джейн»
16.00, 18.05 «6 кадров»
16.30 Анимационный фильм «Альфа и Омега. Клыкастая братва»
19.30 Шоу «Уральских пельменей»
21.00 Худ. фильм **«Ларри Краун»**
23.50 Худ. фильм **«Бобро поржаловать!»**
1.50 Худ. фильм **«Дорожное приключение»**

Культура

6.30 Евроньюс
10.00 Обыкновенный концерт
10.35 Михаил Жаров, Любовь Орлова в фильме **«Ошибка инженера Кочина»**
12.20 «Легенды мирового кино». Любовь Орлова
12.50 Мультфильмы
14.50 Док. фильм «Зимнее чудо Страны восходящего солнца»
15.35 Пряничный домик». Городецкие картинки
16.00 Легендарные постановки Рудольфа Нуриева. **«Раймонда»**
17.25, 1.55 «Путешествия из центра Земли»
18.20 Док. фильм «Владислав Стржельчик. Его звали Стриж»
19.00 Леонид Кулагин, Владислав Стржельчик, Людмила Хитяева в фильме **«Приваловские миллионы»**
21.40 «По следам тайны» - «Загадочные предки человечества»
22.30 Док. фильм «Тонино Гуэрра. Осень Волшебника»
23.25 Драма **«Молчание Лорны»** (Бельгия - Франция - Италия - Германия)
1.10 Трио Жака Лусье

РЕН-Ставрополь

5.00 «НЛО под Сталинградом»
6.00 Худ. фильм **«Кочевник»** (Казахстан - США - Франция - Россия)
8.00 Худ. фильм **«Монгол»** (Россия - Германия - Казахстан)
10.15 Сериал **«Бухта Филиппа»**
17.30 Боевик **«В аду»** (США)
19.30 Боевик **«В поисках приключений»** (США)
21.20 Боевик **«Инферно»** (США)
23.00 Боевик **«Игры киллеров»** (США - Румыния - Венгрия)
1.00 Эротика

ТВ-3 – Модем

6.00 Мультфильмы
8.15 Комедия **«Руки вверх!»**
9.30 «Вампиреныш»
11.30 «Телохранитель»
14.00 «Предсказатели. Нострадамус. Предсказания сбываются»
15.00 «Предсказатели. Предупреждения Ванги»
16.00 «Х-версии». Другие новости
17.00 «Телохранитель» (США)
19.30 Боевик **«Максимальный риск»** (США)
21.30 Комедия **«Национальная безопасность»** (США)
23.15 «На расстоянии удара»
01.15 «Радиоволна»

ТНТ

6.00, 9.25 Мультсериалы
8.20, 11.00 «Женская лига»
8.55 Лото спорт супер
9.00 Золотая рыбка
9.50 Первая Национальная лотерея
10.00 Школа ремонта
12.00 Док. фильм «Как найти жениха?»
13.00 Перезагрузка
14.00 Суперинтуиция
15.00 «Интерны»
17.00 Боевик **«Нокаут»** (США)
19.00, 22.00 Комеди клаб
20.00 Комедийный боевик **«Рэд»** (США)
23.00, 2.15 Дом-2
0.30 Комедия **«Типа крутой охранник»** (США)

Домашний

6.30, 9.15, 22.45 «Одна за всех»
7.00 Джейми: обед за 30 минут
7.30 «Наш домашний магазин»
8.00 Полезное утро
8.30 Дачные истории
9.00 Репортер
9.30 Сладкие истории
10.00 Худ. фильм **«Слоны - мои друзья»**
13.30 Худ. фильм **«Девдас»**
17.05 «Мечтатели из Бомбея»
18.00 «Комиссар Рекс»
19.00 Худ. фильм **«Удачи, Чак»**
20.55 Худ. фильм **«Шери»**
23.00 «Город хищниц»
23.30 Худ. фильм **«Это началось в Неаполе»**
1.30 Худ. фильм **«Алло, Варшава!»**

Перец

6.00, 8.30 Мультфильмы
6.10 Худ. фильм **«Медный ангел»**
8.00 Полезное утро
9.30 Худ. фильм **«Капитан Фракасс»,** две серии
12.30 Стоп 10
13.30, 18.30 Улетное видео
14.00 Смешно до боли
14.30 Есть тема!
15.30 Вне закона
17.00 Дорожные войны
20.00, 0.05 «Цепь»
22.00 Приколисты
23.00 «+100500»
23.25 Телефонный розыгрыш
23.35 Стыдно, когда видно!
2.00 Худ. фильм **«Стальной рассвет»**

«ПЯТЫЙ» канал

6.00 Док. фильм «Империя пустынных муравьев»
7.00 «Планеты»
8.00 Мультфильмы
10.00, 18.30 Сейчас
10.10 Сказка **«Морозко»**
11.50 «Детективы»
18.45 «Слепой-2»
22.20 «Пуля - дура»
0.05 Мелодрама **«Здравствуй и прощай»**
1.55 Боевик **«Берег москитов»** (США)

СТВ

6.00, 10.00, 13.00, 17.00, 20.00, 0.00 Дорожная полиция
6.15, 10.15, 13.15, 17.15, 20.15, 0.15 Овертайм
6.30, 10.30, 13.30, 17.30, 20.30 Паша трэвэл гид
6.45, 10.45, 13.45, 17.45, 20.45 Форсаж
7.00, 11.00, 14.00, 18.00, 21.00 Стилиссимо
7.15, 9.00, 11.15, 14.15, 16.00, 18.15, 21.15, 23.00 Спец-реп
7.30, 9.30, 11.30 Итоги
7.45, 9.45, 11.45, 12.45, 14.45, 16.45, 18.45, 19.45, 21.45, 23.45 Вип-бюро
8.00, 12.00, 15.00, 19.00, 22.00 Кулинарное бюро
8.15, 12.15, 15.15, 19.15, 22.15, 0.45, 1.45 Университет
8.30, 15.30, 22.30 Мастерская здоровья
8.45, 15.45, 22.45 Классики
9.15, 16.15, 23.15, 1.15, 2.15 Преображение
12.30, 14.30, 16.30, 18.30, 19.30, 21.30, 23.30 Детали-итоги (КМВ)
0.30, 1.00, 1.30, 2.00, 2.30 Информбюро

ТВЦ

5.40 Крестьянская застава
6.20 Мультфильмы
7.00 «Остров сокровищ»
8.25 Фактор жизни
9.45 Барышня и кулинар
10.20 Фильм - детям. **«Лялька-Руслан и его друг Санька»**
11.30, 14.30, 21.00, 23.20 События
11.45 Мелодрама **«Первое свидание»**
13.35 Смех с доставкой на дом
14.50 «Приглашает Б. Ноткин». Геннадий Хазанов
15.25 «Доказательства вины» - «Семейный тиран»
16.15 «День строителя». Праздничный концерт
17.15 Карина Андоленко, Павел Харланчук в детективе **«Иллюзия охоты»**
21.20 «Чисто английский детектив. Инспектор Льюис»
23.40 Мистический триллер **«Убежище»** (США)
1.50 Комедия **«Снегурочка для взрослого сына»**

Восьмой канал

5.45, 14.10 «Робин Гуд»
6.35, 19.00 «Мистер Бин»
7.00, 20.30 Мультфильмы
7.35, 1.35 «Бедная Маша», 2-я серия
9.00, 17.00 В гостях у Г. Малахова
10.00 «Гром в раю»
11.00 Джейми: обед за 30 минут
11.30, 15.30 О судьбе и здоровье
13.05 Открытый разговор
14.00, 15.20 Красота и здоровье
18.00 Бойцовский клуб. Бои бушидо
19.30 «Красавец-мужчина», 2-я серия
21.00 Худ. фильм **«Брат якудзы»**
23.00 В движении
23.30 Что происходит
0.00 Ночной интерактивный канал

Спорт

5.00, 18.30, 21.40, 2.30 Олимпийские игры
11.25 Олимпийские игры. Лондон-2012 г. Дневник
12.20 Олимпийские игры. Современное пятиборье. Фехтование. Женщины
14.00 Олимпийские игры. Легкая атлетика. Марафон. Мужчины
16.30 Олимпийские игры. Бокс. Мужчины
21.00 Олимпийские игры. Современное пятиборье. Стрельба, бег. Женщины
23.55 Бокс

СЕДЬМАЯ ПОЛОСА

ЭВРИКА!

НАЙДЕНА МОГИЛА МОНЫ ЛИЗЫ

Группа итальянских археологов нашла склеп, где захоронена женщина, которая вероятно стала прототипом Моны Лизы, изображенной на всемирно известном портрете кисти Леонардо да Винчи.

По одной из наиболее распространенных версий именно Лиза Джерардини дель Джокондо, жена зажиточного купца, торговца шелком, 500 лет назад позировала знаменитому художнику.

У женщины было двое детей. После смерти мужа она отправилась в монастырь святой Урсулы во Флоренции, где и скончалась в июле 1542 года. Лиза Джерардини была похоронена в склепе, на месте которого археологи сейчас ведут раскопки.

В могиле найден череп, с помощью которого эксперты попытаются восстановить лицо и сравнить его с портретом. Они также сделают сравнительный анализ ДНК с останками детей Лизы, которые были найдены в церкви монастыря, где их мать была монахиней.

КУМИРЫ

ЛЕВ ДУРОВ МОГ ПОПАСТЬ В ТЮРЬМУ

Лев Константинович Дуров происходит из знаменитой династии русских циркачей, однако его отец и мать не работали в цирке.

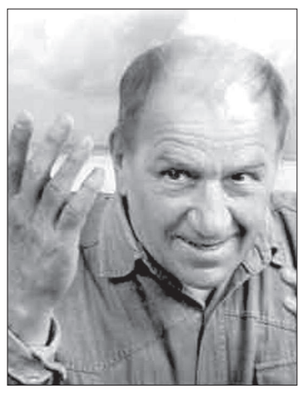

ДЕТСТВО мальчика было омрачено войной. Маленького Льва записали в артистическую бригаду, которая ездила по госпиталям Никто не мог так рассмешить вояк, как Лев Дуров, который умел петь и бить чечетку. А по ночам Лева дежурил на крыше дома и тушил зажигательные бомбы.

Учился же мальчик очень плохо, кроме того, он водился с дворовыми компаниями, которые занимались мелким воровством и хулиганили. Все изменилось, когда товарищ по школе привел Льва в Дом пионеров, где был драматический кружок. С тех пор у Дурова появилась мечта стать актером, и он стал меняться на глазах.

ИГОРЬ СТАРЫГИН СТАЛ АКТЕРОМ ИЗ-ЗА ЛЮБВИ

Отец будущего актера Игоря Старыгина, который родился в Москве в 1946 году, был летчиком, а дед - сотрудником НКВД.

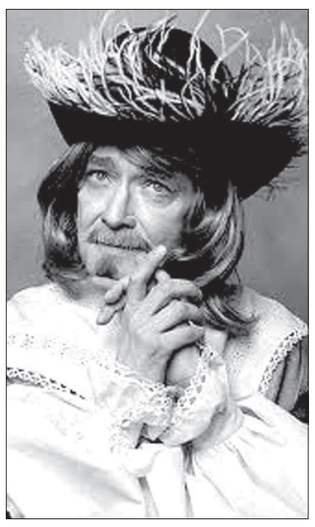

ОЧАРОВАННЫЙ загадочной работой дедушки, Игорь Старыгин тоже мечтал стать разведчиком. И тайно играл пистолетом, потому что знал, куда дед его прячет.

Это длилось до тех пор, пока дед не обнаружил пропажу и не провел воспитательную беседу с внуком. Игорь постоянно выспрашивал у него, что нужно для поступления на службу в органы безопасности.

Когда мальчик был в пятом классе, его планы рухнули. Влюбившись в девочку, которая занималась в театральной студии, он пошел туда же и понял, что хочет быть не разведчиком, а актером.

ЮРИЙ НИКУЛИН НЕ СМОГ ПОДРУЖИТЬСЯ СО ЗВЕЗДОЙ ФИЛЬМА «МУХТАР, КО МНЕ!»

Роль отважного друга младшего лейтенанта Глазычева должны были сыграть две немецкие овчарки – Байкал и Мухтар. Собаки прекрасно справлялись со всеми заданиями, но когда в павильон вносили ветродуй, они прижимали уши от страха и отказывались работать.

СЦЕНА, когда ночью, в метель Мухтар ловит опасного бандита Фролова, – одна из ключевых в фильме.

Режиссер Семен Туманов был на грани отчаяния и уже готовился к тому, что картину прикроют. Положение спас... украинский сантехник Михаил Длигач. Он написал письмо на киностудию, в котором рассказал о своем умнейшем псе по кличке Дейк, и предложил занять его на съемках фильма. Туманов согласился и не прогадал.

Дейка не смутил ветродуй, он отлично отработал сцену, чем заслужил аплодисменты от всей группы. А вот своему экранному хозяину Юрию Никулину пес категорически отказывался подчиняться. В надежде хоть как-то задобрить пса, Никулин разрешил Длигачу с Дейком поселиться у него в квартире. Через какое-то время Дейк начал по утрам приходить в комнату Никулина, тереться носом о его ладонь и просить погулять с ним.

Никулин, необычайно гордый, рассказал об этом Длигачу: «А все-таки, Миша, Дейк полюбил меня больше, чем тебя!» - «Почему ты так думаешь?» – спросил Длигач. – «Да потому что каждое утро, в восемь часов, Дейк подходил к моей кровати, тыкался в меня носом и просил, чтобы я вышел с ним погулять». - «Видишь ли, – сказал Длигач, – каждое утро, без пяти восемь, он пробовал будить меня, но я говорил ему: «Иди к Юре!», после этого он и шел к тебе...».

«Собеседник».

ЗАГАДКИ ПЛАНЕТЫ

На дне Балтики - «летающая тарелка» Третьего рейха?

ЛЕЖИТ ТАМ ТО - НЕ ЗНАЮ ЧТО

Baltic anomaly («Балтийская аномалия») - так называют мировые информационные агентства странный круглый объект, рядом с которым сейчас работает экспедиция шведских океанографов под предводительством Питера Линдберга и Денниса Асберга. Понять, что конкретно находится там на глубине 87 метров, пока не получается. Но предположения, которые выдвигают эксперты после просмотра подводной съемки, появляются самые неожиданные. Одно из последних - обнаружено секретное сооружение времен Второй мировой войны, с помощью которого немцы боролись с советскими и британскими подводными лодками. Но почему у него такая форма - в виде «летающей тарелки»?

Напомним, «Балтийский НЛО» обнаружили в конце июля прошлого года те же шведы, которые сейчас его исследуют. Объект диаметром около 60 метров проявился на изображении дна, полученного с помощью сонаров.

Объект поражал правильными геометрическими формами, походил и на корабль «Тысячелетний сокол» из «Звездных войн», и на какое-то архитектурное сооружение вроде английского Стоунхенджа. Некоторые вообще считали, что на дне лежит одна из фашистских «летающих тарелок», слухи о которых ходят весьма упорно.

ГРИБ С ДЫРКАМИ

Организовать экспедицию удалось лишь в этом году. И первые же съемки объекта с близкого расстояния показали: вряд ли он когда-то поднимался в воздух. Похоже, это не «летающая тарелка», а скорее некое сооружение. Хотя от «Балтийского НЛО» вбок уходят вдавленная полоса и борозды протяженностью около 300 метров. Словно бы след от аварийной посадки.

- Объект похож на шляпку гриба, - сообщил один из аквалангистов-исследователей Стефан Хогеборн. - Она поднимается над дном на 4 метра. Сверху в «грибе» - овальная дыра, вокруг нее - странные «подпалины»: образования, похожие на очаги, покрытые сажей.

И самое интригующее: по словам Хогеборна, над «Балтийским НЛО» перестают работать электрические приборы, включая спутниковые телефоны. Аномалия распространяется на площадь радиусом 200 метров.

ЛОВУШКА ДЛЯ СУБМАРИН

На днях бывший шведский офицер-подводник и эксперт по вооружениям Андерс Аутеллюс, изучив собранные данные,

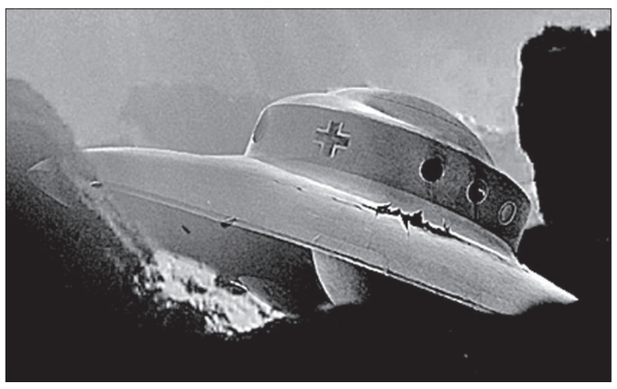

предположил: на дне Балтийского моря, возможно, обнаружено одно из самых секретных сооружений Третьего рейха - часть ловушки, с помощью которой немцы боролись с подводными лодками СССР, США и Великобритании.

По мнению эксперта, «Балтийская аномалия» - это гигантская бетонная конструкция, поставленная в те времена, когда фашисты протягивали под водой огромные стальные сети, чтобы препятствовать проходу подводных лодок. Сеть проржавела и отвалилась, а вот литая конструкция сохранилась. По сути, она - огромное грузило, к которому была прикреплена «ловушка-невод», способная удержать субмарину. Для крепления имелись отверстия, которые и удалось рассмотреть.

Железобетон «грузила» напичкан еще и металлом сверх меры, чтобы глушить излучение радаров и сбивать их с толку. Возможно, от этого и барахлят электрические приборы над объектом. Он все еще «работает».

- Ко всему прочему, найденное сооружение расположено у самого фарватера, - подчеркивает Аутеллюс.

Экспедиция продолжается. Исследователи намерены взять пробы материала «Балтийского НЛО», чтобы узнать, в самом ли деле он из бетона. От версии, что на дне лежит «летающая тарелка», они пока не отказались.

Загадочную историю комментирует заместитель председателя Морского научного комитета России капитан первого ранга в отставке Сергей ТУРКО.

- Могла ли Германия замуровать на дне морском некое устройство для борьбы с подводными лодками?

- Для борьбы с подводными лодками в то время был единственный способ - глубинные бомбы, - отвечает Сергей Викентьевич.

- Исследователи говорят, что над объектом перестают работать приборы...

- В море бывает много странных вещей. Радиосвязь может не проходить по различным причинам, которые имеют в основном природный характер. Мне кажется, что найден какой-то естественный объект. Грибовидную форму ему могло придать придонное течение.

- А может быть, там установлен какой-нибудь маяк-дезинформатор?

- В те времена однозначно не было таких источников энергии, которые могли бы поддерживать работу объекта в течение 60 лет. Надо все-таки дождаться сообщений о том, что там реально находится...

Agregator.pro

ОТНОШЕНИЯ

ЗДОРОВЫЙ ЭГОИЗМ КАК ВИТАМИН

Я СЕЙЧАС хочу поговорить, о таком (о, ужас!) явлении, как здоровый женский эгоизм. У меня вряд ли получится объяснить, почему наши русские женщины славятся таким запредельным чувством долга и таким, порой даже неадекватным, самопожертвованием. Поэтому давайте примем этот факт без комментариев — все ради детей, родителей, мужа, семьи или работы.

Не буду скрывать, я и сама такая же, постоянно закрываю амбразуру своим тощим тельцем (причем даже тогда, когда об этом меня никто не просит), и поэтому не удивительно, что ни особого счастья, ни особого богатства я не приобрела, зато заработала синдром хронической усталости. Пора меняться!

ДЕНЬГИ

Как бы цинично это ни прозвучало, но мы продаем себя за деньги. Продаем на работе свои знания, навыки, умения, свой талант, в конце концов. И каким бы гениальным ни был художник, он все равно, как и все обычные смертные, нуждается в воде, еде, тепле и крыше над головой. А это означает, что нужны деньги, без денег могут прожить только святые.

Деньги — это не просто грязные бумажки, это оценка нашего труда и наша рыночная стоимость, поэтому относиться к деньгам необходимо как минимум с уважением. Чувствую, что многие мне сейчас готовы возразить — мол, работаю много, а получаю мало, что поделаешь, хорошей работы сейчас на всех не хватает. Но я огорчу вас — у каждой из нас всегда есть выбор — либо работать там, где нас не ценят и бесконечно ныть и жаловаться на тяготы жизни, либо сделать над собой усилие и найти работу, которая заслуживает именно вас, даже если она будет находиться в другом районе или городе.

Женщина, обладающая здоровым женским эгоизмом должна понимать, что деньги, заработанные ее трудом — только ее деньги, и только она имеет право ими распоряжаться. Не стоит отдавать свои кровно заработанные, выплачивая чьи-то долги, например, бывшего мужа, родственников или друзей — даже если очень сильно хочется прослыть благородной дамой.

Великий Федор Михайлович Достоевский, как человек «голубых кровей», после смерти брата взял на себя обязательство выплатить все его долги. Соглашусь — жест очень красивый, но история показывает, что Федор Михайлович прожил недолго и не очень счастливо, находясь всю жизнь под прицелом кредиторов. И если уж сам Достоевский не смог нести чужое бремя, то стоит ли нам, простым смертным, это делать?

По собственному опыту скажу: выплачивать чужие долги - занятие неблагодарное, трудоемкое и очень нервное. И самое главное, все равно вам никто спасибо за это не скажет!

Очень осторожно надо давать деньги взаймы, здоровый женский эгоизм должен понимать, что деньги в долг оправданы лишь в случае форс-мажора у друзей (родственников). Однако если близкий вам человек ничего не делает, для того чтобы выправить свое финансовое положение, а только берет деньги в долг, с туманной перспективой их отдачи, скажите ему твердо «Нет!»

СУГУБО ЛИЧНОЕ

О том, что женская доступность и жертвенность обычно малопривлекательны, это и без меня все знают. Особенно если дело касается мужчины. Какими бы благими намерениями ни были продиктованы ваши жертвенные поступки в отношении любимого мужчины, они всегда (!), повторяю, всегда, будут восприниматься им (любимым мужчиной) как должное.

Здоровый женский эгоизм в отношениях с мужчинами — это аксиома, это закон выживания, если хотите, который необходимо преподавать девочкам еще со школьной скамьи. Как показывает жизненный опыт, мужчины любят неприступных, эгоистичных, самовлюбленных, знающих себе цену (в хорошем смысле этого слова) женщин. Именно таких они и добиваются годами, и кольца им с бриллиантами дарят, и картошку на кухне сами чистят, чтобы любимая ручки не замарала, или нанимают им (любимым) домработницу.

Да много чего готовы сделать влюбленные мужчины для эгоистичной женщины. Все остальные — добрые, заботливые, понимающие, сердобольные, жертвенные — все делают сами: и огороды капают, и картошку сажают, и варят ее потом тоже сами! Женщина, обладающая здоровым женским эгоизмом, должна понимать, что ее личность — это не второсортное нечто, которое можно засунуть куда подальше в угоду любимому мужчине.

Женщина, обладающая здоровым женским эгоизмом, никогда не согласится на роль чьей-то любовницы; никогда не позволит себе связаться с альфонсом или с энергетическим вампиром; никогда не будет женой пьяницы или лудомана, потому что в первую очередь она будет думать о своем душевном состоянии, а уже потом обо всем другом. Знаете, и я не нахожу в этом ничего предосудительного!

РАБОТА

Большую часть своей жизни мы проводим на работе, это практически 80% нашего времени и жизни. Несколько лет назад, когда я впервые услышала эту гениальную фразу, что «хороший человек — это не профессия», я была в растерянности. Мало того, меня возмутил такой подход к людям, вернее к коллегам. Сейчас, спустя энное количество времени, я вынуждена согласиться, что с хорошими людьми мы дружим дома, а с хорошими профессионалами работаем в офисе.

Поэтому женщина, обладающая здоровым женским эгоизмом, должна понимать, что на работе в первую очередь будут оцениваться ее профессиональные навыки, харизма, умение держать «удар», способность к самовыражению и еще очень много чисто «трудовых» качеств, но среди них нет такого понятия, как «хороший человек».

Поэтому в следующий раз, когда автоматически вам захочется помочь коллеге с написанием отчета или подорваться на склад, чтобы притащить тяжеленную коробку с канцелярией, спросите себя, а зачем вы это делаете? Хотите прослыть отзывчивой и доброй? А разве за это вам платят зарплату? И поверьте мне, ваши коллеги вряд ли оценят ваш благородный поступок, скорее всего они посмеются в душе над вами и решат, что на вашей шее можно сидеть и болтать ножками.

Наталья КОСТИНА.
«Суперстиль».

ШЕСТОЕ ЧУВСТВО

Антиквариат: опасно для жизни

Каждая вещь обладает неповторимой энергетикой. Поэтому, если вы любитель антиквариата, то знайте: некоторые старинные вещи могут быть опасными! Что делать, если вам по наследству достались книги, кольцо или мебель? И как защитить себя от негативного воздействия?

У КАЖДОГО из нас есть хотя бы одна вещь, прежнего хозяина которой уже нет в живых. Особенно это касается антиквариата - такие вещи за период своего существования поменяли не одного владельца. А вот принесли они вред или пользу, мы не узнаем, пока не столкнемся с ними в повседневной жизни. Ни один владелец антиквариата не скажет вам, что продает вещь, которая приносит негатив и тягостные ощущения или доставляет много бед и страданий.

Поэтому с особым вниманием относитесь к таким предметам, когда они попадают в ваш дом. Существуют определенные правила обращения с антикварными вещами. Давайте выясним, что правда, а что суеверие. В 1939 году семья ученых Семен и Валентина Кирлиан создали прибор, с помощью которого доказали, что энергетические поля (своеобразную энергоинформационную структуру) имеют не только живые существа, но и материальные предметы.

Во время контакта эти поля взаимодействуют и оставляют друг в друге энергетические следы.

Сегодня эту теорию на практике используют биоэнергетики. Они утверждают: вещи, которые взаимодействуют с биополем человека особенно часто, могут «впитывать» в себя судьбу, желания и эмоции хозяина, а потом «переносить» все это на новых владельцев.

САКРАЛЬНАЯ АТРИБУТИКА

Биоэнергетики выделяют несколько основных принципов обращения с вещами, которые остались после смерти человека и перешли к вам по наследству (это касается и антиквариата)

Вещи, которые контактировали с телом покойного, могут быть опасными, особенно если это относится к тем предметам, что были непосредственными «свидетелями» смерти человека (часы, украшения), и если перед уходом в другой мир человек страдал.

У иудеев есть четкие правила обращения с имуществом мертвых. Они утверждают: первые тридцать дней после смерти человека дотрагиваться до вещей, что принадлежали покойным, нельзя. Потому что душа человека в течение этого времени находится в мире живых и может негативно воспринять утрату личных вещей.

Христиане считают, что душа умершего находится рядом с телом только первые три дня, а потом начинает свой путь в потусторонний мир.

А мусульмане верят: душа будет среди живых, пока тело не похоронят.

Все религии подчеркивают, что после смерти необходимо немного подождать и не трогать вещи умершего человека, а позднее их можно раздать нуждающимся, родственникам, соседям, отдать в приют.

А иудеи утверждают, что раздать можно все, кроме обуви, даже если покойный носил ее много лет назад. Обувь необходимо выбросить.

Биоэнергетики объясняют это тем, что на ступни проектируется весь организм человека (суть корейского учения Су-Джок). Отработанная энергия, чаще всего негативная, что циркулирует по телу человека, выходит наружу именно через ступни и остается в обуви.

Но священники считают: выкидывать вещи православных - одежду, обувь, посуду, мебель - грех. Их можно оставить себе или раздать знакомым, но при условии, чтобы они молились за умершего и его вспоминали.

Однако биоэнергетики предупреждают: некоторые вещи очень опасны! Это касается сакральной атрибутики: крестиков, амулетов, религиозных книг. Поскольку они заставляют разделять мировоззрение покойного, продолжать его духовные дела. От таких вещей можно отказаться.

Книги, которые передаются по роду, несут определенную информацию.

Когда посторонний человек берет такую книгу, то он словно бы продолжает линию этого рода. Если он готов принять эти знания, эту информацию, то ему необходимо пойти на кладбище, обратиться к умершему и попросить разрешение на владение книгой.

Определить, какой энергетикой наделены украшения, мебель или вещь, доставшиеся вам в наследство или купленные в антикварном магазине, можно и самостоятельно.

Для этого необходимо дотронуться до предмета (если это мебель или крупный предмет) или взять вещь в руки, приложить к груди (если это маленькая вещь), закрыть глаза и прислушаться к своим ощущениям. Если вы ощущаете дискомфорт, пользоваться этой вещью не стоит.

НЕГАТИВНАЯ ЭНЕРГЕТИКА: КАК ИЗБАВИТЬСЯ?

Обращайте внимание на то, как к вам относился покойный. Этим принципом пользуйтесь, если вы знали бывшего владельца. Если вы были в хороших отношениях с умершим, то его вещи вряд ли могут нанести вред. Но если, наоборот, вы часто ругались, недолюбливали друг друга, не успели решить какой-то конфликт, то после его смерти вещь не принесет вам пользы. Она может потеряться, сломаться, портить вам настроение или ухудшать самочувствие.

Как избавиться от негативной энергетики, если расставаться с самой вещью вы не хотите?

Если драгоценности, чайный сервиз, статуэтки или что-то другое попали к вам от незнакомого человека, то энергетику, которая сохранилась в этой вещи, лучше нейтрализовать.

В мире мистики считается, что кристаллы соли имеют способность поглощать негативную энергетику. Поэтому одежду и мелочи - например, драгоценности, аксессуары, статуэтки, посуду следует замочить на 20 минут в соленой воде, а потом собственноручно прополоскать под проточной водой.

После этого необходимо медленно поводить горящей свечой над вещами - несколько раз по часовой стрелке. Когда вы слышите треск, чувствуете гарь, то в этот момент «сжигается» негативная энергия. Магию огня широко использовали славянские жрецы и волхвы еще до крещения Руси.

Старинную мебель, даже мягкую, крупные предметы антиквариата (исключение составляют полотна художников) можно протереть влажной тряпочкой, смоченной в растворе соленой воды.

Над невысокими предметами, например, над мягкой мебелью или статуэтками, можно пройтись со свечой, как было описано выше. Вещи, которые были созданы руками покойного: вышитая скатерть, вязаные или шитые вещи впитывают энергетику творца как губка. Лучше дополнить такую вещь чем-то своим: добавить цветок или довязать несколько элементов.

Психологи объясняют страх перед вещами мертвого человека проявлением танатофобии - это означает, что подсознательно люди боятся не вещей, а смерти.

МИСТИЧЕСКИЕ СВОЙСТВА КАМНЕЙ

Покупая антиквариат, обратите внимание на камни, которые находятся в драгоценностях.

Турмалин - защитит от «плохой» энергетики в помещении, особенно от негатива со стороны собеседника. Благодаря богатой внутренней структуре турмалин усиливает энергетическую оболочку человека. Ламы из Тибета считают, что минералы и кристаллы - это живые существа, которые живут тысячелетиями. В них накапливается большой энергетический потенциал, способный стимулировать особенные энергетические вибрации.

Вибрации взаимодействуют с энергетическими центрами человека - чакрами, раскрывают их или, наоборот, закрывают.

Влияние камней на чакры изучают именно в Тибете. Ученые из академии тибетской медицины, исследуя влияние минералов на энергетику человека, определили, что лучше всего камни взаимодействуют во время непосредственного контакта с телом. Например, если сжать в руке камень, его энергетика усиливается и быстрее расширяет энергетические центры.

Какая женщина не мечтает о колечке с бриллиантом? Но специалисты утверждают - бриллиант сам выбирает себе хозяина.

Бриллиант - это отшлифованный алмаз. Алмаз, самый крепкий минерал, способен отражать как окружающую энергию, так и энергетику своего хозяина.

Огранка, после которой алмаз становится бриллиантом, изменяет способность к отзеркаливанию. Бриллиант начинает «отражать» ту энергетику, что резонирует с вибрациями камня, которая потом изменяется под влиянием владельца.

Но для того чтобы она изменилась, необходим длительный контакт, примерно 7 лет. Поэтому украшения с бриллиантами должны быть не пафосными, а такими, чтобы их носили каждый день несколько лет подряд, не привлекая к себе внимание.

Бриллиант больше всего влияет на чакру Аджну, которая отвечает за ум и интеллект. Поэтому больше пользы принесет этот камень, если носить его в серьгах или диадеме.

Сапфир, рубин, аметист, сердолик и розовый кварц больше влияют на сердечную чакру Анахату, которая отвечает за эмоции и любовь. Если вы хотите избавиться от страстей, успокоиться, сконцентрироваться на чем-то отдельном, используйте твердый минерал оникс зеленого цвета с яркими прожилками. Своими энергетическими вибрациями этот камень влияет на чакру Свадхистхана, которая отвечает за концентрацию мыслей.

Женщинам советуют омолаживающие маски с использованием аметиста, камня фиолетового цвета. Возьмите масло, лучше льняное, и нанесите его на кожу вокруг глаз. Затем обточенным кусочком аметиста проводите по морщинкам.

Литий, который в большом количестве находится в аметисте, очень полезен и влияет на водно-солевой обмен в организме. Он взаимодействует с магнием и кальцием, потому улучшает состояние кожи.

А дерматологи свидетельствуют, что именно недостаток лития становится причиной сухости и старения кожи.

В XVI столетии швейцарский ученый и естествоиспытатель Филипп Теофраст, больше известный как Парацельс, исследуя мистические способности драгоценного камня, отметил, что горный хрусталь повышает физические и умственные способности человека. Алтайские шаманы используют этот камень как своеобразный «аккумулятор» для подпитки физических сил.

Но есть такие камни, которые нежелательно держать дома, например, змеевик. Он имеет волокнистую структуру, темно-зеленого цвета с разноцветными пятнами - это делает его похожим на змею.

Морион, черный или чернобурый, немного похожий на уголь, очень твердый, является разновидностью кварца. Энергетические потоки этих камней взаимодействуют с чакрой Муладхарой, которая отвечает за жизненную силу. Но они не открывают, а, наоборот, закрывают ее.

Причина проста - эти драгоценности настроены на энергетику предыдущих хозяев и могут резонировать с вашей - не улучшать, а, наоборот, ухудшать работу чакр.

Поэтому украшения с драгоценными камнями лучше принимать в подарок только от родных и любимых людей, энергетика которых похожа на вашу.

Правда.ру

Выпуск подготовила ОКСАНА СЛИСАРЬ.

СПОРТ

«СЕРЕБРО» ОЛИМПИАДЫ ЕДЕТ В СТАВРОПОЛЬ

(Окончание. Начало на 1-й стр.).

МАТЧ 1/16 финала провела Мария Шарапова. Ее соперницей была теннисистка Л. Робсон - хозяйка Олимпиады. Знаменосец российской команды победила - 7:6, 6:3. В 1/8 соперницей Маши стала немка С. Лисицки, сумевшая навязать борьбу, но не более того. Следующей соперницей Шарповой будет К. Клийстерс. А вот в мужском одиночном разряде наших теннисистов в Лондоне больше не осталось. Надежда Петрова и Вера Звонарева тоже выбыли из дальнейшей борьбы.

Наконец-то на олимпийский тяжелоатлетический помост вышли наши. И вышли вовсе не для того, чтоб на других посмотреть. Первой из россиянок удивляла мир Светлана Царукаева, чемпионка мира-2011 и рекордсменка планеты в рывке (117 кг). На Олимпиаде в Пекине Света не сумела справиться с начальным весом в рывке и расплакалась прямо на помосте. Тогда ей было всего 20 лет... Теперь первое упражнение - рывок - Царукаева выигрывает с результатом 112 кг, второе проигрывает соперице из Казахстана и становится второй с суммой в многоборье 237 кг. Это еще одно наше «серебро»! В соревнованиях саблисток дело закончилось тоже «серебром» Софьи Великой, уступившей в финале кореянке.

Теперь приходится тщательно следить за турниром дзюдоистов. Российский представитель этого вида в весе до 81 кг Иван Нифонтов одержал чистую победу в своей дебютной схватке с Р. де Виндтом (Кюрасао) и вышел сначала в 1/8, а затем в четвертьфинал и полуфинал, где его соперником был опытнейший кореец - двукратный чемпион мира Ким Дже Бум. Пришлось в итоге Ивану проводить схватку за «бронзу» с японцем Такахиро Накаи, и россиянин добился победы, принеся России третью медаль в дзюдо.

● *Олимпийская сборная по гимнастике.*

Российско-британское противостояние, о котором так много говорили перед Олимпиадой, в первые дни на лихие сюжеты поскупилось. Уже три наши команды - баскетбольная, волейбольная и ватерпольная - встречались с хозяевами. И если первые две легко справились с оппонентами, то в бассейне шла упорнейшая борьба, итогом которой стала вымученная победа россиянок - 7:6. «Женское водное поло - очень непредсказуемая вещь, - сказала лидер российской команды Софья Конух. - Мы догадывались, что нам придется непросто, и не ошиблись. Соперницы горели желанием не разочаровать своих болельщиков. После игры все считали синяки, которые нам «поставили» под водой англичанки». Вторую победу наши ватерполистки одержали над сильной командой Италии - 7:4. Баскетболистки России выиграли у команды Великобритании - 67:61.

Турнир гимнасток обещал стать одним из главных хитов Олимпиады-2012. Весь мир ждал противостояния сборных России и США, которые показали, чего стоят в квалификации. Наши девчата самую малость уступили американкам, заняв второе место. А Виктория Комова была лучшая в многоборье! И в финалах на отдельных снарядах россиянки бились за награды во всех четырех видах. И если сборная СССР выигрывала этот турнир 10 раз, то россиянкам это еще не удавалось ни разу. Не получилось это и нынче: США - первые, Россия - вторая. Тем не менее это тоже «серебро»! В этом виде у наших мужчин наград нет, что и повлияло на медальный зачет: Россия опускается еще ниже. Зато Ольга Забелинская - бронзовый призер Лондонской Олимпиады в групповой велогонке - в среду завоевала еще одно третье место. На сей раз в гонке с раздельным стартом. Пока у нас будут оставаться только два «золота», мы даже с сотнями вторых и третьих мест выше не поднимемся.

Определился первый соперник ставропольца Давида Айрапетяна в боксерской категории до 49 кг. Им стал пуэрториканец А. Ортис. Артур Бетербиев победил американца, с представителем США встречался и Магомед Омаров (до 91 кг) и разгромил своего оппонента. А вот С. Водопьянов (57 кг) в 1/8 финала проиграл бразильцу. Мужская сборная США по плаванию выиграла эстафету 4х200 вольным стилем. Однако все дело в том, что Майкл Фелпс побил рекорд советской гимнастки Ларисы Латыниной по количеству олимпийских медалей. Теперь у американца в копилке 19 медалей Игр. А вот 16-летнюю пловчиху из Китая Е. Шивень коллеги заподозрили в употреблении допинга, после того как она установила новый мировой рекорд в комплексном плавании на 400 метров. Девушке удалось преодолеть дистанцию за 4 минуты 28,43 секунды и завоевать золотую медаль, побив рекорд на целых 5 секунд. Дело в том, что китаянка последние 50 метров дистанции проплыла быстрее, чем американец Р. Лохте, который выиграл «золото» на такой же дистанции у мужчин. По мнению специалистов, для 16-летней спортсменки пройти на такой скорости дистанцию в 400 метров просто невозможно. У нас же в плавании – одном из самых «медалеемких видов» - очередной провал: ни одной награды. Олимпийская чемпионка Е. Вайцеховская по этому поводу рассуждает так: «Поневоле приходит мысль: не стоит ли по примеру дзюдоистов пригласить на пост главного тренера сборной иностранца? Которому для начала было бы вообще наплевать на теневую иерархию, устоявшиеся связи, клубные интересы, параллельные зачеты и прочие заморочки российского плавания и который четко и грамотно делал бы свое дело?». Чтобы уже закончить тему, надо, видимо, вспомнить и про греблю, и про стрельбу, где у нас сплошные «баранки». Когда это было?

● *Светлана Царукаева.*

В. МОСТОВОЙ.
(По материалам информационных агентств).

МЕДАЛИ 20 ЛУЧШИХ

Страна	З	С	Б	Всего
1. Китай	17	9	4	30
2. США	12	8	9	29
3. Южн. Корея	6	2	4	12
4. Франция	5	3	5	13
5. Сев. Корея	4	0	1	5
6. Германия	3	8	2	13
7. Италия	3	4	2	9
8. Казахстан	3	0	0	3
9. Япония	2	4	11	17
10. РОССИЯ	2	4	5	11
11. Англия	2	3	4	9
12. Венгрия	2	1	1	4
13. Украина	2	0	4	6
14. ЮАР	2	0	0	2
15. Австралия	1	6	2	9
16. Румыния	1	3	2	6
17. Голландия	1	1	1	3
18. Бразилия	1	1	1	3
19. Литва	1	0	0	1
20. Венесуэла	1	0	0	1

Дельтапланеризм

ПЯТИГОРЧАНКА - ВТОРАЯ В МИРЕ

Благодаря удачному выступлению на соревнованиях в Италии, Германии и Швейцарии пятигорчанка Наталья Петрова, неоднократный призер чемпионатов Европы и мира, поднялась на вторую строчку мирового дельтапланерного рейтинга среди женщин.

КАК сообщает пресс-служба администрации Пятигорска, Н. Петрова привезла в родной город «золото» международного спортивного форума в Италии, «серебро» открытого чемпионата Германии и высшую награду соревнований в Швейцарских Альпах.

Н. БЛИЗНЮК.

Туризм

ТУРИАДА «ГРАНИЦА-2012»

На базу вернулся сводный отряд ставропольских кадетов-альпинистов, принявший участие во Всероссийской туриаде-экспедиции «Граница-2012», посвященной 70-летию битвы за Кавказ.

КАК рассказал начальник пресс-бюро кадетской школы имени генерала А. Ермолова Игорь Погосов, во время марш-броска ребята посетили мемориальный комплекс на перевале Пхия, пограничные посты управлений ФСБ РФ по КЧР и Краснодарскому краю, помогали поддерживать порядок у памятников и обелисков периода Великой Отечественной войны. Финал этого своеобразного туристического похода с элементами допризывной подготовки состоялся на Черноморском побережье у поселка Агой.

- Туриада, - пояснил директор кадетской школы Алексей Хитров, не первый год проходивший маршруты различной категории сложности в качестве начальника отряда, - не только хороший отдых, но и реальная работа по гражданско-патриотическому воспитанию детей и молодежи, популяризации спортивного туризма, приобретению навыков выживания в экстремальных условиях в походах, подготовке молодежи к службе в армии. И это не разовая акция, а система. Более опытные товарищи этих ребят в составе сборной Ставропольского края по туризму заняли первое место в общем зачете на Всероссийских соревнованиях в Липецкой области по спортивному туризму на пешеходных дистанциях.

С. ВИЗЕ.

ГРОМКОЕ ДЕЛО

ИЗВЕРГА ВЫЧИСЛИЛИ

Задержан подозреваемый в изнасиловании и убийстве девятилетней пятигорчанки Ани Прокопенко.

КАК сообщает пресс-служба СУ СКР по краю, это ранее неоднократно судимый и освободившийся из мест лишения свободы всего месяц назад 40-летний Владимир Амбарцумов. На раскрытие чудовищного преступления были брошены все силы: в Пятигорске наряду с местными сотрудниками работали следователи и криминалисты Главного следственного управления СКР по СКФО, а уголовному розыску полиции было дано поручение провести полную проверку ранее судимых лиц в Ставропольском крае, освободившихся из мест лишения свободы за последние два месяца. Кроме того, проведена большая работа по изъятию и изучению записей со всех видеорегистраторов, установленных вблизи места совершения преступления. Следователями проведены биллинги телефонных переговоров родных и близких девочки, а также ее знакомых. В рамках уголовного дела были изъяты образцы ДНК почти у двухсот ранее судимых мужчин.

«Необходимо отметить, что Амбарцумов, будучи полностью уверенным, что не оставил на месте преступления никаких следов, добровольно согласился на ДНК-исследование. Результаты проведенной генетической экспертизы подтвердили версию следствия о том, что на одежде девочки обнаружены именно его биологические следы. Кроме того, при просмотре записей с камер видеонаблюдения было установлено, что мужчина, находившийся рядом с девочкой незадолго до преступления, похож на Амбарцумова. Проанализировав и сопоставив всю полученную в ходе следствия информацию, следователями СК России были даны поручения сотрудникам уголовного розыска задержать подозреваемого. В ходе обыска в доме у Амбарцумова изъяты предметы одежды, которые могли быть на нем в момент совершения преступления. По всем предметам назначены судебные экспертизы. В настоящее время следователи работают с подозреваемым, проводятся необходимые следственные действия, направленные на сбор и закрепление доказательств вины Амбарцумова», - рассказала старший помощник руководителя СУ СКР по краю Екатерина Данилова.

Уже установлен еще один факт преступной деятельности Амбарцумова. Он подозревается в том, что 3 июля изнасиловал молодую женщину в Пятигорске, к которой пришел в гости вместе со своим племянником. В связи с этим в отношении Амбарцумова возбуждено еще одно уголовное дело по статье «Изнасилование» УК РФ.

И, как стало известно вчера, Пятигорский городской суд удовлетворил ходатайство следствия и избрал Амбарцумову меру пресечения в виде заключения под стражу. Примечательно, что об изоляции его от общества на время следствия судью попросил и сам подозреваемый.

ЮЛИЯ ФИЛЬ.

РЕКЛАМА ● ОБЪЯВЛЕНИЯ

Семеноводческое хозяйство ООО СХП «Темижбекское»

ПРОИЗВОДИТ И РЕАЛИЗУЕТ **ВЫСОКОУРОЖАЙНЫЕ ЭЛИТНЫЕ СЕМЕНА ЗЕРНОВЫХ КУЛЬТУР** ОДЕССКОЙ СЕЛЕКЦИИ.

Пшеница озимая:
«виктория одесская»
«зустрич»
«селянка»
«скарбница»
«одесская-200»

Ячмень озимый двуручка
«достойный»
Ячмень яровой
«вакула»

ЦЕНЫ ДОГОВОРНЫЕ

ООО СХП «Темижбекское», п. Темижбекский, промзона 20, Новоалександровский район, Ставропольский край, тел./факс: (86544) 5-75-70, 5-73-93. www.Temijbek.ru.

ООО «СТАВРОЛЕН» ОБЪЯВЛЯЕТ ОБ ИТОГАХ ТЕНДЕРА

Дата проведения	Предмет тендера	Победитель
26.07.2012	Продажа металлолома	Тендер отменен

Филиал ООО «НД - техник»
ОКАЗЫВАЕТ УСЛУГУ ПО СУШКЕ ЗЕРНА.
Обращаться по телефону (86547) 4-38-65, 4-30-18, г. Светлоград, ул. Привокзальная, 18.

Уважаемые абоненты!

Ставропольский филиал ОАО «Ростелеком» информирует, что в связи с реконструкцией сети будет произведена замена существующей нумерации телефонных номеров в следующих населенных пунктах:

п.п.	Наименование заменяемой АТС	Существующая нумерация	Перспективная нумерация
1	г. Нефтекумск, АТС-4, Квант	(86558) 40000 - 42999	(86558) 33000-33999
2	г. Лермонтов, АТС-5, Исток-1	(87935) 50000 - 56143	(86535) 38000 - 39999; (86535) 36300 - 36399
3	г. Михайловск, АТС-32, АТСК-100/2000	(86553) 32000 - 32999	(86553) 23000 - 23999

Ориентировочные сроки переключения абонентов на цифровые АТС планируются на сентябрь - ноябрь 2012 г. Более подробную информацию можно получить на сайте оператора stv.old.south.rt.ru или по телефону 8-800-302-18-69.

ЗАО «Совхоз имени Кирова» продает ДМУ «Фрегат» и комплектующие к ним.

Обращаться по телефону 89054199568.

КЛУБ О'К

Жена говорит мужу:
- Опять ты весь выходной пролежал в комнате на диване...
- Знаю. Тебе вообще со мной повезло - всегда знаешь, где меня найти.

Жена и сын-дошкольник вернулись с курорта. Жена рассказывает мужу:
- Представляешь, там такие интересные люди, такие увлекательные собеседники! Я, например, познакомилась с Героем Советского Союза.
Сын бормочет:
- Герой, герой, а один спать боится.

Успешная карьера - это когда вы спешите на работу, в то время, как все остальные отправляются на шашлыки.

- С твоей интуицией только угадывать – в какой руке арбуз!

Объявление: «Молодая, привлекательная, умная и бедная девушка мечтает познакомиться с мужчиной, обладающим противоположными качествами».

- Дорогая, хочешь, я для тебя достану звезду?
- Опять будешь в три ночи звонить Киркорову?

Девушка катает около дома в коляске грудного ребенка. К ней подходит ее бывшая одноклассница и говорит:
- Привет. Давно не виделись. Ну надо же, ребенок как две капли воды похож на твоего мужа.
Девушка смотрит на ребенка, задумывается:
- И правда похож. Это соседка с третьего этажа попросила меня погулять с ее ребенком.

Сосед пошел к соседке за солью. Она открыла дверь в распахнутом халатике, смутилась, стала запахиваться, говорит:
- Ой, извини, я в таком виде.
- Ну что ты, не волнуйся, я еще страшнее видел.

Мальчик кричит:
- Мама, я уронил гантели с балкона!
- Ну, если папа узнает...
- Он уже знает.

Разговаривают две подруги:
- Как у тебя дочка-то устроилась?
- Отлично. Муж любит, шубы покупает, на курорты возит.
- А сын?
- А сыну стерва попалась - то шубу ей купи, то на курорт свози.

КРОССВОРД

ПО ГОРИЗОНТАЛИ: 1. Японская «циновка из соломы». 4. Лодка индейцев. 10. Древнее название Франции. 11. У Малдера она где-то рядом. 12. Время суток. 13. Бескостное ползающее животное с вытянутым телом. 14. Пряность, на которой настаивают водку. 17. Повозка доночика. 18. Мелкий невод. 24. Одна из новогодних радостей. 25. Змея семейства гадюк. 26. Дерево с пряными листьями. 29. Вновь образовавшаяся пчелиная «семья». 30. Свободный защитник (чистильщик) в футболе. 31. Древнерусский сказочник. 32. Землевладелец, подчиненный сеньору.

ПО ВЕРТИКАЛИ: 2. Мужская фигура, поддерживающая перекрытие здания. 3. Законченный по построению эпизод в опере, оперетте, оратории или кантате. 5. Россия в старину. 6. Денежная единица Украины. 7. Женщина в 45 лет. 8. Город-государство в Древней Греции. 9. Жир этого зверька обладает целебными свойствами. 15. Короткий рассказ. 16. Пять косточек, соединяющие пальцы с запястьем. 19. Точное воспроизведение предмета, отлитое из гипса. 20. Украшение на здании в виде герба, эмблемы, девиза. 21. Особое вещество, вырабатываемое железами внутренней секреции. 22. Большой стог сена. 23. Сорт вина. 27. Знак зодиака. 28. Портовое сооружение для швартовки судов.

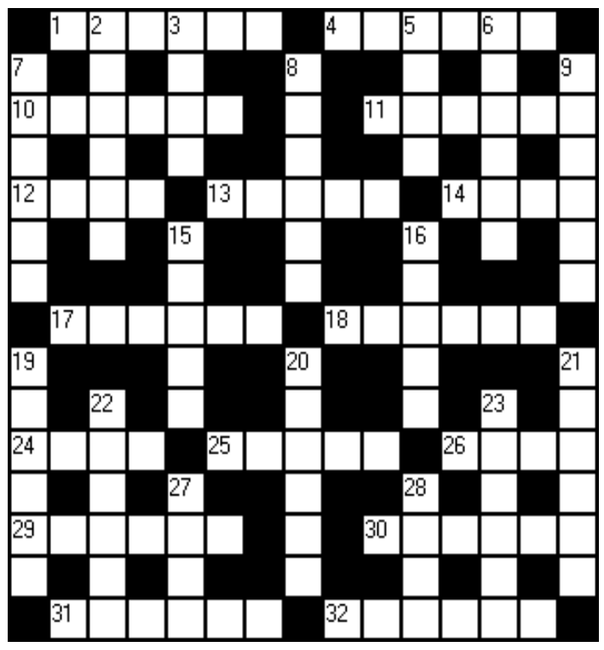

ОТВЕТЫ НА КРОССВОРД, ОПУБЛИКОВАННЫЙ 1 АВГУСТА.

ПО ГОРИЗОНТАЛИ: **1. Спинет. 5. Мимоза. 8. Агата. 9. Прораб. 10. Череда. 11. Кража. 14. Квадр. 17. Аванс. 19. Вавилон. 20. Таро. 21. Осло. 22. Тристан. 23. Прима. 25. Сыщик. 28. Фаянс. 31. Кувшин. 32. Рапира. 33. Конка. 34. Тюрьма. 35. Декада.**

ПО ВЕРТИКАЛИ: **1. Супник. 2. Иволга. 3. Табак. 4. Чалма. 5. Мачта. 6. Одесса. 7. Агатис. 12. Равнина. 13. Желатин. 15. Ветер. 16. Рвота. 17. Анонс. 18. Наоми. 23. Паркет. 24. Изувер. 26. Щетина. 27. Канава. 28. Финка. 29. Янина. 30. Смрад.**

ПРОГНОЗ ПОГОДЫ **3 - 5 августа**

Информация с сайта РАСПИСАНИЕ ПОГОДЫ (www.rp5.ru)

Территория	Дата	Атмосферные явления	Ветер, м/с	t воздуха, °С ночью	t воздуха, °С днем
Западная зона Ставрополь, Невинномысск, Новоалександровск, Красногвардейское, Донское, Грачевка	03.08		ЮВ 5-7	18...23	25...31
	04.08		ЮВ 5-6	20...25	27...33
	05.08		ЮВ 6-7	23...25	28...32
Р-н КМВ Минводы, Пятигорск, Кисловодск, Георгиевск, Новопавловск	03.08		СВ 2-3	17...20	23...27
	04.08		С 1-2	18...22	25...29
	05.08		СВ 1-2	20...22	24...25
Центральная и Северная зоны Светлоград, Александровское, Новоселицкое, Благодарный, Ипатово, Дивное	03.08		ЮВ 1-2	20...25	27...35
	04.08		ЮВ 1-2	25...28	28...36
	05.08		Ю 5-6	25...30	30...37
Восточная зона Буденновск, Арзгир, Левокумское, Зеленокумск, Степное, Рощино	03.08		ЮВ 2-4	24...26	30...35
	04.08		ЮВ 2-3	26...28	28...35
	05.08		ЮВ 6-8	27...29	30...35

ясно · переменная облачность · облачно · дождь · снег · гроза

● ДОСЬЕ ИНТЕРЕСНОГО ФАКТА ● ДОСЬЕ ИНТЕРЕСНОГО ФАКТА ● ДОСЬЕ ИНТЕРЕСНОГО ФАКТА ●

АМЕРИКАНСКИЙ ГОРОД-ПРИЗРАК ВЫСТАВИЛИ НА ПРОДАЖУ

Город-призрак Вудсайд, где предположительно прятался знаменитый грабитель Бутч Кэссиди, выставят на аукцион. Об этом сообщает The Daily Mail.

Владельцы планируют продать город Вудсайд в штате Юта за 3,9 миллиона долларов. В населенном пункте среди прочего имеется старый золотой рудник, почтовое отделение и бензоколонка, сообщил агент по продаже недвижимости Майк Метцгер.

Город расположен в трех часах езды к юго-востоку от Солт-Лейк-Сити. Местность была заселена в 1880-х годах, когда туда прибыли искатели золота. По легенде грабитель Бутч Кэссиди и его соратники использовали каньоны недалеко от Вудсайда для того, чтобы укрываться от правосудия.

В начале 1900-х годов в Вудсайде проживали всего лишь 300 человек. В то время город, в котором действовал гейзер, был остановкой для паровых машин.

Нынешний владелец Вудсайда 63-летний Рой Пог купил город в 1990-х годах. Он планировал использовать воду из гейзера в коммерческих целях, однако источник был разрушен вандалами. Рой Пог решил продать город и уехать, так как его жене надоело одиночество.

Это не первый случай, когда опустевший американский город выставляют на аукцион. В апреле 2012 года за 900 тысяч долларов был продан город Буфорд в штате Вайоминг, который претендовал на звание самого маленького городка в США.

ЭСТОНЦАМ ОФИЦИАЛЬНО РАЗРЕШИЛИ ТОРГОВАТЬ БОГОМОЛАМИ

Эстонская инспекция окружающей среды заявила, что на территории страны можно продавать насекомых богомолов, сообщает ERR.

Комментарий по этому вопросу был сделан после того, как в налогово-таможенный департамент Эстонии поступил «сигнал» о продаже богомолов через Интернет.

Департамент обратился в инспекцию, чтобы выяснить, законно ли продавать этих насекомых. Как пояснила советник инспекции Лейли Тууле, богомолы «не внесены в список чужеродных видов, создающих опасность нарушения равновесия природной системы». Поэтому, по ее словам, ввозить их в Эстонию и торговать ими не запрещено.

Отметим, что список чужеродных «инвазивных» видов, упомянутый представителем инспекции, насчитывает в Эстонии около ста видов. Речь идет о растениях и животных, которые, попав на территорию республики, стали активно размножаться и захватывать новые территории, вытесняя представителей местной флоры и фауны. Среди растений это, в частности, борщевик Мантегацци и свербига восточная, среди животных - американская норка и испанская лесная улитка.

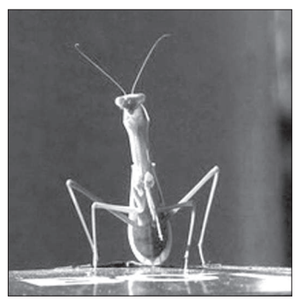

СТАВРОПОЛЬСКАЯ ПРАВДА

ЗОЛОТОЙ ФОНД ПРЕССЫ ММIX

УЧРЕДИТЕЛИ:
Правительство Ставропольского края
Дума Ставропольского края
АНО «Издательский дом «Ставропольская правда»

Главный редактор М. Л. ЦЫБУЛЬКО

РЕДСОВЕТ:
В. В. Балдицын **(шеф-редактор)**, А. В. Володченко **(первый зам. гл. редактора)**, Г. М. Герасименко, Ю. А. Гонтарь **(зам. председателя ДСК)**, В. В. Гусев **(зам. гендиректора АНО «ИД «СП»)**, А. А. Катаев **(зам. гл. редактора - ответсекретарь)**, Л. Н. Ковалевская, В. А. Лезвина, Ю. И. Юткина.

ТЕЛЕФОНЫ
Приемная - 94-05-09.
ОТДЕЛЫ:
безопасности - 94-06-59;
информации - 94-16-65;
корсеть - 94-06-69;
культуры и образования - 94-06-49, 94-16-68;
социальных проблем - 94-16-65;
политики - 26-24-92;
рекламно-издательский - 94-06-79;
спорта - 94-06-69;
фотоиллюстраций - 94-13-34;
экономики - 94-12-67.
Бухгалтерия - 94-05-95.
Краевое отделение СЖР (В. А. Лезвина) - 94-16-09.
Секретариат - 94-05-49.
Факс - 94-17-08, 94-04-17.
РЕКЛАМА - **945-945.**

СОБСТВЕННЫЕ КОРРЕСПОНДЕНТЫ:
Н. Бабенко – Апанасенковский, Ипатовский, Туркменский, Петровский районы **(тел. 8-86555-4-58-75)**;
Н. Близнюк - Кавминводы **(тел. 8-928-366-18-14)**;
Р. Ермаков - Кавминводы **(тел. 8-918-799-41-34)**;
Т. Варданян – Левокумский, Буденновский, Нефтекумский районы **(тел. 8-86543-3-10-64)**;
А. Мащенко – Андроповский, Кочубеевский районы, г. Невинномысск **(тел. 8-86554-7-30-41)**.

ИЗДАТЕЛЬ: АНО «ИД «Ставропольская правда»

НАШ АДРЕС:
355035, г. Ставрополь, ул. Спартака,8
E-MAIL:
gazeta@stapravda.ru

ЧИТАЙТЕ НАС:
в Интернете - **http://www.stapravda.ru/;**
с мобильного телефона - **http://pda.stapravda.ru/**

ПРЕДСТАВИТЕЛЬСТВО РЕДАКЦИИ В МОСКВЕ:
АРС ПРЕСС
Альянс руководителей региональных СМИ России (АРС-ПРЕСС), 127137, Москва, а/я 102 - **для писем,** тел./факсы: **(499) 257-40-44, 257-43-45,** e-mail: **sbdjorn@mtu-net.ru, www.arspress.ru**

Материалы под рубрикой «Успешное дело» или снабженные знаками (PR) и (П) публикуются на правах рекламы.

Газета зарегистрирована Управлением Федеральной службы по надзору в сфере связи, информационных технологий и массовых коммуникаций по Ставропольскому краю. Регистрационное свидетельство ПИ № ТУ 26-00409. Ответственность за содержание и достоверность сведений в газетных материалах и рекламных объявлениях несут авторы. Их точка зрения не всегда может совпадать с позицией редакции.

Рукописи и снимки не рецензируются и не возвращаются. Перепечатка публикаций и их фрагментов возможна с разрешения редакции, ссылка на «Ставропольскую правду» обязательна.

Во всех случаях полиграфического брака обращаться в ОАО «ИПФ «Ставрополье», ул. Спартака, 8, тел. 26-03-40.

ОАО «Издательско-полиграфическая фирма «Ставрополье».

Тираж 10.094
Тираж сертифицирован Национальной тиражной службой

Индекс 53982 *Заказ № 640*

Подписано в печать в 19.00