Пятница

ВСЕ ТЕЛЕПРОГРАММЫ

18 сентября 2009 года

www.stapravda.ru

СТАВРОПОЛЬСКАЯ ПРАВДА

ОБЩЕСТВЕННО-ПОЛИТИЧЕСКАЯ ГАЗЕТА СТАВРОПОЛЬСКОГО КРАЯ

Издается с 31 июля 1917 г. В 1967 г. награждена орденом Трудового Красного Знамени

№ 197-198 (24814-24815) Цена 7 рублей

ЗЕРКАЛО ДНЯ

ПРОЕКТОВ НА 200 МИЛЛИАРДОВ

Вчера делегация Ставрополья во главе с губернатором В. Гаевским отправилась на VIII Международный инвестиционный форум «Сочи-2009». Основные цели форума - объединить представителей власти, бизнеса и науки для содействия серьезным инвестиционным проектам, а также модернизировать российскую экономику через развитие новых актуальных идей. Размышлять, как эффективнее решать эти задачи в условиях мирового финансового кризиса, в олимпийском городе-курорте будут федеральные министры и региональные лидеры, представители зарубежных посольств и торговых миссий, крупнейшие ученые и бизнесмены. Пленарное заседание организаторы намерены посвятить инвестиционной стратегии России. С докладом на эту тему выступит председатель правительства страны В. Путин. Ставрополье, сообщает пресс-служба губернатора, представит на форуме 17 проектов общей стоимостью более 200 миллиардов рублей.

(Соб. инф.).

ОБМАНУТЫМ ПОМОГУТ

Вчера в ГДСК состоялось заседание комитета по промышленности, энергетике, строительству и ЖКХ под председательством Е. Письменного. В частности, обсудили законопроект, который предусматривает оказание социальной поддержки обманутым дольщикам. Речь идет о выделении из краевого бюджета субсидий на приобретение и строительство жилья для этих людей. По предварительным подсчетам, сообщает пресс-служба ГДСК, всего на эти цели потребуется около 200 млн. рублей, в 2010 году - 49,5 млн. рублей. Программа рассчитана на три года.

(Соб. инф.).

В ФОНД СОБОРА

Вчера под председательством архиепископа Ставропольского и Владикавказского Феофана состоялось рабочее совещание по вопросам восстановления кафедрального собора Казанской иконы Божией Матери. На совещании с участием членов попечительского совета и руководителей строительных организаций подведены итоги работ, произведенных за последние три месяца. За это время в фонд восстановления собора внесено более 15 млн. рублей. Уже завершаются кровельные работы, идет подготовка к монтажу котельной, сообщает пресс-служба Ставропольской епархии РПЦ.

(Соб. инф.).

ПАТРИОТ-2009

Вчера в Пятигорске начал работу седьмой краевой слет военно-патриотических и военно-спортивных клубов «Патриот-2009». В нем принимают участие 20 команд из городов и районов Ставрополья. Традиционно открытие слета прошло на Посту № 1, где состоялось торжественное построение и возложение цветов к Вечному огню. В программе слета, который продлится три дня, дискуссии, обмен опытом и соревнования в различных конкурсах.

Е. БРЕЖИЦКАЯ.

ЛУЧШИЙ ДВОРИК

Вчера в администрации Ставрополя состоялась церемония награждения победителей городского конкурса «Лучший дворик - 2009». Экспертная комиссия оценивала благоустройство, санитарное состояние и эстетический вид дворовых территорий. В итоге победителем признан двор по улице Чехова, 55, и на его дальнейшее обустройство из городского бюджета выделено 100 тысяч рублей. Второе место и 60 тысяч рублей завоевала дворовая территория на улице Ворошилова, 11/1, а третье место и 40 тысяч присуждены дому на улице Трунова, 136. Денежные премии также получили 15 владельцев частных домов.

Н. ГРИЩЕНКО.

«ДЕТСТВО, ОПАЛЕННОЕ ВОЙНОЙ»

Так называется выставка фотографий, которая открылась вчера в Ставрополе, в муниципальном музее Великой Отечественной войны «Память». На ней представлены фото (большинство - из личного архива В. Мозалевского) ветеранов и участников войны. Есть и снимки, запечатлевшие юных ставропольцев в далекие трагические годы. Те из них, кто дожил до сегодняшнего дня, во время презентации выставки встретились с нынешними школьниками.

(Соб. инф.).

НЕДЕЛЯ МЕДИЦИНЫ

Очень здоровая выставка

В краевом центре в рамках проходящей сейчас «Недели медицины Ставрополья» при поддержке министерства здравоохранения СК и администрации Ставрополя состоялась 13-я ежегодная специализированная медицинская выставка.

ПАРАЛЛЕЛЬНО здесь проходили совещания и конференции, на которых медики, а также производители оборудования и лекарственных препаратов решали злободневные вопросы, обменивались опытом, знакомились с новейшими тенденциями развития отрасли. Свою продукцию и услуги на выставке представили более 50 компаний из различных регионов России, в том числе лекарственные препараты, оборудование и инструменты, специализированную мебель, медицинскую одежду. Специалисты ведущих лечебных учреждений города и края оказывали консультативные услуги населению.

(Соб. инф.).

Фото АЛЕКСАНДРА ЦВИГУНА.

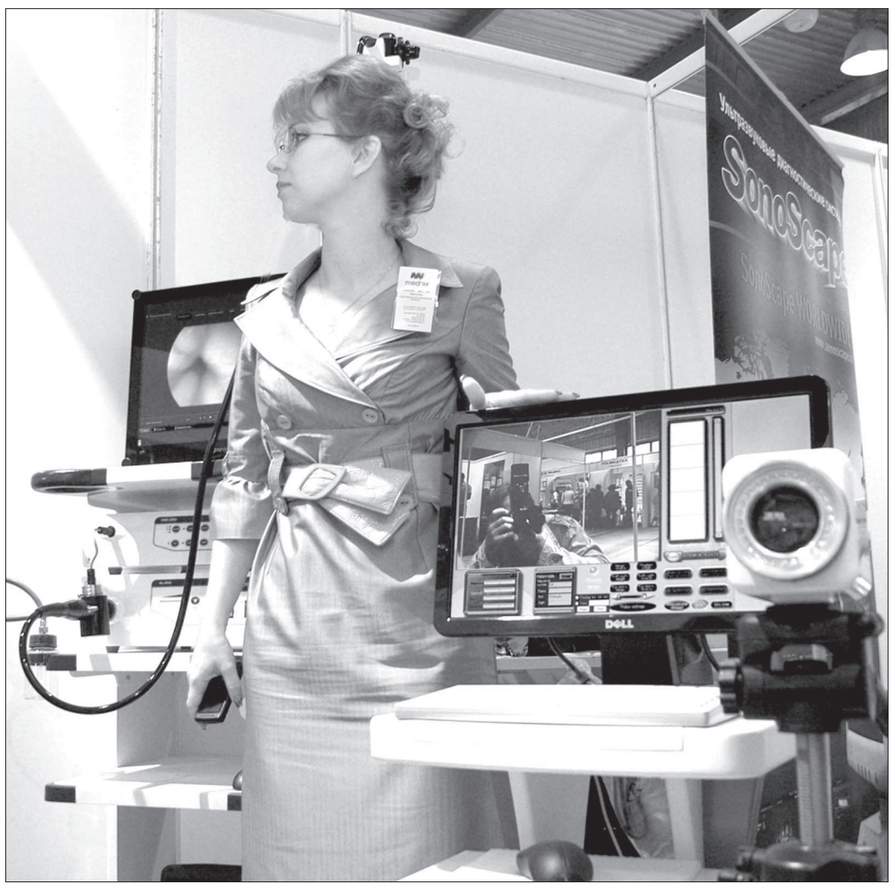

В ПРАВИТЕЛЬСТВЕ КРАЯ

До «дна» мы уже дотронулись

На очередном заседании правительства под председательством губернатора В. Гаевского обсудили итоги работы специальной комиссии, изучившей положение дел в городе-курорте Железноводске, и ряд других вопросов

ПЕРВЫЙ заместитель председателя ПСК Ю. Белый, назвав цифры, характеризующие положительную динамику в развитии города, вскоре перешел к проблемам, которые относятся к застаревшим и длительное время не решаемым. Рабочая группа пришла к выводам, что практическая деятельность администрации города не в полной мере соответствует возможностям и требованиям, вытекающим из статуса курорта федерального значения. Анализ показателей, определенных президентом для оценки эффективности деятельности органов местного самоуправления, показал, что город серьезно отстает от своих спутников по Кавказским Минеральным Водам. Имеет место невыполнение плановых показателей за анализируемый период - 2007-2008 и первое полугодие 2009 года - по доходам от сдачи в аренду имущества, находящегося в муниципальной собственности, единому налогу на вмененный доход, плате за негативное воздействие на окружающую среду и т. д. В результате в бюджет недопоступили доходы на общую сумму 5,8 млн. рублей.

Статус города позволяет его руководству самостоятельно обращаться в федеральные органы исполнительной власти и правительство края и добиваться увеличения финансирования, однако уровень поступлений средств из этих источников оказался самым низким из всех курортов КМВ. Это единственный город на Кавминводах, который не стал участником программы по капитальному ремонту многоквартирных домов и переселению людей из аварийного жилья. Серьезные нарушения выявлены в распоряжении муниципальным имуществом. Общий объем выпадающих доходов от сделок с землей и по другим статьям составил с 2007 года 534 млн.рублей. Вышеизложенное, по оценке докладчика, негативно сказалось на общем состоянии города. Курортный парк имеет неухоженный вид, так же, как и все находящиеся в нем архитектурные сооружения, в ремонте нуждается знаменитая каскадная лестница, утрачены цветники. Не принесла ожидаемого результата реконструкция светомузыкального фонтана. Есть претензии и к состоянию некурортной зоны города. Много проблем в сфере ЖКХ, дорожного строительства, содержания других коммуникаций.

Комиссия отметила несогласованность действий Совета и администрации города в вопросах планирования, отсутствие конструктивного сотрудничества, что создает напряженность в работе органов местного самоуправления.

На недостатки в работе администрации Железноводска указали первый заместитель руководителя администрации КМВ С. Бычков, председатель комитета СК по ЖКХ А. Скорняков. Председатель совета города-курорта А. Добровольский также не стал отрицать недостатков в работе местной власти и попросил помощи у краевого правительства. Глава администрации Железноводска В. Лозовой в ответном слове напомнил о достижениях, которых добились, и отметил, что с замечаниями согласен и сегодня все усилия его команды направлены на устранение недостатков.

Главный критерий оценки работы чиновника, подчеркнул В. Гаевский, - это мнение жителей города, что и было учтено. Глава края привел данные социологического исследования: ситуацию в Железноводске благополучной и спокойной назвали 10% опрошенных, напряженной, кризисной – примерно 86%. Бренд города-курорта губернатор пообещал спасать общими усилиями.

Как напоминание о должном исполнении своих обязанностей другим руководителям на этом фоне прозвучало выступление начальника информационно-аналитического управления аппарата правительства края А. Третьякова. Он рассказал об итогах оценки эффективности деятельности органов местного самоуправления городских округов и муниципальных районов. Наряду с социально-экономическими показателями деятельности территорий в расчет брались социологические опросы местных жителей. Подобные исследования будут продолжены, пообещал губернатор, потому что помогают лучше владеть ситуацией на местах.

Министр экономического развития Ю. Ягудаев познакомил с документом, подготовленным его ведомством, - о прогнозе социально-экономического развития Ставрополья на 2010 и на период до 2012 года. Цифр, касающихся всех сфер хозяйственной деятельности в крае, в итоговом документе очень много. Причем эти цифры подкорректированы с учетом продолжающегося режима антикризисных действий. Однако в целом эксперты исходили из того, что до «дна» мы уже дотронулись, и теперь потихоньку положение будет выправляться. Прогноз в целом оптимистичный.

Утвержден законопроект о мерах социальной поддержки обманутых дольщиков, приняты постановления о создании гарантийного фонда Ставропольского края, о предоставлении субсидированных кредитов малому и среднему бизнесу, о софинансировании объектов в рамках краевой целевой программы по развитию сети образовательных учреждений в крае, внесены изменения в положение о размере, условиях и порядке назначения государственной социальной помощи населению. Рассмотрено в целом более тридцати вопросов, большинство из них касались проработанных в недрах правительства документов и были приняты без обсуждения.

ЛЮДМИЛА КОВАЛЕВСКАЯ.

ПОЛИТХРОНИКА

Будущее за умной политикой

Вчера в Ставропольском государственном аграрном университете прошел круглый стол, посвященный недавнему выступлению президента Д. Медведева на международной конференции в Ярославле «Современное государство и глобальная безопасность». В обсуждении приняли участие губернатор В. Гаевский, руководство ГДСК, члены правительства края, представители науки и общественности.

ГЛАВА края отметил: «Сегодня мы собрались, чтобы включиться в важную общественно-политическую дискуссию, тон которой задал президент. Буквально в течение последней недели мы услышали несколько важных публичных выступлений главы государства. Выступлению в Ярославле предшествовала статья «Россия, вперед!» и речь, произнесенная на встрече с членами клуба «Валдай». Д. Медведев призвал общественность присоединиться к обсуждению насущных проблем страны. Этот призыв принят. Мы с вами неравнодушные люди. И понимаем, что, если не будем размышлять над тем, «как обустроить Россию», по выражению нашего знаменитого земляка А. Солженицына, нас просто выбросит на обочину. Будущее, как верно заметил президент, за умной политикой. И это касается не только международных процессов, но так же верно и в отношении регионов, малой родины. Нам сегодня надо задуматься, как вернуть стабильность и спокойствие на нашу северокавказскую землю. Здесь живут мудрые люди, сложились многовековые связи между народами. Но наши недруги атакуют наш мир и спокойствие. Звучат выстрелы. К сожалению, даже в Ставрополе. Именно на нас лежит ответственность, как нам жить одним общим домом. В частности, недавно я отвез в Москву предложения по работе с молодежью. Это важная составная государственной политики. Мы намерены, в частности, создать Ассамблею молодежи Северного Кавказа, реализовать проект «Молодежная столица Кавказа».

«В законодательной работе мы в полной мере задействуем диалог с различными слоями населения и готовы работать ради успешного продвижения России вперед, - заверил председатель ГДСК В. Коваленко. - Весь депутатский корпус, сотрудники аппарата Думы готовы к прозрачности, открытости и доступности во взаимодействии с жителями, общественными и политическими структурами по всем вопросам. От президента получен мощный сигнал для активизации деятельности по выравниванию ситуации на Ставрополье и в других субъектах страны».

В рамках круглого стола выступили также руководитель регионального отделения партии «Единая Россия» Ю. Гонтарь, заместитель председателя правительства края В. Балдицын, заместитель председателя комитета ГДСК по физической культуре, спорту и делам молодежи, участник конференции в Ярославле А. Ширяев, ректор СГУ В. Шаповалов, председатель комитета ГДСК по законодательству, государственному строительству и местному самоуправлению С. Горло, председатель комитета СК по делам молодежи О. Казакова, руководитель «Молодой гвардии» (молодежной организации региональной «ЕР») Н. Седых, председатель Общественной молодежной палаты при ГДСК Г. Гуров и другие.

ЛЮДМИЛА НИКОЛАЕВА.

АКТУАЛЬНО

Похудевший «кошелек»

Вчера в Ставрополе прошли публичные слушания по проекту закона о краевом бюджете на следующий год. Этот формат обсуждения важных решений для региона - не новый, однако главный финансовый документ края «проходил» эту процедуру впервые.

ПРЕДВАРЯЯ основной доклад, первый зампред правительства СК В. Шаповалов пояснил, что кризисные условия потребовали заметного сокращения ряда расходных статей. Только таким образом Ставрополье сможет в полном объеме выполнить все социальные обязательства, которых в грядущем году ощутимо прибавится.

Итак, бюджет-2010, как уже писала «СП», будет сбалансированным: получить в казну, а после соответственно и потратить планируется чуть более 49 с половиной миллиардов рублей. От дефицита краевой минфин на этот раз решил отказаться. Поскольку еще не погашен долг по займам для покрытия «бюджетного минуса» этого года, рискованно брать новый кредит. И не только потому, что пока неясно, когда край сможет рассчитаться по долгам. В немалую копеечку обойдется и само обслуживание кредита.

Что касается прогнозных поступлений в казну, то финансисты на данном этапе предполагают, что собственные доходы края (прежде всего налоги) в следующем году несколько подрастут. Но есть серьезные опасения, что будут сокращены федеральные дотации региону, составляющие существенную часть бюджета. Точной информации о намерениях государства по этому вопросу еще нет. Однако, как прозвучало вчера на слушаниях, очень велика вероятность того, что Ставрополье не попадет в список особо пострадавших от кризиса и нуждающихся субъектов.

Между тем общую бюджетную картину в регионе усугубляет и то, что в 2010 году уменьшатся число и объем государственных субсидий. Расходы, которые до этого оплачивались из федерального «кошелька», подчеркнула первый замминистра финансов Л. Калинченко, будут попросту переданы краю. К примеру, отныне регион самостоятельно будет искать средства на компенсацию расходов по выплате льгот некоторым категориям граждан (лишь на это Ставрополье получало более 420 млн. рублей). А фонд социального страхования больше не будет оплачивать оздоровительные кампании детей и т.д. В общей сложности край недополучит 1,1 млрд. рублей.

Помимо «социалки», в несколько урезанном виде в бюджете остались и другие акценты по расходным статьям. Так, Ставрополье намерено по максимуму участвовать в федеральных программах, предполагающих софинансирование. Это в первую очередь аграрный сектор, на нужды которого можно привлечь около трех миллиардов рублей, и жилищно-коммунальное хозяйство. Программы по реформе ЖКХ могут принести в копилку края около двух миллиардов. Кроме того, в качестве антикризисных мер решено сохранить финансовую поддержку в виде субсидий сельскому хозяйству, малому бизнесу и инвестиционным проектам.

В ходе обсуждения поступил ряд замечаний и предложений по возможному совершенствованию законопроекта. Так, по мнению декана экономического факультета СГУ П. Акинина, приглашенного в качестве эксперта, краевой минфин использовал не все возможные меры, которые позволили бы снизить бюджетную напряженность. В частности, отсутствует в законопроекте программа государственных гарантий: она не требует дополнительных трат из казны, но в той или иной мере стимулирует инвестиционную деятельность. И пока еще есть время для ее разработки и включения в план на следующий год. Помимо этого, П. Акинин отметил недостаточное, на его взгляд, сокращение расходов на содержание аппарата управления всех уровней: семипроцентное сжатие объема этих трат не повлияло на общий расклад доходов и расходов.

Муниципалы же выступали, как и ожидалось, в основном с предложениями по корректировке межбюджетных отношений. Предлагаемые минфином изменения в этой сфере их не особо радуют. Как прозвучало, даже с дополнительными нормативами по единому сельскохозяйственному и транспортному налогам нищие муниципалитеты - с небольшой налогооблагаемой базой - таковыми и останутся, лишившись некоторых дотаций... Как озвученные, так и поступившие в записках замечания от участников публичных слушаний взяты финансистами «на карандаш», в ближайшее время они будут проанализированы и, возможно, учтены при последних корректировках главного документа.

ЮЛИЯ ЮТКИНА.

ГРОМКОЕ ДЕЛО

ПОКУШЕНИЕ НА ДЕПУТАТА

В минувшую среду вечером в Ставрополе неизвестный злоумышленник совершил покушение на депутата Ставропольской городской Думы Геннадия Тищенко.

КАК сообщает старший помощник руководителя СУ СКП по краю по связям со СМИ Екатерина Данилова, преступник, находясь на улице Ленина около дома Г. Тищенко, четырежды выстрелил в народного избранника, направлявшегося к своему автомобилю, из огнестрельного оружия, предположительно пистолета Макарова. Жизнь потерпевшему спасла своевременно оказанная квалифицированная медицинская помощь. Возбуждено уголовное дело по двум статьям УК РФ: «Покушение на убийство» и «Незаконный оборот оружия». Для раскрытия преступления создана следственная группа, в состав которой включены наиболее опытные следователи и криминалисты. Расследование уголовного дела находится на особом контроле у руководства следственного управления Следственного комитета при прокуратуре Российской Федерации по Ставропольскому краю.

Ю. ФИЛЬ.

Заявление председателя Ставропольской городской Думы Евгения Луценко

Совершено покушение на депутата Ставропольской городской Думы, председателя комитета по собственности, члена фракции партии «Единая Россия» Геннадия Тищенко.

Этот акт злодейства направлен на дестабилизацию обстановки в городе и лично против депутата, чья принципиальная позиция не дает покоя многим нечистым на руку дельцам. Геннадий Тищенко активно выступает против незаконной застройки в городе, борется с вырубкой зеленых насаждений, выявляет факты выдачи разрешений на строительство в городских лесах.

Депутаты Ставропольской городской Думы единодушно поддерживают своего товарища и коллегу. Дума, как всенародно избранный орган, последовательно выступает против коррупции во всех ее проявлениях, стоит на страже закона. И множество разработанных и принятых нормативных актов в защиту прав горожан – тому свидетельство. Позиция Думы остается неизменной. Она основана на принципах гласности, законности, народовластия и направлена на совместную конструктивную работу с правительством Ставропольского края, администрацией города на благо его жителей. Поэтому преступники, кто бы за ними ни стоял, своей цели не добились и не добьются.

К счастью, ранение Геннадия Тищенко не представляет угрозы для его жизни. Вместе с моими коллегами мы ждем скорейшего выздоровления Геннадия Ивановича и возвращения его в наши ряды.

*****

В поддержку своего коллеги выступили члены политсовета Ставропольского городского отделения партии «Единая Россия». Они заявили о солидарности с однопартийцем и твердом намерении сделать все для того, чтобы в городе были закон и порядок.

УСПЕШНОЕ ДЕЛО

Надежность, честность, стабильность

Верно говорят: не хвались тремя днями - подожди, пока три года пройдет. Вот как раз к такому порогу профессионализма, мастерства и состоятельности приблизился коллектив Ипатовского ХПП (хлебоприемного пункта) - ему в эти дни исполняется три года.

ХВАЛИТЬСЯ его руководителю **Андрею КУХАРЮ** *(на снимке)* нужды нет: его работа, его детище и так на виду. Особенно заметны эти разительные перемены для тех, кто знает, что еще не так давно на этом месте был самый настоящий пустырь с множеством стихийных свалок. Но когда молодые, полные энергии и планов специалисты взялись за дело, картина стала меняться на глазах. И вскоре город получил не только красивую благоустроенную территорию, но еще и десятки престижных рабочих мест.

Как рассказывает Андрей Николаевич, ХПП занимается хранением, подработкой и перевалкой зерна. На практике это выглядит так: сельхозпроизводитель продает выращенную продукцию, а пункт, в свою очередь, отправляет ее потребителю на внутренний рынок или на экспорт. То, что есть возможность продавать урожай за границу, является большим плюсом в формировании цены на продукцию, ведь внутренний рынок не может потребить весь выращенный урожай, а значит, и дать за него нормальную цену.

У руководителя хлебоприемного пункта за три года сложились добрые деловые отношения со многими партнерами. У кого-то, рассказывает Андрей Кухарь, он сам чему-то учится, с другими рад поделиться собственным опытом. И подчеркивает свое уважительное отношение к таким авторитетным аграриям (буквально, он говорит, глыбам, столпам отрасли), как А. Лавриненко, Н. Полянский и В. Жадан – руководителям самых стабильных сельхозпредприятий Апанасенковского района. И, конечно же, хлеборобам родного Ипатовского района - коллективам ООО АПК «Юг «Агропрогресс» под руководством Е. Новикова, СПК «Ново-Кевсалинский» - А. Ходусов, ООО «Возрождение» - Р. Ладошин и КФХ «Дубок» - И. Усенко.

Работает его предприятие как с большими, так и с малыми хозяйствами. Все стороны довольны сотрудничеством. Что очень важно - ХПП может позволить себе финансирование хозяйств по фиксированной цене за счет собственных средств. Вот, к примеру, прямо сейчас оно способно заплатить хлеборобам за урожай 2010 года, а для многих это возможность провести осенний сев. Хлебоприемное предприятие, хоть и развивается в основном

за счет собственных средств, но все же регулярно пользуется услугами Ипатовского дополнительного офиса филиала «Россельхозбанка» - г. Ставрополя. И независимо от того, какое на данный момент финансовое положение предприятия, его руководитель никогда не отказывается от благотворительной деятельности.

(Окончание на 2-й стр.).

КОНФЛИКТНАЯ СИТУАЦИЯ

Раздор у поминальных свеч

Еще совсем недавно трудно было даже предположить, что работники СПК «Колхоз имени Ворошилова» Труновского района когда-нибудь будут митинговать или стоять в пикетах. Какие там акции протеста в одном из лучших сельхозпредприятий России?! Тем более осенью, когда у всех крестьян непочатый край работы. Но вот поди ж ты... Прошло чуть больше трех месяцев с тех пор, как ушел из жизни бывший руководитель этого хозяйства Герой России В. Свиридов, и теперь уже его подчиненные всерьез обсуждают перспективы личного участия в протестных акциях, начиная от пикетов у здания районного суда вплоть до перекрытия автомобильных трасс.

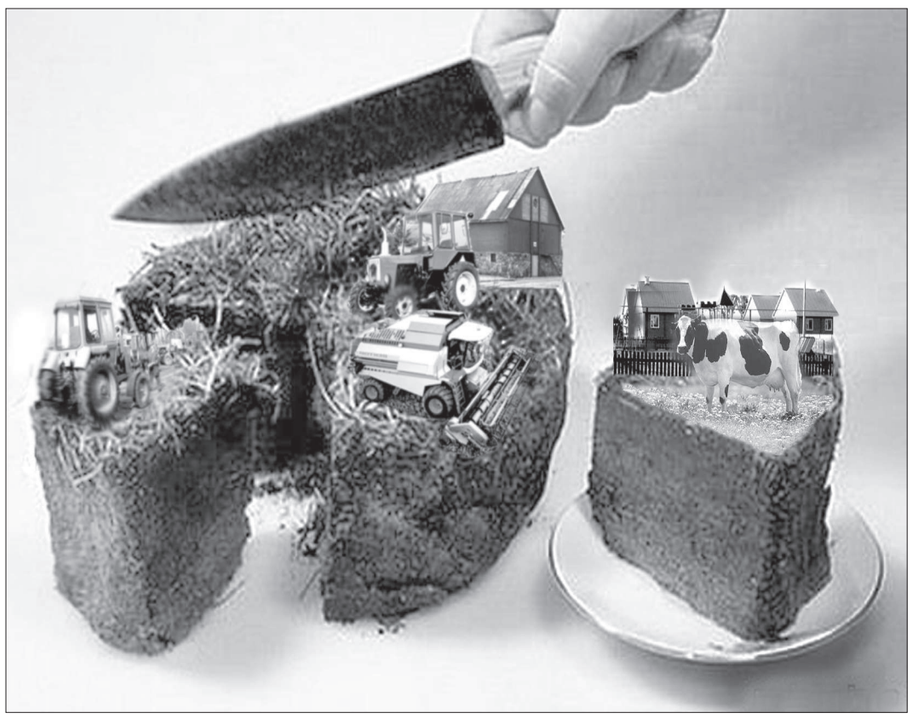

СУДЬБА ВАРЯГА В БЕЗОПАСНОМ

О том, что богатые тоже плачут, россияне узнали задолго до выхода на отечественные экраны одноименного бразильского мыльного сериала. Жителям села Безопасного теперь предстоит на собственном опыте осознать эту невеселую истину. Что касается богатств местного кооператива, они тут есть, вполне реальные, зримые и немалые. Достаточно сказать, что стоимость ежегодного «вала» произведенной сельхозпродукции - почти 400 миллионов рублей, а стоимость основных фондов этого колхоза приближается к миллиарду. И на зарплаты здесь жаловаться грех. По 14-15 тысяч рублей в месяц выходит у доярок, у работников свинотоварной фермы - по 20 - 28 тысяч, механизаторы только за жатву получают по 50-60 тысяч. И это не считая всех иных льгот - бесплатные обеды, сельхозпродукция по себестоимости, льготные путевки, колхозные стипендии... Для того чтобы создать такое хозяйство, Виктору Ивановичу Свиридову потребовалось 26 лет. Сейчас у его вдовы Анны Дмитриевны невольно наворачиваются слезы на глазах, когда она вспоминает, как приехали они в 1983 году в село Безопасное:

- Колхоз был беднейшим. Все коровы - бруцеллезные, овцы - беспородные. О какой производственной дисциплине можно было говорить, если механизаторы и водители с утра на работу шли уже с бутылками самогонки в карманах. На току, куда возили собранный урожай, даже асфальта не было - так на землю зерно и сыпали. Техники не хватало, трактора и комбайны разваливались в поле и тонули в грязи на машинном дворе...

Мало кто верил тогда, что молодой председатель, присланный в Безопасное «по воле партии», задержится здесь надолго. К тому же прибыл он сюда, как сейчас принято говорить, без команды. И сразу заявил, что намерен растить руководящие кадры колхоза исключительно из местных жителей. Целый год его семья жила на съемной квартире. К ним долго присматривались. А когда присмотрелись и поверили, что эти вроде бы никуда уезжать не собираются, началась наконец-то работа, результат которой - нынешние сотни миллионов рублей в виде ежегодной выручки и сотни тысячи тонн в качестве валовых намолотов, привесов, надоев. И наконец - почетное место в первой сотне самых крупных и эффективных сельхозпредприятий России.

Неправда, что в таких колхозах никогда не митингуют, что они застрахованы от банкротств, и рейдерские наезды таким крепким и процветающим предприятиям не страшны. Оказывается, нынче все возможно. Несколько печатных и электронных СМИ уже сообщили о нездоровой обстановке в этом хозяйстве после смерти В. Свиридова. Уже озвучена дурно пахнущая «версия» о том, что в качестве захватчиков выступают самые близкие родственники покойного председателя, в том числе и его вдова. А самое удивительное, что из многих журналистов, побывавших в Безопасном по этому печальному поводу, я оказался первым, кто нашел нужным встретиться и поговорить с ней. Видимо, заказчиков этой «версии» точка зрения второй стороны конфликта не интересовала. Меньше всего хотелось бы подавать полученную информацию с претензиями на сенсационность. И все же. Как прикажете относиться к новости о том, что бывший руководитель перед сном обязательно оставлял заряженную двустволку неподалеку от кровати? Речь о том самом В. Свиридове, который всего несколько месяцев назад получил Золотую Звезду Героя России из рук президента Д. Медведева.

- Я, конечно, догадывалась, что вокруг хозяйства началась какая-то возня, и кому-то хочется, чтобы он ушел, скорее всего ему тогда угрожали. Но нужно было знать Виктора Ивановича - во-первых, он никого и ничего не боялся и ни в каких интригах никогда не участвовал, а во-вторых, все свои тревоги носил в себе, нас оберегал. А на мои вопросы отвечал, мол, меньше знаешь - крепче спишь,- рассказывает вдова А. Свиридова.

Известно ей и о том, что руководитель хозяйства собирался подготовить себе преемника. Скоропостижная смерть за три месяца до его 60-летнего юбилея не дала этим планам осуществиться. Его вдова, которая тоже отработала в колхозе 26 лет, сейчас очень редко выходит из дома. Была на больничном, сейчас в отпуске без содержания, который получила от нынешнего руководства с большим трудом. Унизительно это... Огромное личное горе совпало еще с одной бедой. Злые языки обвинили ее в краже документов колхозного собрания. Уже в двух газетах вышли публикации с грязными намеками. Поводом послужил всего лишь ее визит в кабинет мужа после похорон.

-Я пришла, чтобы взять его личные вещи, в том числе диплом. Никаких документов даже не видела, - объясняет Анна Дмитриевна. И сообщает еще одну почти сенсационную новость:

- А вы знаете, что сейф в кабинете Виктора Ивановича всегда был открытым. Ничего ценного он там не хранил. Деньги при нем находились только в колхозной кассе. И взять из сейфа любую вещь мог каждый. Почему же меня обвиняют? За что?

Подчеркну: обвиняют бездоказательно, по принципу «авось поверят». И остается повторить, что я был первым из журналистов, кто встречался с ней и задавал вопросы.

ИСКИ И РИСКИ

В. Свиридов за 26 лет председательского стажа пережил шесть выборов. И в конце концов уже мог не сомневаться, что проголосуют в очередной раз именно за него. Даже несмотря на достаточно крутой нрав руководителя и наличие из-за этого обиженных и недовольных в коллективе. Учитывая, как шли в хозяйстве дела при прежнем председателе, никто и никогда попросту не рискнул бы выставить альтернативную кандидатуру на этот пост. Исходя из истины о том, что свой окончательный выбор безопасненцы сделали еще 26 лет назад, был откорректирован устав этого СПК. Вопрос о председателе выносился не на общее собрание трудового коллектива, а на собрание его представителей. Перед этим все структурные подразделения колхоза избирали уполномоченных, которым доверено было сделать этот выбор.

Тут вот какая арифмерика получается: сейчас в колхозе работают 560 человек, из них членами СПК считаются 252 (чтобы получить этот статус, требуется трехлетний стаж в хозяйстве и наличие земельного пая), 449 человек считаются ассоциированными членами кооператива - это те, кто передал сельхозпредприятию в аренду свои земельные доли, среди них немало пенсионеров, проработавших здесь всю жизнь. Руководителя и членов правления избирают всего 70 человек - только уполномоченные из членов СПК. Но повторюсь, что такая выборная схема, созданная конкретно «под Свиридова», возражений не вызывала. Других кандидатов и быть не могло, поскольку председатель умел выруливать из самых непростых ситуаций даже в «лихие 90-е годы» и времена всевозможных кризисов. Коллектив при нем чувствовал себя вполне уверенно. Руководителя не стало, и схема сразу же дала сбой.

Уже прошло два выборных собрания, есть два иска в Труновский районный суд и одно судебное решение. В центре этого противостояния оказались два человека - избранный председателем правления Сергей Таранов и бывший кандидат на этот пост Евгений Свиридов, заведующий свинотоварной фермой, племянник покойного председателя. Поскольку последний и является автором исковых заявлений, ему первое слово:

- Когда скончался Виктор Иванович, я ставил вопрос о том, чтобы нового руководителя избирали на общем собрании. Причем непременно тайным голосованием. А еще предлагал создать наблюдательный совет, для того чтобы помочь правлению и обезопасить хозяйство. Не знаю, что в этих инициативах членам правления показалось подозрительным или опасным, но их сразу же отмели. А когда была выдвинута и моя кандидатура, стал ощущать, что перешел дорогу кому-то очень опасному. Мне звонили и предлагали деньги за неучастие в выборах. Большие деньги: сначала два миллиона, потом пять. Затем стали угрожать, советовали «подумать о семье». Пришлось обратиться в милицию, куда я отнес записку из слов «тебе будет плохо», которые кто-то вырезал из газеты. Ее жена из почтового ящика достала. Учитывая общую предвыборную обстановку в коллективе, честно говоря, не думаю, что это было чьей-то дурацкой шуткой. Скорее - предупреждением. Примерно за неделю до выборов я подал исковое заявление в суд, где просил признать недействительным решение предыдущего собрания уполномоченных, где избрали членов правления и председателя. И тут такая агитация началась! Про меня говорили, мол, племянник оспаривает законность избрания своего дяди. А я до сих пор уверен, что только таким образом и можно добиться общих выборов с соблюдением всех требований Закона «О сельскохозяйственной кооперации». Теперь есть решение суда, в котором удовлетворены все мои исковые требования к кооперативу. Что будет дальше - посмотрим. Я лично своей позиции менять не собираюсь. Пусть все будет по закону. А Сергею Викторовичу Таранову так и сказал: проведи общие выборы, и если ты на них победишь честно - будь уверен, что никаких исков от меня больше не будет.

Наше общение с нынешним председателем продолжалось несколько часов, за это время успели и в кабинете поговорить, и по хозяйству проехать. В общем, была у меня возможность убедиться, что ситуацией в колхозе сейчас обеспокоены многие.

- Если честно, никогда о председательской должности я не помышлял, - говорит С. Таранов. - Но когда началась предвыборная кампания, меня многие стали убеждать, мол, выдвигай свою кандидатуру, ты - местный, здесь родился, вырос, стал специалистом, мы поддержим. Решился, рискнул и, как видите, победил. Теперь прекрасно понимаю, что любого нового руководителя обязательно будут сравнивать со Свиридовым, и как плохо мне придется, если сравнение окажется не в мою пользу. По образованию я инженер. А теперь надо разбираться и в животноводстве, и в агрономии, и в ветеринарии. А самое главное - в экономике. Прежний руководитель все серьезные контракты с поставщиками и покупателями замыкал только на себе. Мне все это еще предстоит освоить. Конечно, хотелось бы учиться на чужих ошибках, но, видимо, придется на своих. Ситуацию вокруг хозяйства я считаю ненормальной, особенно после решения суда, удовлетворившего иск Евгения Николаевича Свиридова. Думаю, что последуют теперь и другие иски, в которых будет доказываться, что все руководство хозяйства находится у власти незаконно. Что нам остается в этой ситуации? Будем защищаться. Есть квалифицированные юристы, которые сейчас отстаивают наши интересы. В субботу пройдет еще одно собрание уполномоченных, которое созвано инициативной группой, уверен, что там опять же проголосуют за мою кандидатуру. Намечаем также внести изменения в устав кооператива, в том числе и о создании наблюдательного совета, как предлагал Евгений Николаевич. Еще работники СПК планируют провести пикет у здания районного суда и пикет на площади Ленина в Ставрополе. Конечно, это многих отвлекает от основной работы. А что остается делать?

КУДА КРИВАЯ ВЫВЕДЕТ?

Заранее прошу прощения у подчеркнуто политкорректных по отношению друг к другу Сергея Викторовича и Евгения Николаевича, если процитировал их не дословно. Однако, прокрутив еще раз диктофонную запись с их голосами, в очередной раз убедился - смысл не исказился, только стилистика кое-где подправлена. И еще раз понял - нет даже намека на то, что эти двое способны прийти к согласию и пойти на компромиссы. Хотя на словах оба пекутся об одном и том же - о благополучном будущем родного предприятия.

На очередном собрании уполномоченных в минувшую субботу, о котором говорил председатель правления, все участники единогласно проголосовали за его кандидатуру. Других попросту не было. И избрали наблюдательный совет, о необходимости которого оппонент руководителя заявлял еще два месяца назад. Вряд ли это можно назвать компромиссом. Больше походит на какую-то правовую суету по выполнению советов тех самых «квалифицированных юристов», приглашенных правлением и оплаченных колхозными деньгами. Такое подозрение только усиливается, когда читаешь предложенную повестку очередного собрания: пункт 5. «Досрочное прекращение полномочий председателя правления кооператива Таранова Сергея Викторовича; пункт 6. «Избрание председателем кооператива Таранова Сергея Викторовича». А ведь на предыдущем собрании кандидатов в председатели было трое. Е. Свиридов точно своей кандидатуры не снимал. И где же тут выбор? Удивляет и то, что «инициативщики» собрали уполномоченных, даже не дав себе труда согласовать это с правлением. И правление против этого, по-видимому, не возражало. Может быть, потому, что у членов этого коллегиального органа есть сомнения в собственной легитимности? Хотя руководство СПК собирается оспаривать решение районного суда по этому поводу в вышестоящей инстанции.

О том, что с состоявшимися выборами не все чисто, а избранное руководство из-за этого не может чувствовать себя спокойно, говорят еще несколько фактов. Можно ли считать тайным голосование... именными бюллетенями? Именно посредством таких бумаг, с именами и фамилиями уполномоченных, выражались предпочтения трем кандидатам на первом собрании 28 июля. Соответственно голосовавшие рисковали попасть в списки лояльных и нелояльных избранному руководству. К тому же выборы, растянутые по времени, когда после каждого очередного собрания в подразделениях колхоза по селу разносилась весть, кто победил, кто проиграл, и кого целесообразнее поддержать, тоже трудно назвать абсолютно объективными.

Каждая из противоборствующих сторон намерена отстаивать теперь свою правоту в судах. Учитывая «чистоту» прошедших выборов, для этого есть достаточно веские основания. В разговоре со мной и Е. Свиридов, и С. Таранов делали весьма недвусмысленные намеки на «рейдерский захват», оценивая действия оппонента. Первый указывал на подозрительно поспешную и суетливую предвыборную кампанию. Связывая это также с серьезным беспокойством В. Свиридова перед смертью и заряженной двустволкой у его кровати. Второй ссылался на некие темные силы, способные переубедить даже беспристрастных судей. Поэтому, разочаровавшись в судах, руководство сельхозкооператива не исключает и иных массовых акций в свою поддержку, типа пикетов и митингов, перекрытия автотрасс. Хотя на их стороне сейчас не только протокольное большинство голосов, но и конкретная экономическая власть. С позиций этой силы, к тому же имея в запасе уже два выигранных собрания, можно бы было и рискнуть, объявив общие выборы. Как говорится, разрубить этот гордиев узел одним махом. Чтобы избранный руководитель потом мог спокойно работать, исключив даже возможность появления каких-то сомнений в своей легитимности. Или все-таки у нынешнего руководства есть причины бояться общих выборов?

А еще нужно помнить, что вовсе не о таком будущем своего хозяйства мечтал Виктор Иванович Свиридов.

АЛЕКСАНДР ЗАГАЙНОВ.

P.S. В минувшую среду на площади села Донского, райцентра Труновского района, состоялся пикет в поддержку нового руководителя СПК «Колхоз имени Ворошилова» С. Таранова. Собралось около 20 человек из села Безопасного. Районная администрация, конечно, не в восторге, тем более что и муниципальным властям досталось от собравшихся. Однако руководители района, которые вышли к пикетчикам, заверили собравшихся, что хозяйство будет сохранено. Ранее глава администрации Н. Великдань заявлял, что не позволит перекрывать федеральные дороги. Именно такую угрозу, похожую на шантаж, высказывают некоторые разгоряченные колхозники. Поддерживает ли их С. Таранов? Не знаю. Однако твердо уверен, что любые проблемы можно решить цивилизованным путем - за столом переговоров. В конечном итоге есть и судебная инстанция, за которой все равно останется последнее слово.

ОФИЦИАЛЬНО

ИЗВЕЩЕНИЕ

Председатель Государственной Думы Ставропольского края В. А. Коваленко доводит до сведения депутатов и населения, что очередное тридцать второе заседание Государственной Думы Ставропольского края состоится 24 сентября 2009 года в 10 часов. На заседании Думы вносятся вопросы:

«Правительственный час» на тему «Об итогах социально-экономического развития Ставропольского края за первое полугодие 2009 года»;

о проекте закона Ставропольского края № 304-4 «О поправках к Уставу (Основному Закону) Ставропольского края»;

о проекте закона Ставропольского края № 305-4 «О внесении изменений в Закон Ставропольского края «О Губернаторе Ставропольского края»;

о проекте закона Ставропольского края № 313-4 «О символах власти Губернатора Ставропольского края»;

о проекте закона Ставропольского края № 299-4 «Об упрощенной системе налогообложения на основе патента»;

о проекте закона Ставропольского края № 315-4 «О внесении изменений в Закон Ставропольского края «О межбюджетных отношениях в Ставропольском крае»;

о проекте закона Ставропольскго края № 321-4 «О внесении изменений в Закон Ставропольского края «Об установлении единых нормативов отчислений в бюджеты муниципальных образований Ставропольского края от налогов, подлежащих зачислению в бюджет Ставропольского края»;

о проекте закона Ставропольского края № 275-4 «О государственно-частном партнерстве в Ставропольском крае»;

о проекте закона Ставропольского края № 293-4 «О внесении изменений в статью 17 Закона Ставропольского края «Об управлении и распоряжении имущественными объектами государственной (краевой) собственности в Ставропольском крае»;

о проекте закона Ставропольского края № 309-4 «О внесении изменений в Закон Ставропольского края «О местном самоуправлении в Ставропольском крае»;

о проекте закона Ставропольского края № 318-4 «О некоторых вопросах проведения выборов в органы местного самоуправления отдельных муниципальных образований Ставропольского края»;

о проекте закона Ставропольского края № 290-4 «О внесении изменений в Закон Ставропольского края от 31.12.2004 г. № 118-кз «О наделении органов местного самоуправления муниципальных образований в Ставропольском крае отдельными государственными полномочиями Ставропольского края в области физической культуры и спорта»;

о проекте закона Ставропольского края № 308-4 «О прекращении осуществления органами местного самоуправления муниципальных районов и городских округов в Ставропольском крае отдельных государственных полномочий Ставропольского края по предоставлению дополнительного профессионального образования педагогическим работникам муниципальных общеобразовательных учреждений Ставропольского края»;

о проекте закона Ставропольского края № 307-4 «О внесении изменения в статью 2 Закона Ставропольского края «О наделении органов местного самоуправления муниципальных районов и городских округов в Ставропольском крае отдельными государственными полномочиями Ставропольского края по предоставлению дополнительного профессионального образования педагогическим работникам муниципальных общеобразовательных учреждений Ставропольского края»;

о проекте закона Ставропольского края № 314-4 «О внесении изменений в статьи 1 и 2 Закона Ставропольского края «О стипендиальном обеспечении студентов и учащихся государственных образовательных учреждений начального, среднего и высшего профессионального образования, находящихся в ведении Ставропольского края»;

о проекте закона Ставропольского края № 310-4 «Об утверждении заключения Соглашения от 29 июня 2009 года № 1 об изменении Дополнительного соглашения от 02 июля 2008 года № 1 к договору от 02 июля 2008 года № 32-ЗС о долевом финансировании региональных адресных программ по проведению капитального ремонта многоквартирных домов и(или) переселению граждан из аварийного жилищного фонда»;

о проекте закона Ставропольского края № 320-4 «Об утверждении заключения Дополнительного соглашения от 20 июля 2009 г. № 3 к Договору от 2 июля 2008 г. № 32-ЗС о долевом финансировании региональных адресных программ по проведению капитального ремонта многоквартирных домов и(или) переселению граждан из аварийного жилищного фонда»;

о проекте закона Ставропольского края № 323-4 «О внесении изменения в статью 1 Закона Ставропольского края «Об обеспечении жильем ветеранов, инвалидов и семей, имеющих детей-инвалидов, в соответствии с федеральными законами «О ветеранах» и «О социальной защите инвалидов в Российской Федерации»;

о проекте закона Ставропольского края № 295-4 «О внесении изменений в статьи 17 и 22 Закона Ставропольского края «Об управлении и распоряжении землями в Ставропольском крае»;

о внесении изменений в постановление Государственной Думы Ставропольского края от 31 мая 2001 года № 735-II ГДСК «Об утверждении состава правления Ставропольского краевого фонда обязательного медицинского страхования»;

о назначении Шевчук Светланы Степановны представителем общественности в состав квалификационной коллегии судей Ставропольского края

о перечне строек и объектов для государственных нужд Ставропольского края, подлежащих финансированию из бюджета Ставропольского края в 2008 году;

о протесте первого заместителя прокурора Ставропольского края от 19.08.2009 № 7/1-15-2009 на абзацы 1 и 2 статьи 4 Устава (Основного Закона) Ставропольского края;

о протесте первого заместителя прокурора Ставропольского края от 08.07.2009 № 7-14-2009 на Закон Ставропольского края от 01.06. 2009 № 28-кз «О внесении изменений в Закон Ставропольского края «О размере, условиях и порядке возмещения расходов, связанных с предоставлением мер социальной поддержки педагогическим работникам образовательных учреждений в сельской местности»;

организационный вопрос.

Регистрация депутатов Думы будет проводиться в здании Государственной Думы Ставропольского края с 9 часов.

Надежность, честность, стабильность

(Окончание. Начало на 1-й стр.).

СЕРЬЕЗНО помогает в строительстве нового храма в Ипатово - были выделены средства в размере более 300 тысяч рублей, материально поддерживает спорт, творческую молодежь и обязательно родную школу №6, где когда-то учился: только за прошлый год вложил в ремонт 200 тысяч рублей. Ежегодно оказывается финансовая помощь для благоустройства города. За эту поддержку Андрей Николаевич получает множество грамот, благодарственных писем, но самое главное - это простое человеческое спасибо от земляков. Не обижены и сами работники, помимо зарплаты, они обеспечиваются двухразовым питанием, добросовестный труд неплохо поощряется, в качестве награды лучшие сотрудники ежегодно ездят отдыхать на море. Предприятие имеет свой сайт в Интернете www.hppkuhar.ru и электронный ящик - kuxar2007@ya.ru.

Сейчас объем единовременного хранения зерна составляет 10 тысяч тонн, ежегодная перевалка – более 100 тысяч тонн. Предприятие располагает добротными механизированными складами, есть здесь и собственные железнодорожные пути – почти два километра. Недавно запустили вторую линию по приемке зерна, ведется модернизация первичной линии – скоро она будет принимать до 250 тонн зерна в час. ХПП имеет собственный автопарк для транспортировки продукции.

Но конструкции и сооружения, какими бы современными они ни были, конечно же, не главное, основное богатство - это люди, их профессионализм, трудолюбие, упорство и интуиция. Коллектив небольшой, мобильный, высокопрофессиональный - от определения качества продукции до ее логистики все делается на высочайшем профессиональном уровне. То, что сложился такой грамотный коллектив, конечно же, заслуга Андрея Николаевича. Кстати, несмотря на молодость, он имеет богатый профессиональный опыт работы в сельском хозяйстве. По первому образованию строитель, по второму - юрист. Учредил и возглавляет агропромышленную компанию «Союз», хорошо известную среди аграриев северо-восточных районов края, а в 2006-м смело и так удачно замахнулся на создание хлебоприемного предприятия, «Союз» теперь вошел в состав пункта. Руководитель ХПП является участником многих международных зерновых конференций - он побывал с этой целью не только в российских регионах, но и в Египте, Швейцарии.

В числе настоящих профессионалов своего дела А. Кухарь называет главного инженера В. Пащенко, механика В. Рыжеволова, заведующую лабораторией Т. Ивакину, главного бухгалтера С. Дерипаско. Принимая поздравления с первым маленьким юбилеем своего предприятия, Андрей Николаевич желает всем своим коллегам и партнерам стабильности, твердо веря в то, что зерно всегда будет оставаться главным мерилом достатка на земле.

Н. МАРЬИНА.

АКТУАЛЬНО

ОПЫТ - НА БЛАГО ГОРОЖАН

Состоялось заседание совета старейшин при председателе Ставропольской городской Думы

СПИКЕР гордумы Евгений Луценко сказал, что ждет от нового консультативного органа плодотворной работы.

- Выражаю большую надежду, что члены совета старейшин займут такую же активную позицию, как экологический совет, который энергично защищает природу и отстаивает интересы горожан, - подчеркнул он.

Напомним, что в совет старейшин входят: главный врач краевой инфекционной больницы Александр Боблов, генеральный директор НПО «Медресурс» Василий Гаранжа, управляющий делами гордумы Николай Жуков, директор школы-интерната №36 Татьяна Захарина, кандидат медицинских наук Тамара Клименко, консультант управления по обеспечению деятельности главы администрации Ставрополя Виктор Клюбин, управляющая делами администрации Ставрополя Галина Королева, второй секретарь Ставропольского краевого комитета КПРФ Борис Мазикин, заместитель председателя городского совета ветеранов войны, труда и правоохранительных органов Николай Наумов, заместитель председателя городского совета женщин Татьяна Пшеничная, директор гимназии № 9 Валентина Сапунова, руководитель краевого отделения движения «В поддержку армии, оборонной промышленности и военной науки» Александр Чернышев, помощник депутата гордумы Татьяна Чистякова, профессор Петр Чумаков и председатель краевого отделения «Российский союз ветеранов Афганистана» Виталий Чумарный.

После вручения удостоверений, которые, как отметил Евгений Луценко, практически не отличаются от депутатских, совет старейшин приступил к работе. Первым вопросом повестки дня стало рассмотрение информации о корректировке генерального плана развития Ставрополя. Участники заседания отметили, что судьбоносный для краевого центра документ принимался в непростых условиях. Благодаря депутатскому контролю удалось не допустить точечной застройки центра города высотными зданиями. Особое внимание было уделено лесам Ставрополя, которые согласно новому генплану переводились в категорию лесопарковых зон и могли стать потенциальным искушением для махинаций нечистых на руку чиновников. Удалось также отстоять от застройки побережье Сенгилеевского водохранилища. Продолжительные дебаты развернулись при обсуждении проблем развития городских окраин. Члены совета старейшин порекомендовали создать целевую программу, направленную на развитие инфраструктуры удаленных от центральных районов улиц и переулков.

В. НИКОЛАЕВ.
Фото А. ЦВИГУНА.

ПЯТИГОРСК НЕ ЗАМЕРЗНЕТ

В Пятигорске в экстренном порядке строится новая мощная котельная.

Как сообщили в отделе информационно-аналитической работы Думы города, нужда в строительстве этого объекта появилась в связи с тем, что руководство холдинга ООО «Курортное управление» и, в частности, санатория «Ленинские скалы», на балансе которого находилась прежняя котельная, в ультимативном порядке отказалось предоставлять услуги теплоснабжения населению и другим абонентам города. Глава города Лев Травнев такую позицию оценил как неправильную по отношению к потребителям. Поэтому руководством города было оперативно принято решение о строительстве котельной. Однако затраты - около 32 млн. руб. с учетом лизинговых платежей - взяло на себя ООО «Пятигорсктеплосервис», 50% акций которого принадлежат городу. Новый объект будет оборудован котлами итальянского производства фирмы «Ferolli». Планируется запустить его к отопительному сезону. Помимо жилого сектора, котельная будет обеспечивать теплом ряд социально значимых объектов – в частности, хирургический корпус городской больницы и здание онкологического диспансера.

Е. БРЕЖИЦКАЯ.

ЖИВИ БЕЗ ДОЛГОВ

Судебные приставы организовали масштабную акцию «Начни новую жизнь без долгов», которая продлится до конца недели

КАК сообщили в пресс-службе УФССП по СК, на всей территории Ставрополья проходят совместные рейды судебных приставов-исполнителей с представителями всех взаимодействующих структур: ГИБДД, Пенсионного фонда, налоговых инспекций и т. д. Так что если у вас есть неоплаченные административные штрафы, квитанции за услуги ЖКХ, «хвосты» по алиментам и пенсионным взносам, не удивляйтесь, если в дверь вашей квартиры позвонят или остановят ваше авто на дороге люди в форме, чтобы напомнить вам о долгах. Например, в краевом центре приставы совместно с сотрудниками госавтоинспекции проверяют водителей на наличие задолженностей как на стационарных постах, так и в местах дислокации мобильных экипажей ДПС. Все сведения о задолженности граждан хранятся в специальной базе данных, по которой будут «пробивать» остановленных автовладельцев. Кстати, задолженность можно оплатить прямо на месте. И, надо сказать, такой возможностью люди пользуются охотно: только в первый день акции - 14 сентября - в Ставрополе были выявлены 65 должников, которые прямо на месте оплатили недоимок на сумму свыше 57 тысяч рублей.

У. УЛЬЯШИНА.
Фото Э. КОРНИЕНКО.

Улицы имени Героев

Биографию городов можно изучать по их достопримечательностям, памятным местам и, конечно же, названиям улиц. В Ставрополе 25 улиц, переулков названы в честь воинов Великой Отечественной войны. А что мы знаем об этих людях?

П.А. ТУРБИН.

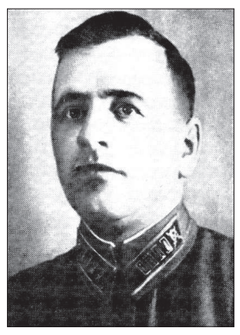
Л.М. ДОВАТОР.

А.Е. КОРОТКОВ.

К.И. АБРАМОВА.

В.Г. ЗАЙЦЕВ.

Ф.А. ВАСИЛЬЕВ.

ВЪЕЗЖАЯ в Ставрополь со стороны Невинномысска, попадаешь на широкую магистраль – улицу Доваторцев. Именно по ней отправлялись на фронт прославившие себя в дальнейшем конники-гвардейцы. В начале войны на Ставрополье было сформировано несколько воинских кавалерийских и стрелковых соединений, в том числе 53-я кавдивизия, влившаяся во 2-й гвардейский кавалерийский корпус Героя Советского Союза Льва Доватора. Понятие «доваторцы» неотделимо от славной фамилии их командира – человека исключительного мужества, легендарной судьбы. Конники-доваторцы прошли славный путь от подмосковных лесов до Берлина. Они громили врага под Севском, Гжатском, сражались на Десне, Днепре, участвовали в штурме Мозыря, форсировали Буг, освобождали Варшаву, поили своих коней из Эльбы. Более двадцати тысяч бойцов и командиров награждены орденами и медалями. Тридцати четырем гвардейцам присвоено звание Героя Советского Союза.

НА БЫВШЕЙ Карабинской улице, названной после войны именем Андрея Короткова, жила Варвара Федоровна – мать прославленного командира, освобождавшего родной город от фашистов. В январе 1943 года части 347-й стрелковой дивизии подошли к городу и получили приказ о наступлении. К комдиву полковнику Селиверстову обратился майор Коротков: «В Ставрополе я родился и вырос. Разрешите моему полку первыми войти в город». Полковник согласился. Он хорошо знал майора. Осторожность и осмотрительность опытного командира соединялись в нем со смелостью и отвагой, а полк Короткова славился в дивизии дисциплиной и боеспособностью. На долю полка выпала трудная и ответственная задача: перерезать трассу Надежда – Ставрополь и выбить гитлеровцев из района железнодорожной станции, где оказалось большое скопление вражеских войск и техники. Темной январской ночью майор Коротков уверенно вел бойцов по знакомым с детства балкам. Полк неожиданно появился в тылу фашистской группировки и отлично справился с заданием.

«Бейте, гоните ворога злого, как славные воины Короткова» - призывала фронтовая красноармейская газета.

...Стихли бои. Освобожден от захватчиков Ставрополь. Коротков поспешил в родной дом. Сбежался народ с улицы во двор воина-освободителя. Мать была счастлива, гордилась сыном: на груди которого сверкал орден Красного Знамени. И за освобождение Ставрополя он был представлен к награде. Всего несколько часов пробыл Андрей Емельянович среди родных и близких. Дивизия шла дальше, на запад. Не ведала мать, что провожала сына в последний раз: он погиб при освобождении города Мелитополя. Там и похоронен. Над могилой нашего земляка установлен памятник-обелиск.

В ОТЧЕТАХ гестапо, оставленных фашистами при бегстве из Ставрополя, было найдено сообщение о том, что заключенная Абрамова ведет себя в тюрьме не как побежденная, а как победительница. Кто же эта женщина? Клавдия Абрамова родилась в Уфимской области. Первой ее жизненной школой была швейная фабрика в Уфе, затем рабфак. После окончания Московского института права была направлена на Ставрополье. Перед войной работала в прокуратуре края.

Когда в августе 1942 года гитлеровцы ворвались в Ставрополь, Клавдия Ильинична, жена фронтовика, секретарь парторганизации прокуратуры, с двумя маленькими дочками на руках оказалась в числе тех, кто не успел уйти из города. В оккупированном городе Абрамова стала активной участницей антифашистского подполья. Выдала ее предательница. Гитлеровцы требовали от Клавдии Ильиничны написать обращение к населению – отречься от Родины, заявить, что она считает борьбу с Германией бесполезной и что всем нужно покориться. В фашистских застенках ее пытали, подло играли на материнских чувствах, угрожая тем, что вместе с ней расстреляют дочерей – Риту и Лиру. Пройдя через жестокие испытания, она отказалась перейти на службу в гестапо.

На рассвете второго октября 1942 года Клавдию Абрамову вместе с детьми расстреляли. Посмертно она награждена орденом Отечественной войны 1 степени. Именем героини названа улица в верхней части Ставрополя, а на доме по ул. Пушкина, 27, где она жила, установлена мемориальная доска.

ИМЯ Героя Советского Союза Федора Васильева носит улица в районе завода автоприцепов.

«Он был всегда первым другом бойцов. В этом человеке удивительная скромность, даже застенчивость сочетались с деловитостью, смелостью, отвагой и презрением к смерти...», - так отзывались о своем боевом товарище однополчане в письме на родину героя, сохранившемся в Государственном архиве Ставропольского края.

Родился и вырос Федор Андреевич в семье потомственных железнодорожников. Не изменил семейной традиции: после семилетки потянуло его на паровоз. В дальнейшем не один десяток эшелонов провел опытный машинист по стальным магистралям Ставрополья. В первые же дни войны Федор добровольцем ушел на фронт. С войсками Западного фронта по степям Украины, Молдавии, по румынской земле пролег его боевой путь. Глубокой осенью 1943 года сложной преградой для наступающей Советской армии стал многоводный Днепр. Войскам предстояло решить сложную задачу – форсировать реку и выбить противника из Киева. На обломках бревен, вплавь, под губительным огнем переправлялись бойцы подразделения младшего лейтенанта Васильева на правый берег. Плацдарм, который захватила с боями и удерживала до утра горстка смельчаков, обеспечил успех операции всего соединения. Золотой Звездой Героя Советского Союза был награжден за подвиг лейтенант Васильев.

А вот до Победы герой не дожил: погиб, сраженный осколком вражеской мины, 22 сентября 1944 года на территории Румынии, под городком Турда.

ЕСТЬ счастливые люди, сумевшие рано найти свое призвание. К таким относится наш земляк Василий Зайцев. Увидев впервые самолет, решил: «Мое место среди летчиков». Поступил в летную школу, учился с большим увлечением, и уже после первого его самостоятельного полета даже самые взыскательные учителя сказали: «Ты прирожденный летчик, в полном смысле – степной орел».

Как только грянул гром суровой войны, Василий Зайцев встал в строй воздушных бойцов. На Ил-2, прозванном немцами «черной смертью», совершил 157 успешных боевых вылетов в районах Духовщины, Витебска, Полоцка, Митавы... Вот только один из боевых эпизодов. Капитану Зайцеву и его ведомому было дано задание лететь в разведку. Трудные погодные условия, сильный зенитный огонь противника, казалось, обрекали летчиков на полную неудачу. И всё же они прорвались, собрали нужные сведения. Но на обратном пути вражеский снаряд угодил в мотор самолета Зайцева. Управление машиной нарушилось. Не теряя присутствия духа, командир экипажа дотянул до линии фронта и посадил машину с убранным шасси на своей территории.

Заслуги отважного летчика были высоко оценены правительством. В феврале 1945 года указом Президиума Верховного Совета СССР Василию Георгиевичу Зайцеву присвоено звание Героя Советского Союза. После войны он жил в Ставрополе, умер в 1956 году, похоронен на Даниловском кладбище. Именем героя назван переулок в северной части Ставрополя.

В ГОД 60-летия Победы Ставропольской городской Думой было принято решение о новых названиях улиц, проездов, площадей. В 214-м квартале Ставрополя появились улицы Героев Советского Союза Литвиненко, Мартыненко, Рысевца, Сипягина, Марчука. Среди них и уроженец Ставрополя Петр Турбин.

...Стояла тихая ночь. Изредка доносились приглушенные разрывы снарядов. 317-й гвардейский истребительно-противотанковый артиллерийский полк спешно окапывался в 15 километрах от переднего края в районе деревни Ходоры. Еще вечером противник прорвал оборону наших войск и ускоренным маршем двигался на Киев. Орудие гвардии сержанта Петра Турбина расположилось недалеко от дороги. Укрытия для противотанковой пушки расчета и снарядов готовы - можно встречать незваных гостей. Долго ждать не пришлось. Из-за дальней лесополосы послышался гул моторов. Колонна из нескольких десятков фашистских танков, разворачиваясь, выходила на рубеж атаки.

Трудно ночью поразить немецкого «тигра», очень мало у него уязвимых мест, и попробуй угодить именно туда, а осколки снарядов рвутся вокруг... Петр выстоял: загорелась одна вражья машина, за ней вторая... Танки стали отползать к лесополосе. Бой закончился. Ощущалось нервное перенапряжение, кровоточили ссадины, но душа наполнилась радостью, знакомой лишь солдату, выигравшему сражение. За этот подвиг Петру Алексеевичу Турбину присвоено звание Героя Советского Союза.

Никогда не забывал П. Турбин ту украинскую ночь с 7 на 8 декабря 1943 года. Помнил он ее и когда сражался под Львовом, и когда после войны учился в танковом училище, и когда служил заместителем командира танковой роты, и когда после демобилизации вернулся в родной Ставрополь.

*****

Это лишь несколько улиц Ставрополя, носящих имена героев Великой Отечественной. Все они были молоды (война забирает в расцвете сил), строили планы на будущее. Многие погибли, так и не осуществив свои мечты. А память о них хранят ставропольцы.

ЕЛЕНА ГРОМОВА.
Сотрудник Государственного архива Ставропольского края.

МОЛОДЫ И УСПЕШНЫ

В Ставрополе стартует социальный проект «Лицо молодежи».

КАК сообщили организаторы из управления по делам молодежи администрации города, идея акции - обратить внимание жителей краевого центра на талантливых и энергичных молодых людей, достижениями которых гордится Ставрополь. Накануне празднования Дня города на улицах планируется установить рекламные щиты, рассказывающие о ставропольских талантах. Вот некоторые из них.

И. КИРЬЯНОВ.

Студент Ставропольского государственного университета Иван Кирьянов достойно отстаивает честь краевого центра на международных соревнованиях по карате-до. За спортивные достижения ему в 2008 году присвоено звание мастера спорта международного класса, а комитет Ставропольского края по физической культуре и спорту наградил его грамотой как одного из лучших спортсменов прошлого года.

А. БРАЦИХИН.

На научном поприще отличился доцент кафедры «Машины и аппараты пищевых производств» СевКавГТУ Андрей Брацихин. Список его научных работ превышает 90 наименований, в том числе три учебных пособия и монография.

А. ЗАЛОЗНЫЙ.

Другой 23-летний аспирант СевКавГТУ Александр Залозный собрал команду из девяти молодых ученых-энтузиастов, которые на базе НИИ Прикладных нанотехнологий участвуют в разработке трех проектов. За большой вклад в развитие науки А. Залозный избран секретарем Северо-Кавказского отделения общероссийской общественной организации «Нанотехнологическое общество России».

В. НИКОЛАЕВ.

Волшебница из страны чудес

На небольшом пятачке несколько человек, стоя с куклами в руках, отработанно-быстро манипулируют сложными маленькими механизмами, приводя в нужные по сценарию движения своих сказочных героев и одновременно оживляя их собственными голосами. Здесь довольно тесно, актерам то и дело приходится, почти сталкиваясь, чуть ли не акробатически маневрировать перед ширмой, за которой десятки ребячьих глаз не отрываясь наблюдают за чудом: куклы «сами» ходят, садятся, встают, разговаривают! Это вам не примелькавшееся изображение на плоском экране телевизора, здесь все настоящее, которое при желании можно потрогать, и оно совсем близко, в паре метров от зрительного зала... Здесь рыжий котенок по-настоящему трет лапкой мордочку, а уточка хлопает крыльями, а злая Баба-яга летает в настоящей ступе!..

В КУКОЛЬНОЙ стране чудес живут, разумеется, и настоящие волшебники. С одной из которых мы можем поговорить: древнему и вечно юному искусству театра кукол посвятила всю жизнь заслуженная артистка России **Любовь ЩЕРБАКОВА** *(на снимке)*.

- Кем только не приходилось мне быть в наших спектаклях! – Любовь Борисовна улыбается и качает головой, словно сама не верит в количество сыгранных ролей. – Поросята и зайчата, принцессы и феи, и даже ведьма в «Белой уточке»! Каждая роль по-своему дорога и любима...

Однако среди всего этого сказочного разнообразия незабываемо прекрасной остается первая большая главная роль в давнем спектакле «Аистенок и Пугало». Там была замечательная история про спасенного птенца. По сюжету аисты улетают в теплые края, но один аистенок с подбитым крылом лететь не может. И вот собирается совет стаи, а неподалеку в пустынном уже осеннем поле стоит грустное Пугало. Услышав про несчастного Аистенка, Пугало просит оставить ему подранка. Долгие месяцы Пугало заботилось о малыше, а тот, подрастая, впитывал в себя мудрость своего товарища... Встретились два одиночества - и родилась крепкая, верная дружба.

- Прошла зима, стая прилетела с юга, и Аистенок в нее снова вливается, а чтобы Пугало не осталось в одиночестве, птицы подарили ему... маленькое Пугало!

Любовь Борисовна и сегодня, спустя три десятилетия, вспоминает ту работу с добрыми слезами на глазах.

– Очень светлая, трогательная история. И кукла Аистенок у меня была просто феерическая. Наш тогдашний художник Татьяна Жукова постаралась, изготовила Аистенка из... куриного пуха, знаете, красота была неописуемая!

В этом театре вообще кукла, по сути, - продолжение артиста, а не просто инструмент в его руках. Недаром процесс рождения куклы в театральной мастерской проходит, как правило, при активном участии артистов. Очень любят и ценят в коллективе художника-конструктора Григория Новикова-Днепрова, ведь это он воплощает в самых разных материалах то чудо, которое потом оживает в спектакле. А актеру к каждой кукле надо приспособиться, научиться «жить» ею. Любовь Щербакова вспоминает великолепную механику в «Соломенном бычке»:

- Мой Бычок и брыкался, и копытцами бил, и глаза у него вращались... Озвучивать такого было одно удовольствие! Кукла ведь интересна как раз своими живыми движениями. И если все задуманное точно передается в пластике, ложится на сюжетный материал, тогда и рождается Образ..

КАК становятся артистами-кукольниками? Любовь Щербакова о сцене мечтала, сколько себя помнит. Хотя выросла в семье, абсолютно далекой от театра: мама работала в родном Железноводске диспетчером, а папа – автослесарем на транспортном предприятии. Но судьба подарила Любе встречу со «второй мамой» - так она и сегодня называет руководителя драматического кружка при Доме культуры медработников Галину Николаевну Касьянову, непревзойденного педагога, преданного искусству. Кстати, за многие годы работы более 50 ее воспитанников разных поколений стали профессиональными артистами! Среди них уже есть и заслуженные, и народные, работают в десятках театров страны...

- Мы работали бурно, участвовали и побеждали в конкурсах самодеятельности, и все благодаря Галине Николаевне. Она находила таланты буквально на улице и приводила ребят в кружок... Сколько она вкладывала в каждого из нас! Ну скажите, какая нормальная женщина повесит себе на шею 18 гавриков и повезет их на море? А там вечером на берегу, сидя в палатке, будет по памяти рассказывать им... «Даму с камелиями»?! Мы и в Москву, и в Ленинград ездили с ней, кстати, побывали и у знаменитого кукольника Сергея Образцова, смотрели его легендарные спектакли «Необыкновенный концерт» и «Волшебная лампа Аладдина».

Стоит ли удивляться, что уже после 9 класса, в 1971 году, Люба отправилась поступать в Саратовское театральное училище. Собиралась стать драматической актрисой, но при поступлении мудрый педагог разглядел в ней именно кукольника, и она последовала его совету, о чем ни разу в жизни не пожалела! Значит ли это отказаться от себя самой на сцене? Ничуть! Наоборот, в чем-то задача кукольника намного сложнее: там, где обычный актер может просто вздохнуть, «сделать» выразительный взгляд, махнуть рукой и т. д., кукольник должен все чувства героя передать только через куклу. Сживаясь с образом, рассказывает Любовь Борисовна, некоторые, бывает, даже пританцовывают за ширмой, настолько входят в роль!

ПОСЛЕ училища Божий промысел привел юную актрису в Ставропольский театр кукол. Этот коллектив она знала еще со школьных лет, ведь театр часто бывал в Железноводске на гастролях, да и сами ребята приезжали в Ставрополь вместе с Галиной Николаевной. В ту пору театр - бездомный и доныне! - располагался на... чердаке здания краевой филармонии, да и вообще где только не ютились героические кукольники... Мне кажется, они за десятилетия своих «жилищных» мытарств давно уже заслужили себе коллективный памятник! (Дарю идею скульпторам.)

- Мы все здесь немножко сумасшедшие, - Любовь Борисовна и об этом говорит с улыбкой, хотя чего уж хорошего в бесконечно тянущемся ремонте театра, превратившемся фактически в образ жизни...

А они в своем старом аварийном доме, стены коего точит усердный грибок, не унывают! Продолжают вершить чудеса на сцене и в жизни. Хотя у каждого и семья, и свои человеческие заботы. Сейчас вот надо бы печалиться по поводу не только ремонта, но и прекратившегося финансирования – нет денег на новые постановки. Ничего, решили они, будем воскрешать своих прежних героев. Благо, весь реквизит хранят трепетно. Конечно, пока не приходится и мечтать о творческих поисках, столь присущих этому театру. Когда-то они успешно осваивали самые разные жанры и методы, вплоть до использования приемов театра теней, например, в «Золотом петушке» и «Кошке, которая гуляет сама по себе»...

- И марионетки на ниточках у нас были, и крупногабаритные куклы, и «живым планом» работали, выходя из-за привычной ширмы, - рассказывает Любовь Борисовна. – Считается, что мы играем прежде всего для маленького зрителя, но кукольный театр любит зритель всех возрастов.

Действительно, кто из нас не забывал про свои годы, увлеченно наблюдая за пускай немножко наивными, но такими милыми кукольными персонажами, погружаясь в сказочный, добрый мир? Недаром, невзирая на «смешные» зарплаты и то, что многие ценности поменялись, в театр все-таки приходят молодые люди, желающие стать кукольниками. Правда, маловато таких, и коллектив, увы, с сожалением констатирует Любовь Борисовна, стареет. Часть очень талантливой молодежи в последние годы ушла, и осуждать ее трудно.

Сегодня театр и на гастроли выбирается редко, не то что в более благополучные времена, когда в Ставрополь, случалось, приезжали лишь «на побывку», а потом снова в путь по городам и селам не только края, но и соседних Карачаево-Черкесии, Кабардино-Балкарии, Калмыкии, Ростовской области... Теперь, в условиях скудного финансирования и при отсутствии своей сценической площадки, приходится ограничивать зрительскую аудиторию в основном детскими садами и школами краевого центра, куда привозит артистов, кукол и декорации незаменимый театральный автобус.

В самые трудные дни (а они случаются и у волшебников) надежным причалом была и остается для актрисы семья: сын Антон, пятилетний внук Димочка, невестка Оленька. Антон совершенно неожиданно для мамы выбрал непростую военную профессию, к которой целенаправленно шел с юности. Хотя лет до 16 успел воздать должное и театру, занимался в студии с интересом. Конечно, для матери его служба прибавляет беспокойства, но все же в ее голосе я услышала понятную гордость за хорошего сына. А внук, кажется, гуманитарий по натуре, размышляет бабушка чуть-чуть озабоченно... Правда, девчонок уже защищает.

ИЗ театра мы выходили с Любовью Борисовной вместе: ее уже ждала группа артистов, чтобы отправиться «с гастролями» в очередной детсад. Туда в этот день придет к ребятишкам волшебная сказка из страны чудес.

НАТАЛЬЯ БЫКОВА.

ДОРОГИЕ СТАВРОПОЛЬЦЫ!

Приглашаем вас на Крепостную гору, где на главной сцене ***19 сентября в 12.00*** *начнется фестиваль молодежной субкультуры «Мы - 45-я параллель». Вас ждут выступления велосипедистов, уличных фокусников, соревнования по экстремальному туризму, древнерусские игры, граффити и боди-арт. Каждый желающий может написать свои поздравления с Днем города на «Городской стене».*

ПРИХОДИТЕ ВСЕ!

Программа повышения пенсионной и социальной грамотности населения

УПРОЩЕН ПОРЯДОК ОТКАЗА ОТ СОЦИАЛЬНЫХ УСЛУГ

Ряд федеральных льготников (участники ВОВ, ветераны боевых действий, «блокадники», инвалиды, в том числе инвалиды детства и т. д.) имеет право на так называемый **набор социальных услуг**, который включает в себя:

- дополнительную бесплатную медицинскую помощь, в том числе обеспечение лекарствами, изделиями медицинского назначения, а также специализированными продуктами лечебного питания для детей-инвалидов, предоставление путевки на санаторно-курортное лечение;
- бесплатный проезд на пригородном железнодорожном транспорте, на междугородном транспорте к месту лечения и обратно.

Можно ли заменить социальные услуги денежным эквивалентом?

Федеральное законодательство предусматривает право выбора – получать социальные услуги в натуральной форме или в денежном эквиваленте. Допускается замена набора социальных услуг деньгами полностью либо частично. Например, можно отказаться в пользу денег только от медицинской части или от бесплатного проезда.

Для этого необходимо до 1 октября подать заявление об отказе от получения социальных услуг или одной социальной услуги в Пенсионный фонд по месту жительства.

Упрощенный порядок отказа от социальных услуг и возобновления их предоставления

С 1 января 2009 года процедура отказа от получения социальных услуг упрощена. Теперь нет необходимости **ежегодно** подавать заявление об отказе от социальных услуг в натуральном виде (*Федеральный закон от 22 декабря 2008 г. № 269-ФЗ*).

Если вы в 2008 году подали заявление об отказе от получения в 2009 году набора социальных услуг и хотите получать денежный эквивалент и в последующие годы, вам нет необходимости обращаться в Пенсионный фонд до тех пор, пока вы не измените своего решения.

Если вы меняете свое решение, то до 1 октября нужно подать заявление о возобновлении с 1 января следующего года предоставления социальных услуг или одной социальной услуги. Также нужно подавать заявление в Пенсионный фонд, если право на получение социальных услуг появилось у вас впервые.

www.pfrf.ru

ПРОГРАММУ ВЕДЕТ ПЕНСИОННЫЙ ФОНД РОССИЙСКОЙ ФЕДЕРАЦИИ

ОТ СТАРОГО СОЛДАТА

В выставочном зале Ставропольского краевого Дома народного творчества открылась персональная выставка самодеятельного художника Якова Асберга «Родному городу от старого солдата», приуроченная к его 85-летию и 50-летию творческой деятельности.

Яков Георгиевич - ветеран Великой Отечественной войны, на которую ушел со школьной скамьи, едва закончив девятый класс. Он награжден боевыми орденами и медалями. На выставке представлено более 30 его работ - живопись и скульптура. Любимый жанр художника - пейзажи. Я. Асберг был близким другом Павла Гречишкина, выезжал с ним в творческие поездки на Волгу, Байкал, Соловки, в горы Кавказа.

(Соб. инф.).

БУДЬТЕ БДИТЕЛЬНЫ!

Руководство ГУВД по СК обращается к гостям и жителям краевого центра с призывом быть особенно внимательными и бдительными в преддверии празднования Дня города.

Правоохранительные органы напоминают, что необходимо обращать особое внимание на подозрительных лиц и оставленные без присмотра предметы. К сожалению, террористическая угроза не становится для жителей края менее реальной - достаточно вспомнить заложенное в скворечник взрывное устройство, которое недавно было обнаружено и уничтожено во дворе одной из многоэтажек по улице Пирогова.

Силовые структуры напоминают алгоритм действий, которые необходимо совершить, если в поле вашего зрения попал подозрительный предмет. Запрещается подходить к нему близко, брать его в руки, пытаться обезвредить самостоятельно, пользоваться вблизи находки мобильным телефоном - сигнал «трубки» может спровоцировать взрыв. Необходимо экстренно сообщить о подозрительных предметах в оперативные службы города. Кроме того, незамедлительно нужно сообщать сведения о планируемых терактах, наличии у граждан взрывчатых веществ, оружия или лицах, возможно причастных к совершению противоправных действий, по телефону «02» в ближайшее районное отделение или участковый пункт милиции.

Сегодня «СП» публикует список адресов и телефонов, по которым вы сможете экстренно связаться с сотрудниками райотделов милиции краевого центра.

Участковые пункты милиции ОВД по Октябрьскому району

УПМ №1 - ул. Р. Люксембург, 2, тел. 27-13-53; **УПМ № 2** - пр-т К. Маркса, 54, тел. 26-70-40; **УПМ № 3** - пр. Ключевой, 60, тел. 36-26-86; **УПМ № 4** - ул. Трунова, 71, тел. 36-53-95; **УПМ № 5** - ул. Гоголя, 36, тел. 36-21-62; **УПМ № 6** - ул. Октябрьская, 180, тел. 39-26-37; **УПМ № 7** - ул. Лесная, 153, тел. 32-74-23.

Дежурная часть ОВД по Октябрьскому району - тел.: 26-52-29, 30-45-00, телефон доверия 26-99-90.

Участковые пункты милиции ОВД по Ленинскому району

УПМ № 1 - ул. Серова, 523, тел. 28-72-23; **УПМ № 2** - ул. Мира, 151, тел. 23-44-96; **УПМ № 3** - ул. Объездная, 1а, тел. 50-22-93; **УПМ № 4** - ул. Мира, 304, тел. 34-58-83; **УПМ № 5** - ул. 9 января, 1б, тел. 23-15-28; **УПМ № 6** - ул. К. Хетагурова, 18а, тел. 27-04-05; **УПМ № 7** - ул. Ленина, 273, тел. 36-00-26.

Дежурная часть ОВД по Ленинскому району - тел. 30-44-00, телефон доверия 30-44-96.

Участковые пункты милиции ОВД по Промышленному району

УПМ № 1 - ул. Пржевальского, 2, тел. 35-25-71; **УПМ № 2** - ул. Шпаковская, 90/1, тел. 73-11-40; **УПМ № 3** - пр. Юности, 1, тел.: 38-16-20, 38-16-21; **УПМ № 4** - ул. 50 лет ВЛКСМ, 44/3, тел. 72-80-61; **УПМ № 5** - ул. Ленина, 328/15, тел. 35-84-58; **УПМ № 6** - ул. Серова, 4/2, тел. 34-44-29; **УПМ № 7** - ул. Доваторцев, 47/1, тел. 77-49-59; **УПМ № 8** - пр. Ботанический, 16, тел. 56-12-64; **УПМ № 9** - ул. Шеболдаева, 3/5, тел. 39-49-03; **УПМ № 10** - ул. Доваторцев, 27, тел. 74-19-51; **УПМ № 11** - ул. Пирогова, 62/5, тел. 55-03-19.

Дежурная часть ОВД по Промышленному району - тел. 30-51-03, телефон доверия 30-51-78.

Подготовила ЮЛИЯ ФИЛЬ.

УСПЕШНОЕ ДЕЛО

Сбербанк России и «ДримКар» расширяют границы

На днях автолюбители нашего региона получили приятный подарок: Северо-Кавказский банк Сбербанка России (СКБ СБ РФ) и ООО «Автомобильная ассоциация «ДримКар» подписали соглашение о совместной программе по увеличению продаж автомобилей в кредит

Какие преимущества для людей, желающих приобрести автомобиль в кредит, несет эта программа, на совместной пресс-конференции рассказали председатель правления СКБ СБ РФ **Виктор ГАВРИЛОВ** и генеральный директор ООО «АА «ДримКар» **Эмиль ГАШИМОВ** *(на снимке - справа)*.

КАК известно, мировой финансовый кризис не пощадил ни одну отрасль экономики, в том числе и автомобилестроение, и рынок автопродаж. Определенные трудности из-за мировой финансовой нестабильности испытали на себе все ставропольские бизнесмены. Коснулись они и одного из крупнейших автодилеров России - компании «ДримКар»: осенью прошлого года компания столкнулась с проблемой дефицита оборотных средств. Руку помощи протянул давний надежный партнер «ДримКара» - Северо-Кавказский банк Сбербанка России.

- Северо-Кавказский банк Сбербанка России открыл кредитную линию на 790 миллионов рублей группе компаний «ДримКар», - рассказал Виктор Гаврилов. - Потому как такой шаг поддерживал не только интересы крупнейшего поставщика автомобилей в Ставропольском крае, но и самих ставропольцев, желающих приобрести качественные автомобили в короткий срок. Кредитные средства банка позволили полностью покрыть потребности группы компаний «ДримКар» в оборотном капитале и обеспечить наличие широкого модельного ряда автомобилей в автосалонах компании.

Сегодня, с удовлетворением констатировали В. Гаврилов и Э. Гашимов, финансовое положение группы компаний «ДримКар» стабилизовалось, самый тяжелый пик кризиса для компании закончился. В конце августа в полном объеме «ДримКар» закрыл кредиторскую задолженность перед клиентами и поставщиками. И, что немаловажно - ни один сотрудник автомобильной ассоциации «ДримКар», а штат компании насчитывает полторы тысячи человек, не потерял работу.

Как сообщил Э. Гашимов, с 1 августа этого года по соглашению со Сбербанком «ДримКар» предоставляет дополнительные преференции клиентам автосалонов, приобретающим автомобили в кредит: бесплатное КАСКО-страхование на один год, два дополнительных года гарантии на приобретаемый автомобиль и 100% скидку на оплату услуг по доставке автомобиля. К тому же, жители Ставрополя, обращавшиеся в салоны «ДримКар» за покупкой авто в кредит, не могли не оценить и такую услугу, как консультация с кредитным специалистом банка в режиме видеосвязи. Во всех 15 салонах компании заявки на получение автокредита от клиентов принимают менеджеры «ДримКар» и по электронным каналам связи передают в банк. Заемщик, избавленный от сложной процедуры сбора всех документов, приходит в банк только для подписания кредитного договора. Такие безусловно привлекательные решения позволили увеличить продажи автомобилей в кредит в два с половиной раза.

- Только за три летних месяца клиентам отгружено 1300 автомобилей, - рассказал Э. Гашимов. - А в автосалонах компании на данный момент наличествуют 700 автомобилей. Поставка автомобилей по индивидуальному заказу происходит от 10 дней до двух месяцев.

ЧТО и говорить, нынче приобретение автомобиля в кредит пользуется большой популярностью. И это не удивительно: столь привлекательные условия могут предложить далеко не все банки и автодилеры. Судите сами: если в первом квартале 2009 года СКБ СБ РФ выдавал в среднем по 130 автокредитов в месяц, то сейчас количество автокредитов, выдаваемых за месяц, достигло 400. Всего же с начала года заключено две тысячи договоров автокредитования на сумму 600 миллионов рублей. И останавливаться на достигнутых результатах партнеры не намерены. В присутствии журналистов В. Гаврилов и Э. Гашимов подписали дополнительное соглашение, согласно которому все вышеперечисленные преференции «ДримКар» станут доступны не только для жителей Ставрополя, но и для клиентов, покупающих автомобили в кредит на всей территории обслуживания Северо-Кавказского банка Сбербанка России. Так что добро пожаловать в салоны «ДримКар» - ваши «железные кони» вас уже заждались!

УЛЬЯНА УЛЬЯШИНА.
Фото АЛЕКСАНДРА ЦВИГУНА.

КУПИ КОМФОРТ

ВОДОНАГРЕВАТЕЛЬ «ОКА» - ПОБЕДИТЕЛЬ КОНКУРСА «100 ЛУЧШИХ ТОВАРОВ РОССИИ»

ВОДОНАГРЕВАТЕЛЬ ОКА
ВСЕГДА ГОРЯЧАЯ ВОДА

ЗАБОТА О ЗДОРОВЬЕ / ЧИСТАЯ ВОДА
КАЧЕСТВО / ГАРАНТИЯ 5 ЛЕТ
НАДЕЖНОСТЬ / БАК ИЗ «НЕРЖАВЕЙКИ»
СУПЕР ЦЕНА / УБЕДИТЕСЬ САМИ

Телефон горячей линии 8-800-555-000-4
(Звонок бесплатный)

Сеть магазинов «Поиск», тел. 8(8652) 77-22-23 (Ставрополь)
8(8793) 37-47-82 (Пятигорск)
ООО «Айсберг – КМВ», тел. 8(8793) 37-35-60 (Пятигорск)

Приглашаем дилеров к сотрудничеству. Тел.: 8-8313-36-21-51

РЕКЛАМА

ОФИЦИАЛЬНОЕ ОПУБЛИКОВАНИЕ

ПРИКАЗ
министерства труда и социальной защиты населения Ставропольского края

04 сентября 2009 г.,
г. Ставрополь, № 94

Об утверждении Порядка направления детей и подростков в государственное учреждение социального обслуживания «Краевой реабилитационный центр для детей и подростков с ограниченными возможностями «Орленок»

В целях совершенствования организации работы по направлению детей в государственное учреждение социального обслуживания «Краевой реабилитационный центр для детей и подростков с ограниченными возможностями «Орленок»

ПРИКАЗЫВАЮ:

1. Утвердить Порядок направления детей и подростков в государственное учреждение социального обслуживания «Краевой реабилитационный центр для детей и подростков с ограниченными возможностями «Орленок» (далее — Порядок) согласно приложению.

2. Утвердить длительность одного курса реабилитации детей и подростков в государственном учреждении социального обслуживания «Краевой реабилитационный центр для детей и подростков с ограниченными возможностями «Орленок» - 24 дня.

3. Начальнику отдела социальной защиты семьи, материнства, отцовства и детства Левченко З. Н.:

3.1. Довести Порядок до сведения министерства здравоохранения Ставропольского края, начальников управлений труда и социальной защиты населения районов и городов Ставропольского края, руководителей государственных учреждений социального обслуживания населения Ставропольского края, осуществляющих реабилитацию детей с ограниченными возможностями здоровья.

3.2. Своевременно доводить до начальников управлений труда и социальной защиты населения районов и городов Ставропольского края график заезда детей и подростков в государственное учреждение социального обслуживания «Краевой реабилитационный центр для детей и подростков с ограниченными возможностями «Орленок».

4. Директору государственного учреждения социального обслуживания «Краевой реабилитационный центр для детей и подростков с ограниченными возможностями «Орленок» Кичаеву С. И.:

4.1. Руководствоваться в работе Порядком.

4.2. Организовывать прием детей и подростков в соответствии с графиком, утверждаемым министерством труда и социальной защиты населения Ставропольского края.

5. Начальникам управлений труда и социальной защиты населения районов и городов Ставропольского края обеспечивать направление детей и подростков в государственное учреждение социального обслуживания «Краевой реабилитационный центр для детей и подростков с ограниченными возможностями «Орленок» в соответствии с Порядком.

6. Признать утратившими силу распоряжения министерства труда и социальной защиты населения Ставропольского края от 17 декабря 2004 г. № 88 «О порядке направления детей в «Краевой реабилитационный центр для детей и подростков с ограниченными возможностями «Орленок» в п. Подкумок Предгорного района» и от 21 июля 2005 г. № 69 «О внесении изменений в распоряжение министерства труда и социальной защиты населения Ставропольского края от 17.12.2004 г. № 88 «О временном порядке направления детей в «Краевой реабилитационный центр для детей и подростков с ограниченными возможностями «Орленок» в п. Подкумок Предгорного района».

7. Контроль за выполнением настоящего приказа возложить на заместителя министра Кобыляцкого Н. Г.

8. Настоящий приказ вступает в силу по истечении 10 дней со дня его официального опубликования.

Министр А. П. КАРАБУТ.

УТВЕРЖДЕН приказом министерства труда и социальной защиты населения Ставропольского края от 04.09.2009 г. № 94

ПОРЯДОК НАПРАВЛЕНИЯ ДЕТЕЙ И ПОДРОСТКОВ В ГОСУДАРСТВЕННОЕ УЧРЕЖДЕНИЕ СОЦИАЛЬНОГО ОБСЛУЖИВАНИЯ «КРАЕВОЙ РЕАБИЛИТАЦИОННЫЙ ЦЕНТР ДЛЯ ДЕТЕЙ И ПОДРОСТКОВ С ОГРАНИЧЕННЫМИ ВОЗМОЖНОСТЯМИ «ОРЛЕНОК»

1. На обслуживание в государственное учреждение социального обслуживания «Краевой реабилитационный центр для детей и подростков с ограниченными возможностями «Орленок» (далее - Центр) направляются дети и подростки в возрасте от 3 до 18 лет (далее - дети и подростки) следующих категорий: дети и подростки с ограниченными возможностями здоровья с ограничениями жизнедеятельности I и II степеней, установленными специализированными педиатрическими бюро медико-социальной экспертизы (далее соответственно - дети-инвалиды, МСЭ), а также часто болеющие дети и подростки, состоящие на диспансерном учете у врачей-специалистов, из малообеспеченных семей (далее - часто болеющие дети).

Часто болеющие дети, находящиеся под опекой (попечительством), направляются на обслуживание в Центр независимо от материального положения семьи, в которой они воспитываются.

Дети и подростки, находящиеся в государственных стационарных учреждениях социального обслуживания населения, не направляются на обслуживание в Центр.

Дети и подростки, являющиеся воспитанниками муниципальных и государственных специальных коррекционных общеобразовательных учреждений, могут в период летних каникул направляться в Центр в случае, если они в этот период времени находятся в семье.

2. В Центр направляются дети и подростки согласно показаниям и при отсутствии противопоказаний (приложение 1).

3. Учет детей и подростков в качестве нуждающихся в направлении в Центр осуществляется управлениями труда и социальной защиты населения районов и городов Ставропольского края (далее - УТСЗН) по месту жительства родителей (законных представителей) ребенка.

Учет детей и подростков в качестве нуждающихся в направлении на обслуживание в Центр осуществляется в журнале учета детей и подростков в качестве нуждающихся в направлении на обслуживание в государственное учреждение социального обслуживания «Краевой реабилитационный центр для детей и подростков с ограниченными возможностями «Орленок»(далее - журнал учета).

4. Принятие на учет детей и подростков в качестве нуждающихся в направлении на обслуживание в Центр осуществляется на основании заявлений их родителей (законных представителей) по форме согласно приложению 2 к настоящему Порядку.

К заявлению прилагаются:

- копия свидетельства о рождении (для детей до 14 лет),
- копия паспорта (для детей старше 14 лет);
- копия страхового медицинского полиса;
- справка для направления в государственное учреждение социального обслуживания «Краевой реабилитационный центр для детей и подростков с ограниченными возможностями «Орленок» (выдается участковыми педиатрами лечебно-профилактических учреждений по месту жительства ребенка, действительна в течение 6 месяцев) (приложение 3).

Дополнительно в зависимости от категории детей и подростков предоставляются следующие документы:

на детей-инвалидов:
- копия справки об установлении инвалидности, выдаваемой МСЭ;
- индивидуальная программа реабилитации инвалида, разработанная МСЭ (далее - ИПР) (при наличии);

на часто болеющих детей:
- справка о признании семьи малоимущей (выдается УТСЗН);
- справки, подтверждающие доходы всех членов семьи в случае, если отсутствует справка о признании семьи малоимущей;
- акт обследования материально-бытовых условий проживания семьи;
- решение комиссии УТСЗН о признании семьи находящейся в социально опасном положении (для часто болеющих детей из семей, находящихся в социально опасном положении, в случае если не представляется возможным предоставление справок о доходах членов семьи и семья не признана в установленном порядке малоимущей);

на детей, находящихся под опекой (попечительством), независимо от категории ребенка, дополнительно предоставляется копия выписки из решения органа опеки и попечительства об установлении над ребенком опеки (попечительства).

На детей, находящихся под опекой (попечительством), не представляются:
- справка о признании семьи малоимущей;
- справка о заработной плате всех членов семьи в случае, если отсутствует справка о признании семьи малоимущей;
- акт обследования материально-бытовых условий проживания семьи.

Вышеназванные копии документов представляются с одновременным представлением оригиналов и заверяются УТСЗН.

В случае если ребенок направляется в Центр повторно, предоставляются только заявление и те документы, срок действия которых истек.

5. Заявление регистрируется в день его подачи с документами, указанными в пункте 4 настоящего Порядка, в журнале учета.

6. На каждого ребенка, принятого на учет в качестве нуждающегося в направлении в Центр, в УТСЗН формируется личное дело.

В личном деле:

- детей-инвалидов содержатся: копия справки МСЭ об установлении инвалидности; копия свидетельства о рождении (для детей до 14 лет); копия паспорта (для детей старше 14 лет); копия страхового медицинского полиса; справка для направления в государственное учреждение социального обслуживания «Краевой реабилитационный центр для детей и подростков с ограниченными возможностями «Орленок», отрывной талон направления и копия выписки из реабилитационной карты;

- часто болеющих детей содержатся: справка о признании семьи малоимущей; справки о заработной плате всех членов семьи в случае, если отсутствует справка о признании семьи малоимущей; акт обследования материально-бытовых условий проживания семьи; копия свидетельства о рождении (для детей до 14 лет); копия паспорта (для детей старше 14 лет); копия страхового медицинского полиса; справка для направления в государственное учреждение социального обслуживания «Краевой реабилитационный центр для детей и подростков с ограниченными возможностями «Орленок»; решение комиссии УТСЗН о признании семьи, находящейся в социально опасном положении (для категории часто болеющих детей из семей, находящихся в социально опасном положении), отрывной талон направления и копия выписки из реабилитационной карты;

- в личном деле детей, находящихся под опекой (попечительством), кроме вышеперечисленных документов в зависимости от категории ребенка, содержится копия выписки из решения органа опеки и попечительства об установлении над ребенком опеки (попечительства).

7. Направление в Центр выдается родителю (законному представителю) ребенка в УТСЗН по месту его жительства по форме согласно приложению 4 к настоящему Порядку в порядке очередности, исходя из даты принятия на учет.

8. УТСЗН выдает родителю (законному представителю) ребенка бланк медицинской карты (приложение 5), который заполняется на основании карты развития ребенка по форме № 025-у участковыми педиатрами лечебно-профилактических учреждений по месту его жительства.

9. УТСЗН отказывает в выдаче направления в Центр в следующих случаях:
- представлен неполный пакет документов, указанных в пункте 4 настоящего Порядка;
- у ребенка есть медицинские противопоказания для направления в Центр, указанные в приложении 1 к настоящему Порядку.

10. В журнал учета вносятся сведения о номере направления и дате его выдачи, а также срок заезда в Центр.

11. Министерство труда и социальной защиты населения Ставропольского края ежеквартально доводит до УТСЗН разнарядку по направлению детей и подростков в Центр.

12. При поступлении в Центр родители (законные представители) детей и подростков представляют:
- направление УТСЗН;
- страховой медицинский полис (подлинник);
- справку об эпидокружении, полученную в ФФГУЗ «Центр гигиены и эпидемиологии по Ставропольскому краю» (не позднее 3 суток);
- медицинскую карту;
- сведения о прививках (срок предельный);
- медицинские анализы: клинический анализ крови, общий анализ мочи, анализ кала на яйца глист (все анализы должны быть действительны по срокам при поступлении ребенка в Центр), отметка о реакции Манту (детям до 15 лет), отметка о флюорографии (детям старше 15 лет);
- справку из школы с указанием класса и программы, по которой обучается ребенок;
- учебники по основным предметам;
- канцелярские принадлежности;
- для детей, находящихся под опекой (попечительством): копию выписки из решения органа опеки и попечительства об установлении над ребенком опеки (попечительства);
- для детей-инвалидов: карта ИПР (при наличии).

Дети и подростки, получающие специфическое, патогенетическое, а также другие виды лечения, должны быть в обязательном порядке обеспечены лекарственными препаратами на весь период пребывания в Центре за счет средств родителей (законных представителей).

Необходимо наличие одежды по сезону (с учетом расположения Центра у подножия гор и горной реки Подкумок), предметов личной гигиены, нижнего белья, спортивной формы и обуви.

13. Сопровождающим ребенка лицам необходимо иметь при себе паспорт.

14. Заезд и отъезд детей и подростков осуществляются точно в сроки, указанные в направлении. Отъезд ранее срока осуществляется только по заявлению родителя (законного представителя) ребенка с разрешения директора Центра (лица, его замещающего) и при предоставлении паспорта родителя (законного представителя). Самостоятельный отъезд из Центра детей и подростков запрещен.

15. В случае если родители (законные представители) детей и подростков поручают другим лицам забрать своего ребенка из Центра необходимо:
- оформить доверенность по форме согласно приложению 6;
- представить ксерокопии паспорта родителя (законного представителя), выдавшего доверенность, и доверенного лица.

Доверенность и ксерокопии паспортов родителей (законных представителей) и доверенного лица должны быть заверены начальником УТСЗН, выдавшего направление ребенку, либо в администрации муниципального образования по месту жительства родителей (законных представителей) ребенка.

16. При выбытии ребенка из Центра родителю (законному представителю) или лицу, которому они поручают забрать ребенка из Центра, выдается выписка из реабилитационной карты ребенка.

17. По возвращении ребенка из Центра родители (законные представители) представляют в УТСЗН отрывной талон направления и копию выписки из реабилитационной карты, которые хранятся в личном деле ребенка.

18. В случае если в выписке из реабилитационной карты содержатся рекомендации Центра о дальнейшей реабилитации ребенка в государственном учреждении социального обслуживания населения по месту его жительства, копию выписки из реабилитационной карты УТСЗН направляет в указанное учреждение.

19. Повторное направление детей и подростков в Центр возможно в порядке очередности и с учетом рекомендаций Центра, данных при выбытии:
- детей, относящихся к 3 группе здоровья, - не более двух раз в год;
- детей, относящихся к 4-й и 5-й группам здоровья, - не более трех раз в год.

20. Директор Центра вправе в случае необходимости в соответствии с рекомендациями социального медико-психолого-педагогического консилиума Центра и по согласованию с министерством труда и социальной защиты населения Ставропольского края продлить срок реабилитации ребенка еще на один курс.

Приложение 1
к Порядку направления детей и подростков в государственное учреждение социального обслуживания «Краевой реабилитационный центр для детей и подростков с ограниченными возможностями «Орленок», утвержденному приказом министра труда и социальной защиты населения Ставропольского края от 04.09.2009 г. № 94

ПОКАЗАНИЯ
для направления в государственное учреждение социального обслуживания «Краевой реабилитационный центр для детей и подростков с ограниченными возможностями «Орленок»

Болезни опорно-двигательного аппарата:
1. Последствия травм верхних и нижних конечностей (T92-T93).
2. Врожденные деформации бедра (Q65).
3. Последствия рахита (E55).
4. Сколиоз (M41).
5. Остеохондроз позвоночника (M42).
6. Юношеский артрит (M08).
7. Артрозы (M15-M19).
8. Детский церебральный паралич (легкая степень тяжести) (G80).
9. Антропатии (M00-M25).
10. Контрактуры мышц (M62.4).
11. Кривошея (M43.6).
12. Миалгия (M79.1).

Болезни нервной системы:
1. Остаточные явления миелита (G04.9).
2. Черепно-мозговая травма (без значительных двигательных нарушений) (T90).
3. Легкие формы тетра- и парапареза (без ограничения самообслуживания) (G82).
4. Мигрень (G43).
5. Неврозы (тики, заикание, нарушение сна) (F51, F95, G25).
6. Невриты, полиневриты, плекситы, полирадикулиты в стадии ремиссии (G62).

Болезни эндокринной системы, расстройства питания и нарушения обмена веществ:
1. Гипотиреоз без психических нарушений (E01-E03).
2. Диффузный (эндемический зоб) (E01.1).
3. Низкорослость (карликовость) (E34.3).
4. Недостаточность питания алиментарного и соматического генеза (E44-E45).
5. Ожирение алиментарное (E66).

Психические расстройства:
1. Легкая умственная отсталость (F70.0).
2. Заикание (запинание) (F98.5).

Болезни глаза и его придаточного аппарата:
1. Расстройства зрения (H53).

Болезни уха и сосцевидного отростка:
1. Кондуктивная и нейросенсорная потеря слуха (тугоухость) (H90).

Болезни органов дыхания:
1. Хронический ринит (J31).
2. Хронический фарингит (J31.2).
3. Хронические болезни миндалин и аденоидов (J35).
4. Хронический тонзиллит (J35.0).

Болезни органов пищеварения:
1. Хронический гастрит (K29.5).
2. Холецистит бескаменный (K81).
3. Дискинезия желчного пузыря и желчевыводящих путей (K82.8.0).

ПРОТИВОПОКАЗАНИЯ
для направления в государственное учреждение социального обслуживания «Краевой реабилитационный центр для детей и подростков с ограниченными возможностями «Орленок»

1. Хронические заболевания в стадии обострения или нестойкой ремиссии.
2. Острые инфекционные и соматические заболевания.
3. Соматические заболевания, требующие лечения в условиях стационара.
4. Эндокринные заболевания, требующие медикаментозного лечения (сахарный диабет).
5. Бронхиальная астма.
6. Туберкулез легких и других органов.
7. Судорожные припадки и их эквиваленты (эпилепсия).
8. Ограничения самообслуживания и передвижения.
9. Болезни, требующие индивидуального постоянного ухода за больным.
10. Болезни системы кровообращения.
11. Психические заболевания.
12. Энурез, энкопрез.

ПОНЕДЕЛЬНИК 21 сентября

Первый канал

5.00, 9.00, 12.00, 15.00, 18.00, 0.30 Новости
5.05 Доброе утро!
9.20 Малахов +
10.20 Модный приговор
11.20 Контрольная закупка
12.20 «Агент национальной безопасности»
13.20 «Детективы»
14.00 Другие новости
14.20 Понять. Простить
15.20 «Обручальное кольцо»
16.10 Давай поженимся!
17.00 Федеральный судья
18.20 Пусть говорят
19.10 «След»
20.00 Жди меня
21.00 Время
21.30 «Я вернусь»
22.30 «Бунт Енисея»
23.30 Познер
0.50 Ударная сила
1.40 Боевик **«Снайпер-2»** (США)

Россия + СГТРК

Профилактика

17.00, 20.00 Вести
17.25, 20.30 Вести. Ставропольский край
17.50 Вести. Дежурная часть
18.00 «Однажды будет любовь»
19.00 «Кармелита. Цыганская страсть»
20.50 Спокойной ночи, малыши!
21.00 Эдуард Трухменев, Яна Львова в сериале **«Телохранитель»,** 1-я серия
22.45 Городок
23.40 Вести +
0.00 Приключенческий фильм **«Цена сокровищ»**
1.45 Комедия **«Филадельфийская история»** (США)

НТВ

6.00 Сегодня утром
8.45 Просто вкусно
9.00 Квартирный вопрос
10.00, 13.00, 16.00, 19.00, 23.00 Сегодня
10.20 Средний класс
11.20, 15.30, 18.30 Чрезвычайное происшествие
12.00 Суд присяжных
13.30 «Возвращение Мухтара»
16.30 «Улицы разбитых фонарей»
19.30 «Глухарь. Продолжение»
21.15 «Платина-2»
22.10 Честный понедельник
23.20 «Коллекция глупостей Максима Кононенко»
23.50 Школа злословия
0.40 Авиаторы
1.10 Quattroruote
1.45 Комедия **«Быть человеком»** (Великобритания - Япония)

АТВ-Ставрополь + СТС

6.00 Док. фильм «Пандемия», 1-я серия
6.55, 14.00, 14.30, 15.00 Мультсериалы
7.00, 9.30, 16.30, 18.30 «Папины дочки»
7.30, 13.30, 19.30, 0.00 Тем временем (Ст)
8.00 «День города» (Ст)
8.30, 20.00 «Ранетки»
10.00, 12.00, 17.30 Галилео
11.00 «Моя прекрасная няня»
12.30 «Я лечу»
13.45 Ставропольский Благовест
15.30 «Все тип-топ, или Жизнь Зака и Коди»
16.00 Хочу верить!
21.00 «Маргоша»
22.00 Комедия **«Аферисты: Дик и Джейн развлекаются»** (США)
23.45 «6 кадров»
0.30 Кино в деталях

Культура

7.00 Евроньюс
10.00, 15.30, 19.30, 23.30 Новости культуры
10.20 «Художественные музеи мира»
10.55 Худ. фильм **«Суворов»**
12.45 Док. фильм «Николо-Царевна»
13.05 Мой Эрмитаж
13.35 «Понедельник - день тяжелый». Спектакль
14.45, 1.40 «Эпизоды». Федор Чеханков
15.35 Уроки русского
15.55 Мультфильмы
16.30 «Девочка из океана»
16.55 «Истории о дикой природе»
17.25 «Последний автограф»
17.50 Док. фильм «Людвиг ван Бетховен»
18.00 В главной роли...
18.20 БлокНОТ
18.45 «Достояние республики». Реконструкция Москвы: проблемы и решения
19.00 Док. фильм «Наталья Фонвизина: ужель та самая Татьяна?..»
19.50 Михаил Чехов. Чувство целого
20.25 «В поисках Трои. Великие открытия археологии»
21.20 «В творческом беспокойстве - бесконечность...» 110 лет со дня рождения Николая Анненкова
22.05 Док. сериал «От Адама до атома»
22.35 Тем временем
23.50 «Экология литературы». Английская глава. Эдвард Докс
0.20 Док. фильм «Весной»
1.10 И. Стравинский. Дивертисмент
2.25 Путешествия натуралиста

ТВ-3 – Модем

6.00 «По следам Индианы Джонса»
7.00 «Город сверхъестественного. Индиана»
7.25, 7.45, 8.10, 8.35, 9.00 Мультсериалы
9.30, 0.00 «Звездные врата»
10.25, 18.05 «Ясновидец»
11.15 «Прииск»
12.15, 21.00 «Затерянные миры»
13.15, 20.00 «Тайные знаки»
14.15, 19.00 «Кости»
15.15 Фантастика. **«Эпицентр. Смертельный сдвиг»** (США)
17.15 «Андромеда»
22.00 Фантастика. **«Земля под прицелом»** (США)
1.00 «Пятница, 13-е»
2.00 Фильм ужасов **«Резня в школе»** (США)

СКЭТ + ТНТ

6.00 Необъяснимо, но факт
7.00, 14.00, 19.45, 0.35 Публицистическая программа (Ст)
8.15 Овертайм (Ст)
8.30 Ребенок-робот-2
9.30 Убойной ночи
10.00 «Саша + Маша»
10.30, 13.30, 18.00, 20.00 «Счастливы вместе»
11.00, 11.30, 12.00, 12.30 Мультсериалы
13.00 Такси
14.30, 21.00, 23.45, 1.55 Дом-2
15.25 Мелодрама **«Элизабеттаун»** (США)
18.30, 20.30 «Универ»
19.00 «Любовь на районе»
19.30, 0.20 Информбюро (Ст)
22.00 Комедия **«Временно беременна»** (США)
0.55 Интуиция

Домашний

Профилактика

14.00 Мать и дочь
15.00 Док. фильм «Вячеслав Шалевич. Под маской Казановы»
16.00 Дела семейные
17.00 Скажи, что не так?!
18.00 «Кто в доме хозяин?»
18.30, 23.00 Региональные программы
19.30 Сериал **«Надежда уходит последней»**
20.30 Незвездное детство
21.00 «Атлантида»
22.00 «Отчаянные домохозяйки»
23.30 Мелодрама **«Случайные пассажиры»**
1.05 Дело вкуса
1.35 «Земля любви, земля надежды»
2.30 «Два лица страсти»

ДТВ

6.00, 2.00 Клуб детективов
6.55 Мультфильмы
8.30 Тысяча мелочей
9.00 14.00, 21.00 Вне закона
9.30, 16.00 «Морская полиция. Спецотдел»
10.20 Худ. фильм **«Бульварный переплет»**
12.30, 19.30 Самое смешное видео
13.00, 17.00 Судиться по-русски
14.30, 18.00, 21.30 «Безмолвный свидетель»
15.00, 22.00 «Бандитский Петербург»
18.30, 1.00 «Богатейшие люди Европы»
20.00, 20.30, 0.00 Брачное чтиво
23.00 «Закон и порядок»
0.30 Голые приколы

Петербург - 5 канал

6.00 Утро на Пятом
9.30, 20.00 «Борьба за выживание»
10.30, 13.30, 16.30, 19.30, 22.20 Сейчас
10.40 Военная драма **«Сто солдат и две девушки»**
12.35, 18.00 «Моя планета»
13.45 «Мир природы»
14.40 «Святые воины. Ричард Львиное Сердце и Саладин», фильм 2-й
15.35 Док. фильм «Тайны ледокола «Ленин»
16.55, 19.00, 22.00 Экстренный вызов 112
17.00 Открытая студия
21.00 Док. фильм «Гитлер. Свидетельство о смерти»
23.00 Приключенческий боевик **«Одинокий волк МакКуэйд»** (США)
1.05 Ночь//Пространство
1.35 Приключения. **«Эсфирь и царь»** (США - Италия)

РЕН-ТВ

6.00 «Агентство-2»
6.35, 11.00 Час суда
7.35, 13.00 Званый ужин
8.30, 21.00 «Солдаты-11»
9.30, 12.30, 16.30, 19.30, 23.30 «24»
10.00, 18.00 В час пик
12.00 Док. фильм «Шаманы и шаманизм», 1-я часть
14.00 Худ. фильм **«Циклоп»**
16.00 Пять историй
17.00, 20.00 «Next-2»
19.00 Выжить в мегаполисе
22.00 Экстремальные истории
23.00 Вечер с Т. Кеосаяном
0.00 Актуальное чтиво
0.15 Шаги к успеху
1.15 Репортерские истории
1.45 Худ. фильм **«Употребить до...»**

ТВЦ

6.00, 7.30 Настроение
8.30 Худ. фильм **«Любить по-русски»**
10.15 Док. фильм «Любить по Матвееву»
11.10. 15.10, 17.50 Петровка, 38
11.30, 14.30, 17.30, 19.50, 20.30, 23.55 События
11.45 Постскриптум
12.55 «Детективные истории» - «Яд в подарок от ведьмы»
13.25 В центре событий
14.45 Деловая Москва
16.30 Док. фильм «Аристотель Онассис - Золотой Грек»
19.55 В центре внимания
21.05 Никита Тюнин, Александр Ефимов в сериале **«Смерть шпионам!»**
22.05 «В Большом городе. Страсти по мусору»
23.00 Момент истины
0.30 Музыка Австрии. Исполняет Национальный филармонический оркестр России
1.10 «В свободном полете» - «Спор мелодий», часть 1-я
1.45 «Чисто английское убийство»

Спорт

4.35, 11.05 Хоккей. КХЛ. Открытый ЧР. «Локомотив» (Ярославль) - «Витязь» (Чехов)
7.00 Телеканал «Бибигон»
9.20 Автоспорт. «Формула-1». Гран-при Италии. Квалификация
10.35 ЧМ по футболу. Курс - Южная Африка
13.25 Баскетбол. ЧЕ. Мужчины. Финал
15.15 Футбол. Премьер-лига. «Сатурн» (МО) - «Спартак» (Москва)
17.25 Футбол. Премьер-лига. «Локомотив» (Москва) - «Москва» (Москва)
19.25 Хоккей. КХЛ. Открытый ЧР. «Спартак» (Москва) - «Сибирь» (Новосибирск)
22.05 Неделя спорта
23.10 Профессиональный бокс. Антонио Тарвер (США) против Чада Доусона (США)
0.25 Мини-футбол. ЧР. ЦСКА - «Тюмень» (Тюмень)
2.10 Академическая гребля. ЧЕ

ВТОРНИК 22 сентября

Первый канал

5.00, 9.00, 12.00, 15.00, 18.00, 23.40 Новости
5.05 Доброе утро!
9.20 Малахов +
10.20 Модный приговор
11.20 Контрольная закупка
12.20 «Агент национальной безопасности»
13.20 «Детективы»
14.00 Другие новости
14.20 Понять. Простить
15.20 «Обручальное кольцо»
16.10 Давай поженимся!
17.00 Федеральный судья
18.20 Пусть говорят
19.10 «След»
20.00 Премьера. **«Участок»**
21.00 Время
21.30 «Я вернусь»
22.30 «Великий самозванец. Граф Вронский»
0.00 Гении и злодеи
0.30 Остросюжетный фильм **«Самолет президента»** (США)

Россия + СГТРК

5.00 Доброе утро, Россия!
5.07, 5.35, 6.07, 6.35, 7.07, 7.35, 8.07, 8.40, 11.30, 14.20, 17.25, 20.30 Вести. Ставропольский край
9.05 «Алтайский самородок. Панкратов-Черный»
10.00 «Гонка за счастьем»
11.00, 14.00, 17.00, 20.00 Вести
11.50 Сериал **«Каменская»**
13.40, 17.50 Вести. Дежурная часть
14.40 «Улицы разбитых фонарей»
15.35 Суд идет
16.30 «Кулагин и партнеры»
18.00 «Однажды будет любовь»
19.00 «Кармелита. Цыганская страсть»
20.50 Спокойной ночи, малыши!
21.00 «Телохранитель»
22.45 «Крылья дьявола. Герман Геринг»
23.40 Вести +
0.00 Худ. фильм **«Кокаин»** (США)

НТВ

6.00 Сегодня утром
8.45 Просто вкусно
9.00 Кулинарный поединок
10.00, 13.00, 16.00, 19.00, 23.00 Сегодня
10.20 Средний класс
11.20 Чистосердечное признание
12.00 Суд присяжных
13.30 «Возвращение Мухтара»
15.30, 18.30 Чрезвычайное происшествие
16.30 «Улицы разбитых фонарей»
19.30 «Глухарь. Продолжение»
21.15 «Платина-2»
22.10 Очная ставка
23.20 «Роковой день. Взрыв в метро»
23.45 Главная дорога
0.20 Борьба за собственность
0.55 Боевик **«Фактор холода»** (США)

АТВ-Ставрополь + СТС

6.00 «Пандемия», 2-я серия
6.55, 14.00, 14.30, 15.00 Мультсериалы
7.00, 9.30, 16.30, 18.30 «Папины дочки»
7.30, 13.30, 19.30, 0.00 Тем временем (Ст)
8.00 «Ставрополю 232» (Ст)
8.15 Ставропольский Благовест
8.30, 20.00 «Ранетки»
10.00, 21.00 «Маргоша»
11.00 «Моя прекрасная няня»
12.00, 17.30 Галилео
12.30 «Я лечу»
13.45 «Курорты Юга России» (Ст)
15.30 «Все тип-топ, или Жизнь Зака и Коди»
16.00 Хочу верить!
22.00 Комедийный боевик **«Разборки в стиле кунг-фу»** (Китай)
0.30 Слава Богу, ты пришел!

Культура

6.30 Евроньюс
10.00, 15.30, 19.30, 23.30 Новости культуры
10.20, 18.00 В главной роли...
10.50 Худ. фильм **«Мичман Панин»**
12.25, 20.25 «В поисках Трои. Великие открытия археологии»
13.20 Легенды Царского Села
13.45 Худ. фильм **«Таланты и поклонники»**
15.15 Док. фильм «Тайна руин Большого Зимбабве»
15.35 Уроки русского
15.55 Мультфильмы
16.30 «Девочка из океана»
16.55 «Истории о дикой природе»
17.25 «Последний автограф»
17.50 Док. фильм «Еврипид»
18.25 Камерный ансамбль «Солисты Москвы»
19.10, 1.35 «Остров Эланд. Сад цветов в каменной пустыне»
19.50 Михаил Чехов. Чувство целого
21.20 «Мне 90 лет, еще легка походка...» К 115-летию со дня рождения Анастасии Цветаевой
22.20 «Сен-Эмильон. Винное королевство»
22.40 Апокриф
23.50 Худ. фильм **«Тэсс из рода д'Эрбервиллей»** (Великобритания), 1-я и 2-я серии
1.55 Государственная академическая хоровая капелла России им. А.А. Юрлова

ТВ-3 – Модем

6.00 «По следам Индианы Джонса»
7.00 «Город сверхъестественного. Индиана»
7.25, 7.45, 8.10, 8.35, 9.00 Мультсериалы
9.30, 0.00 «Звездные врата»
10.25, 18.05 «Ясновидец»
11.15 «Прииск-2»
12.15, 21.00 «Затерянные миры»
13.15, 20.00 «Тайные знаки»
14.15, 19.00 «Кости»
15.15 «Земля под прицелом»
17.15 «Андромеда»
22.00 Триллер **«Ярость гризли»** (Канада)
1.00 Покер после полуночи
02.00 «Пятница, 13-е»

СКЭТ + ТНТ

6.00 Необъяснимо, но факт
7.00, 7.35, 8.00, 14.00, 19.45, 0.30 Публицистическая программа (Ст)
8.15 Преображение (Ст)
8.30 Ребенок-робот-2
9.30, 19.00 «Любовь на районе»
10.00 «Саша + Маша»
10.30, 13.30, 18.00, 20.00 «Счастливы вместе»
11.00, 11.30, 12.00, 12.30 Мультсериалы
13.00 Такси
14.30, 21.00, 23.45, 1.45 Дом-2
16.10 «Временно беременна»
18.30, 20.30 «Универ»
19.30, 0.15 Информбюро (Ст)
22.00 Комедия **«Невеста с того света»** (США)
0.50 Интуиция

Домашний

6.30, 11.00, 1.05 Дело вкуса
7.00, 18.30, 23.00 Региональные программы
7.30, 20.30 Незвездное детство
8.00 «Эдера»
9.00, 16.00 Дела семейные
10.00, 17.00 Скажи, что не так?!
11.30 Живые истории
12.00 Док. фильм «Близнецы. Одна судьба на двоих»
13.00 «Случайные пассажиры»
14.30 ИноСтранная кухня
15.00, 21.00 «Атлантида»
18.00 «Кто в доме хозяин?»
19.30 «Надежда уходит последней»
22.00 «Отчаянные домохозяйки»
23.30 Комедия **«Старики-разбойники»**
1.20 «Земля любви, земля надежды»
2.20 «Два лица страсти»

ДТВ

6.00, 2.00 Клуб детективов
6.55 Мультфильмы
8.30 Тысяча мелочей
9.00 14.00, 21.00 Вне закона
9.30, 16.00 «Морская полиция. Спецотдел»
10.30 Худ. фильм **«Кооператив «Политбюро»**
12.30, 19.30 Самое смешное видео
13.00, 17.00 Судиться по-русски
14.30, 18.00, 21.30 «Безмолвный свидетель»
15.00, 22.00 «Бандитский Петербург»
18.30, 1.00 Док. сериал «Я выжил»
20.00, 20.30, 0.00 Брачное чтиво
23.00 «Закон и порядок»
0.30 Голые приколы

Петербург - 5 канал

6.00 Утро на Пятом
9.30, 20.00 «Борьба за выживание»
10.30, 13.30, 16.30, 19.30, 22.20 Сейчас
10.40 «Тайны ледокола «Ленин»
11.35, 18.00 «Моя планета»
13.45 «Мир природы»
14.40 Док. фильм «Ядерный шквал»
15.35 Док. фильм «Загадочная жизнь Николая Островского»
16.55, 19.00, 22.00 Экстренный вызов 112
17.00 Открытая студия
21.00 Док. фильм «Дело Елисеевского»
23.00 Мелодрама **«Зов земли»** (Индия)
1.40 Ночь//Звук
2.10 Мелодрама **«Моя кузина Рэйчел»** (США)

РЕН-ТВ

6.00 «Агентство-2»
6.35, 11.00 Час суда
7.35, 13.00 Званый ужин
8.30, 21.00 «Солдаты-11»
9.30, 12.30, 16.30, 19.30, 23.30 «24»
10.00, 18.00 В час пик
12.00 «Шаманы и шаманизм», 2-я часть
14.00 Худ. фильм **«Мне не больно»**
16.00 Пять историй
17.00, 20.00 «Next-2»
19.00 Выжить в мегаполисе
22.00 Экстремальные истории
23.00 Вечер с Т. Кеосаяном
0.00 Актуальное чтиво
0.15 Нереальная политика
0.45 Худ. фильм **«Наводнение»**

ТВЦ

6.00, 7.30 Настроение
8.30 Комедия **«Черт с портфелем»**
9.50 Приключения. **«Каждый десятый»**
11.10, 15.10, 17.50 Петровка, 38
11.30, 14.30, 17.30, 19.50, 20.50, 23.55 События
11.45 Сериал **«На безымянной высоте»,** 1-я и 2-я серии
13.40 Момент истины.
14.45 Деловая Москва
16.30 Док. фильм «Казанова»
19.55 Лицом к городу
21.10 «Смерть шпионам!»
22.10 Скандальная жизнь
23.00 «Вторая мировая - случайная война» - «Большая провокация»
0.30 Боевик **«В осаде»** (США)
2.30 Марш-бросок

Спорт

7.00 Телеканал «Бибигон»
8.00, 18.25 Неделя спорта
9.15 Автоспорт. «Формула-1». Гран-при Италии
11.30 Хоккей. КХЛ. Открытый ЧР. «Спартак» (Москва) - «Сибирь» (Новосибирск)
14.50, 22.05 Футбол России
15.55 Хоккей. КХЛ. Открытый ЧР. «Авангард» (Омская обл.) - «Ак Барс» (Казань)
19.25 Хоккей. КХЛ. Открытый ЧР. ХК МВД (МО) - «Локомотив» (Ярославль)
23.10 Вечер боев М-1. «Империал» (Россия) - сборная Бразилии
0.25 Хоккей. КХЛ. Открытый ЧР. «Витязь» (Чехов) - «Динамо» (Рига)
2.35 Футбол. Чемпионат Италии. «Милан» - «Болонья»

СРЕДА 23 сентября

Первый канал

5.00, 9.00, 12.00, 15.00, 18.00, 23.40 Новости
5.05 Доброе утро!
9.20 Малахов +
10.20 Модный приговор
11.20 Контрольная закупка
12.20 «Агент национальной безопасности»
13.20 «Детективы»
14.00 Другие новости
14.20 Понять. Простить
15.20 «Обручальное кольцо»
16.10 Давай поженимся!
17.00 Федеральный судья
18.20 Пусть говорят
19.10 «След»
20.00 «Участок»
21.00 Время
21.30 «Я вернусь»
22.30 «Среда обитания. Что мы едим?»
0.00 Мелодрама **«Любовь во время холеры»** (США)
2.30 Триллер **«Никогда не разговаривай с незнакомцами»** (США)

Россия + СГТРК

5.00 Доброе утро, Россия!
5.07, 5.35, 6.07, 6.35, 7.07, 7.35, 8.07, 8.40, 11.30, 14.20, 17.25, 20.30 Вести. Ставропольский край
9.05 «Екатерина Фурцева. Женская доля»
10.00 «Гонка за счастьем»
11.00, 14.00, 17.00, 20.00 Вести
11.50 «Каменская»
13.40, 17.50 Вести. Дежурная часть
11.00, 14.00, 17.00, 20.00 Вести
14.40 «Улицы разбитых фонарей»
15.35 Суд идет
16.30 «Кулагин и партнеры»
18.00 «Однажды будет любовь»
19.00 «Кармелита. Цыганская страсть»
20.50 Спокойной ночи, малыши!
21.00 «Телохранитель»
22.45 «Операция «Rex». Фильм А. Мамонтова
23.30 Вести +
23.50 Детектив **«Лекарство против страха»**
1.40 Горячая десятка

НТВ

6.00 Сегодня утром
8.45 Просто вкусно
9.00 Дачный ответ
10.00, 13.00, 16.00, 19.00, 23.00 Сегодня
10.20 Средний класс
11.20 Особо опасен!
12.00 Суд присяжных
13.30 «Возвращение Мухтара»
15.30, 18.30 Чрезвычайное происшествие
16.30 «Улицы разбитых фонарей»
19.30 «Глухарь. Продолжение»
21.15 «Платина-2»
22.10 И снова здравствуйте!
23.20 Сильвестр Сталлоне и Антонио Бандерас в боевике **«Убийцы»** (США)
2.25 Остросюжетный фильм **«Внезапный удар»** (Канада - США)

АТВ-Ставрополь + СТС

6.00 Док. фильм «Счастливые безумцы»
6.55, 14.00, 14.30, 15.00 Мультсериалы
7.00, 9.30, 16.30, 18.30 «Папины дочки»
7.30, 13.30, 19.30, 0.00 Тем временем (Ст)
8.00 Город (Ст)
8.10 «Ставрополю 232» (Ст)
8.00, 20.00 «Ранетки»
9.00, 23.40 «6 кадров»
10.00, 21.00 «Маргоша»
11.00 «Моя прекрасная няня»
12.00, 17.30 Галилео
12.30 «Я лечу»
13.45 «Курорты Юга России» (Ст)
15.30 «Все тип-топ, или Жизнь Зака и Коди»
16.00 Хочу верить!
22.00 Комедия **«Мистер Бин на отдыхе»** (Великобритания)
0.30 Слава Богу, ты пришел!

Культура

6.30 Евроньюс
10.00, 15.30, 19.30, 23.30 Новости культуры
10.20, 18.00 В главной роли...
10.50 Худ. фильм **«Увольнение на берег»**
12.20, 20.25 «В поисках Трои. Великие открытия археологии»
13.15 Странствия музыканта
13.45 Худ. фильм **«Михайло Ломоносов»**
15.35 Уроки русского
15.55 Мультфильмы
16.30 «Девочка из океана»
16.55 «Истории о дикой природе»
17.25 «Последний автограф»
17.50 Док. фильм «Король Артур»
18.25 А. Глазунов. Сюита из произведений Ф. Шопена
19.00 Камертон
19.50 Михаил Чехов. Чувство целого
21.20 Власть факта
22.00 «Кито. Город храмов и монастырей»
22.15 «Жизнь замечательных идей» - «Закон химической гармонии»
22.45 Цвет времени
23.50 «Тэсс из рода д'Эрбервиллей», 3-я и 4-я серии
1.35 «Древний Кведлинбург»
1.55 А. Хачатурян. Концерт для фортепиано с оркестром

ТВ-3 – Модем

6.00 «По следам Индианы Джонса»
7.00 «Город сверхъестественного. Индиана»
7.25, 7.45, 8.10, 8.35, 9.00 Мультсериалы
9.30, 0.00 «Звездные врата»
10.25, 18.05 «Ясновидец»
11.15 «Прииск-2»
12.15, 21.00 «Затерянные миры»
13.15, 20.00 «Тайные знаки»
14.15, 19.00 «Кости»
15.15 «Ярость гризли»
17.15 «Андромеда»
22.00 Фильм ужасов **«Болотный дьявол»** (Канада)
1.00 Покер после полуночи
2.00 «Пятница, 13-е»

СКЭТ + ТНТ

6.00 Необъяснимо, но факт
7.00, 7.35, 14.00, 19.45, 0.35 Публицистическая программа (Ст)
8.30 Ребенок-робот-2
9.30, 19.00 «Любовь на районе»
10.00 «Саша + Маша»
10.30, 13.30, 18.00, 20.00 «Счастливы вместе»
11.00, 11.30, 12.00, 12.30 Мультсериалы
13.00 Такси
14.30, 21.00, 23.50, 1.55 Дом-2
16.15 «Невеста с того света»
18.30, 20.30 «Универ»
19.30, 0.20 Информбюро (Ст)
22.00 Комедия **«Куклы»** (США)
0.55 Интуиция

Домашний

6.30, 11.00, 1.05 Дело вкуса
7.00, 18.30, 23.00 Региональные программы
7.30, 20.30 Незвездное детство
8.00 «Эдера»
9.00, 16.00 Дела семейные
10.00, 17.00 Скажи, что не так?!
11.30 Еда
12.00 Док. фильм «Три любви Евгения Евстигнеева»
13.00 «Старики-разбойники»
14.50 Цветочные истории
15.00, 21.00 «Атлантида»
18.00 «Кто в доме хозяин?»
19.30 «Надежда уходит последней»
22.00 «Отчаянные домохозяйки»
23.30 Комедия **«За спичками»**
1.25 «Земля любви, земля надежды»
2.20 «Два лица страсти»

ДТВ

6.00, 2.00 Клуб детективов
6.55 Мультфильмы
8.30 Тысяча мелочей
9.00 14.00, 21.00 Вне закона
9.30, 16.00 «Морская полиция. Спецотдел»
10.30 Худ. фильм **«Гараж»**
12.30, 19.30 Самое смешное видео
13.00, 17.00 Судиться по-русски
14.30, 18.00, 21.30 «Безмолвный свидетель»
15.00, 22.00 «Бандитский Петербург»
18.30, 1.00 Док. фильм «Привычка жениться»
20.00, 20.30, 0.00 Брачное чтиво
23.00 «Закон и порядок»
0.30 Голые приколы

Петербург - 5 канал

6.00 Утро на Пятом
9.30, 20.00 «Борьба за выживание»
10.30, 13.30, 16.30, 19.30, 22.20 Сейчас
10.40 «Загадочная жизнь Николая Островского»
11.35, 18.00 «Моя планета»
13.45 «Мир природы»
14.40 Док. фильм «Гибель космонавта»
15.35 «Оружие России» – «Соло для ракеты»
16.55, 19.00, 22.00 Экстренный вызов 112
17.00 Открытая студия
21.05 Док. фильм «Железный лев»
23.00 Фильм ужасов **«Муха»** (США - Канада)
0.55 Ночь//Слова
1.25 Криминальный триллер **«Полицейская история»** (Франция - Италия)

РЕН-ТВ

6.00 «Агентство-2»
6.35, 11.00 Час суда
7.35, 13.00 Званый ужин
8.30, 21.00 «Солдаты-11»
9.30, 12.30, 16.30, 19.30, 23.30 «24»
10.00, 18.00 В час пик
12.00 Док. фильм «Возвращение пророка», 1-я часть
14.00 Худ. фильм **«Кукушка»**
16.00, 2.10 Пять историй
17.00, 20.00 «Next-3»
19.00 Выжить в мегаполисе
22.00 Экстремальные истории
23.00 Вечер с Т. Кеосаяном
0.00 Актуальное чтиво
0.15 «Наводнение»

ТВЦ

6.00, 7.30 Настроение
8.30 Худ. фильм **«Еще не вечер»**
10.10 «Детективные истории» - «Незаконченная картина»
10.55 Работа Есть!
11.10, 15.10, 17.50 Петровка, 38
11.30, 14.30, 17.30, 19.50, 20.30, 23.50 События
11.45 «На безымянной высоте»
13.35 «В Большом городе. Страсти по мусору»
14.45 Деловая Москва
16.30 Док. фильм «Рамзес Третий: миф о фараоне»
19.55 «Водный мир». Специальный репортаж
21.05 «Смерть шпионам!»
22.00 «Дело принципа» - «Россия и Украина»
22.55 Док. фильм «Концлагеря. Дорога в ад», фильм 1-й
0.25 Худ. фильм **«Грабеж»** (США - Канада)
2.30 Худ. фильм **«Крепость на колесах»**

Спорт

4.35 Хоккей. КХЛ. Открытый ЧР. ХК МВД (МО) - «Локомотив» (Ярославль)
7.00 Телеканал «Бибигон»
8.00 Футбол России
9.15 Футбол. Чемпионат Италии. «Рома» - «Фиорентина»
11.25, 13.40 Велоспорт. ЧМ. Гонка с раздельным стартом. Мужчины до 23 лет
14.50 ЧМ по футболу. Курс - Южная Африка
15.20 Футбол. Обзор матчей чемпионата Италии
15.55 Велоспорт. ЧМ. Гонка с раздельным стартом. Женщины.
17.50 Хоккей России
18.55 Хоккей. КХЛ. Открытый ЧР. СКА (Санкт-Петербург) - «Металлург» (Новокузнецк)
21.25 Футбол. ЧМ-2011. Женщины. Отборочный турнир. Швейцария - Россия
23.25 Футбол. Чемпионат Италии. «Интер» - «Наполи»

ЧЕТВЕРГ 24 сентября

Первый канал

5.00, 9.00, 12.00, 15.00, 18.00, 23.30 Новости
5.05 Доброе утро!
9.20 Малахов +
10.20 Модный приговор
11.20 Контрольная закупка
12.20 «Агент национальной безопасности»
13.20 «Детективы»
14.00 Другие новости
14.20 Понять. Простить
15.20 «Обручальное кольцо»
16.10 Давай поженимся!
17.00 Федеральный судья
18.20 Пусть говорят
19.10 «След»
20.00 «Участок»
21.00 Время
21.30 «Я вернусь»
22.30 Человек и закон
23.50 Судите сами
0.50 Боевик **«Слезы солнца»** (США)

Россия + СГТРК

5.00 Доброе утро, Россия!
5.07, 5.35, 6.07, 6.35, 7.07, 7.35, 8.07, 8.40, 11.30, 14.20, 17.25, 20.30 Вести. Ставропольский край
9.05 «Запрещенный обгон. Геннадий Бачинский»
10.00 «Гонка за счастьем»
11.00, 14.00, 17.00, 20.00 Вести
11.50 «Каменская»
13.40, 17.50 Вести. Дежурная часть
14.40 «Улицы разбитых фонарей»
15.35 Суд идет
16.30 «Кулагин и партнеры»
18.00 «Однажды будет любовь»
19.00 «Кармелита. Цыганская страсть»
20.50 Спокойной ночи, малыши!
21.00 «Телохранитель»
22.45 «Олег Басилашвили. Мастер». К 75-летию со дня рождения
23.40 Вести +
0.00 Комедия **«Однажды в Голливуде»** (США)
2.00 «Кинескоп». Венецианский кинофестиваль

НТВ

6.00 Сегодня утром
8.45 Просто вкусно
9.00 Следствие вели...
10.00, 13.00, 16.00, 19.00, 23.00 Сегодня
10.20 Средний класс
11.15 «Чрезвычайное происшествие». Расследование
12.00 Суд присяжных
13.30 «Возвращение Мухтара»
15.30, 18.30 Чрезвычайное происшествие
16.30 «Улицы разбитых фонарей»
19.30 «Глухарь. Продолжение».
21.15 «Платина-2»
22.10 «Главный герой» представляет
23.20 «Поздний разговор»
0.10 Боевик **«30 дней ночи»** (США)
2.10 Остросюжетный фильм **«Кошмар дома на холмах»** (США)

АТВ-Ставрополь + СТС

6.00 Док. фильм «Шимпанзе тоже люди»
6.55, 14.00, 14.30, 15.00 Мультсериалы
7.00, 9.30, 16.30, 18.30 «Папины дочки»
7.30, 13.30, 19.30, 0.00 Тем временем (Ст)
8.00 «Ставрополю 232» (Ст)
8.15 Провинциальный репортаж (Ст)
8.30, 20.00 «Ранетки»
10.00, 21.00 «Маргоша»
11.00 «Моя прекрасная няня»
12.00, 17.30 Галилео
12.30 «Я лечу»
13.45 «Курорты Юга России» (Ст)
15.30 «Все тип-топ, или Жизнь Зака и Коди»
16.00 Хочу верить!
22.00 Комедия **«Без чувств»** (США)
23.45 «6 кадров»
0.30 Слава Богу, ты пришел!

Культура

6.30 Евроньюс
10.00, 15.30, 19.30, 23.30 Новости культуры
10.20, 18.00 В главной роли...
10.50 Худ. фильм **«Гость с Кубани»**
12.05 «Слово о Константине Воробьеве». 90 лет со дня рождения писателя
12.40 «В поисках Трои. Великие открытия археологии»
13.35 «Письма из провинции». Село Клекотки (Рязанская обл.)
14.00 Худ. фильм **«Цель его жизни»**
15.35 Уроки русского
15.55 Мультфильмы
16.30 «Девочка из океана»
16.55 «Истории о дикой природе»
17.25 «Последний автограф»
17.50 Док. фильм «Вергилий»
18.25 Билет в Большой
19.10, 1.35 «Паленке. Руины города майя»
19.50 Михаил Чехов. Чувство целого
20.25 Док. фильм «Тайна богини со змеями»
21.20 Черные дыры. Белые пятна
22.05 Кто мы?
22.35 Культурная революция
23.50 Худ. фильм **«Божественная Эмили»** (Франция)
1.55 «Ромео и Джульетта». Музыкально-литературная композиция

ТВ-3 – Модем

6.00 «По следам Индианы Джонса»
7.00 «Город сверхъестественного. Индиана»
7.25, 7.45, 8.10, 8.35, 9.00 Мультсериалы
9.30, 0.00 «Звездные врата»
10.25, 18.05 «Ясновидец»
11.15 «Прииск-2»
12.15, 21.00 «Затерянные миры»
13.15, 20.00 «Тайные знаки»
14.15, 19.00 «Кости»
15.15 «Болотный дьявол»
17.15 «Андромеда»
22.00 Триллер **«Лесная глушь»** (США)
1.00 Покер после полуночи
2.00 «Пятница, 13-е»

СКЭТ + ТНТ

6.00 Необъяснимо, но факт
7.00, 7.35, 8.00, 14.00 Публицистическая программа (Ст)
8.30 Ребенок-робот-2
9.30, 19.00 «Любовь на районе»
10.00 «Саша + Маша»
10.30, 13.30, 18.00, 20.00 «Счастливы вместе»
11.00, 11.30, 12.00, 12.30 Мультсериалы
13.00 Такси
14.30, 21.00, 23.45, 1.50 Дом-2
16.05 «Куклы»
18.30, 20.30 «Универ»
19.30, 0.20 Информбюро (Ст)
19.45, 0.35 Университет (Ст)
22.00 Комедия **«Чертов мобильник»** (Франция)
0.55 Интуиция

Домашний

6.30, 11.00, 1.05 Дело вкуса
7.00, 18.30, 23.00 Региональные программы
7.30, 20.30 Незвездное детство
8.00 «Эдера»
9.00, 16.00 Дела семейные
10.00, 17.00 Скажи, что не так?!
11.30 Декоративные страсти
12.00 Док. фильм «Вражда между самыми близкими»
13.00 «За спичками»
15.00, 21.00 «Атлантида»
18.00 «Кто в доме хозяин?»
19.30 «Надежда уходит последней»
22.00 «Отчаянные домохозяйки»
23.30 Мелодрама **«Непридуманная история»**
1.15 «Земля любви, земля надежды»
2.15 «Два лица страсти»

ДТВ

6.00, 2.00 Клуб детективов
6.55 Мультфильмы
8.30 Тысяча мелочей
9.00 14.00, 21.00 Вне закона
9.30, 16.00 «Морская полиция. Спецотдел»
10.30 Худ. фильм **«Человек в зеленом кимоно»**
12.00 Смешнее, чем кролики
12.30, 19.30 Самое смешное видео
13.00, 17.00 Судиться по-русски
14.30, 18.00, 21.30 «Безмолвный свидетель»
15.00, 22.00 «Бандитский Петербург»
18.30, 1.00 Док. фильм «Дети на продажу»
20.00, 20.30, 0.00 Брачное чтиво
23.00 «Закон и порядок»
0.30 Голые приколы

Петербург - 5 канал

6.00 Утро на Пятом
9.30, 20.00 «Борьба за выживание»
10.30, 13.30, 16.30, 19.30, 22.20 Сейчас
10.40 «Оружие России» – «Соло для ракеты»
11.35, 18.00 «Моя планета»
13.45 «Мир природы»
14.40 Док. фильм «Олег Ефремов. Театральный роман»
15.40 Док. фильм «Бутырка»
16.55, 19.00, 22.00 Экстренный вызов 112
17.00 Открытая студия
21.05 Док. фильм «О вкусной и здоровой пище»
23.00 Вестерн **«Вера Крус»** (США)
0.50 Ночь//Интеллект
1.20 ПредпоЧтение
1.35 Комедийный фильм ужасов **«Ужасные истории»** (США)

РЕН-ТВ

6.00 «Агентство-2»
6.35, 11.00 Час суда
7.35, 13.00 Званый ужин
8.30, 21.00 «Солдаты-11»
9.30, 12.30, 16.30, 19.30, 23.30 «24»
10.00, 18.00 В час пик
12.00 «Возвращение пророка», 2-я часть
14.00 Худ. фильм **«Железнодорожный романс»**
16.00 Пять историй
17.00, 20.00 «Next-3»
19.00 Выжить в мегаполисе
22.00 Экстремальные истории
23.00 Вечер с Т. Кеосаяном
0.00 Актуальное чтиво
0.15 Худ. фильм **«Новый Франкенштейн»**
2.00 «Клетка»

ТВЦ

6.00, 7.30 Настроение
8.30 Драма **«Старшина»**
10.15 Мультфильмы
10.50 День аиста
11.10, 15.10, 17.50 Петровка, 38
11.30, 14.30, 17.30, 19.50, 20.30, 23.55 События
11.45, 21.05 «Смерть шпионам!»
13.55 «Детективные истории» - «Залетные птицы»
14.45 Деловая Москва
16.30 Док. фильм «Император Адриан»
19.55 «Уволен не по собственному желанию». Специальный репортаж
22.05 «Доказательства вины» - «Не увольняй - убьет!»
22.55 Док. фильм «Наше общее дело - Москва»
0.30 Худ. фильм **«Враги»**
2.05 Опасная зона

Спорт

4.35 Хоккей. КХЛ. Открытый ЧР. СКА (Санкт-Петербург) - «Металлург» (Новокузнецк)
7.00 Телеканал «Бибигон»
8.05 Хоккей России
9.15 Футбол. Чемпионат Италии. «Интер» - «Наполи»
11.00 Хоккей. КХЛ. Открытый ЧР. СКА (Санкт-Петербург) - «Металлург» (Новокузнецк)
13.30, 2.50 Велоспорт. ЧМ. Гонка с раздельным стартом. Мужчины
16.55 Хоккей. КХЛ. Открытый ЧР. «Металлург» (Магнитогорск) - «Трактор» (Челябинск)
19.15 Хоккей. КХЛ. Открытый ЧР. «Спартак» (Москва) - «Локомотив» (Ярославль)
22.40 Футбол. Чемпионат Италии. «Дженоа» - «Ювентус»
0.50 Футбол. ЧМ. Юноши до 20 лет. Египет - Тринидад и Тобаго

ПЯТНИЦА 25 сентября

Первый канал

5.00, 9.00, 12.00, 15.00, 18.00 Новости
5.05 Доброе утро!
9.20 Малахов +
10.20 Модный приговор
11.20 Контрольная закупка
12.20 «Агент национальной безопасности»
13.20 «Детективы»
14.00 Другие новости
14.20 Понять. Простить
15.20 «Обручальное кольцо»
16.10 Давай поженимся!
17.00 Федеральный судья
18.20 Пусть говорят
19.10 «След»
20.00 Поле чудес
21.00 Время
21.30 Минута славы
23.50 Боевик **«Чужой-4. Воскрешение»** (США)
1.50 Комедия **«Все без ума от Мэри»** (США)

Россия + СГТРК

5.00 Доброе утро, Россия!
5.07, 5.35, 6.07, 6.35, 7.07, 7.35, 8.07, 8.40, 11.30, 14.20, 20.30 Вести. Ставропольский край
9.05 Мусульмане
9.15 «Мой серебряный шар». Татьяна Васильева
10.10 «Гонка за счастьем»
11.00, 14.00, 17.00, 20.00 Вести
11.50 «Каменская»
13.40, 17.50 Вести. Дежурная часть
14.40 «Улицы разбитых фонарей»
15.35 Суд идет
16.30 «Кулагин и партнеры»
17.25 Вести. Северный Кавказ
18.00 «Однажды будет любовь»
19.00 «Кармелита. Цыганская страсть»
20.50 Спокойной ночи, малыши!
21.00 «Юрмала-2009». Фестиваль юмористических программ
22.55 Дарья Мороз, Анна Михалкова, Сергей Маковецкий в фильме **«Живи и помни»**
1.00 Приключенческий фильм **«Ультрафиолет»** (США)

НТВ

6.00 Сегодня утром
8.35 Повара и поварята
9.05 Москва - Ялта - транзит
10.00, 13.00, 16.00, 19.00 Сегодня
10.20 Средний класс
11.20 Окопная жизнь
12.00 Суд присяжных
13.30 «Возвращение Мухтара»
15.30, 18.30 Чрезвычайное происшествие
16.30 «Улицы разбитых фонарей»
19.30 Следствие вели...
20.30 «Чрезвычайное происшествие». Расследование
20.50 Ирина Аллегрова. «Исповедь несломленной женщины»
23.00 «Женский взгляд». Нонна Гришаева
23.45 Джон Траволта, Хью Джекмэн в боевике **«Пароль «Рыба-меч»** (США)
1.40 Остросюжетный фильм **«Ангелы ночи»** (Канада)

АТВ-Ставрополь + СТС

6.00 «Не умирай молодым»
6.55, 14.00, 14.30, 15.00 Мультсериалы
7.00, 9.30, 16.00, 18.30 «Папины дочки»
7.30, 13.30, 19.30, 0.00 Тем временем (Ст)
8.00 «Ставрополю 232» (Ст)
8.15 Провинциальный репортаж (Ст)
8.30, 20.00 «Ранетки»
10.00 «Маргоша»
11.00 «Моя прекрасная няня»
12.00, 17.30 Галилео
12.30 «Я лечу»
13.45 «Курорты Юга России» (Ст)
15.30 «Все тип-топ, или Жизнь Зака и Коди»
21.00 Приключенческий фильм **«Пираты Карибского моря. На краю света»** (США)
0.00 «Даешь молодежь!»
1.00 Видеобитва

Культура

6.30 Евроньюс
10.00, 15.30, 19.30, 23.30 Новости культуры
10.20 В главной роли...
10.55 Шедевры старого кино. **«Сатана ликующий»**
12.40 «Тайна богини со змеями»
13.40 Худ. фильм **«Государственный преступник»**
15.10 «Бухара. Жемчужина Шелкового пути»
15.35 В. Набоков. «Странник»
16.00 В музей - без поводка
16.10 «Земля глазами Альбана»
16.15 Мультфильм
16.20 За семью печатями
16.50 «Истории о дикой природе»
17.20 Разночтения
17.50 Док. фильм «Сад радостей земных». Иероним Босх»
18.00 «Партия главных». Великие голоса XX века
18.30 «Тринадцать плюс». К 160-летию со дня рождения Ивана Павлова
19.10 «Пафос. Место поклонения Афродите»
19.55 Сферы
20.40 «Питер Кингдом», 3-я серия
21.25 Открытие фестиваля «Владимир Спиваков приглашает...»
23.05 «Фонтене. Обитель нищенствующих братьев»
23.50 Худ. фильм **«Скрытая любовь»** (Франция)
1.25 Кто там...
1.55 Российские звезды мирового джаза

ТВ-3 – Модем

6.00 «По следам Индианы Джонса»
7.00 «Город сверхъестественного. Индиана»
7.25, 7.45, 8.10, 8.35, 9.00 Мультсериалы
9.30, 0.00 «Звездные врата»
10.25, 18.05 «Ясновидец»
11.15 Драма **«Британик»** (США - Великобритании)
13.15 «Городские легенды»
14.15, 19.00 «Кости»
15.15 Худ. фильм **«Неугомонный»** (Корея)
17.15 «Андромеда»
20.00 «Крузо»
22.00 Приключения. **«Легионер»** (США)
1.00 «Пятница, 13-е»
2.00 Триллер **«Черная пятница»** (США)

СКЭТ + ТНТ

6.00 Необъяснимо, но факт
7.00, 7.35, 14.00, 19.45, 0.45 Публицистическая программа (Ст)
8.30 Ребенок-робот-2
9.30, 19.00 «Любовь на районе»
10.00 «Саша + Маша»
10.30, 13.30, 18.00 «Счастливы вместе»
11.00, 11.30, 12.00, 12.30 Мультсериалы
13.00 Такси
14.30, 21.00, 0.00, 2.00 Дом-2
16.10 «Чертов мобильник»
18.30 «Универ»
19.30, 0.30 Информбюро (Ст)
20.00, 1.00 Интуиция
22.00 Наша Russia
22.30 Comedy Woman
23.30 Шоу Ньюс

Домашний

6.30, 11.00, 1.05 Дело вкуса
7.00, 18.30, 23.00 Региональные программы
7.30, 20.30 Незвездное детство
8.00 «Эдера»
9.00, 16.00 Дела семейные
10.00, 17.00 Скажи, что не так?!
11.30 Мир в твоей тарелке
12.00 Док. фильм «Мужские удовольствия»
13.00 «Непридуманная история»
14.45 Цветочные истории
15.00, 21.00 «Атлантида»
18.00 «Кто в доме хозяин?»
19.30 «Надежда уходит последней»
22.00 «Отчаянные домохозяйки»
23.30 Мелодрама **«Голос сердца»** (Индия)
2.20 «Земля любви, земля надежды»

ДТВ

6.00, 2.00 Клуб детективов
6.55 Мультфильмы
8.30 Тысяча мелочей
9.00 14.00, 21.00 Вне закона
9.30, 16.00 «Морская полиция. Спецотдел»
10.30 Худ. фильм **«Заложник»**
12.30, 19.30 Самое смешное видео
13.00, 17.00 Судиться по-русски
14.30, 18.00, 21.30 «Безмолвный свидетель»
15.00, 22.00 «Бандитский Петербург»
18.30, 1.00 Док. фильм «В чужом теле»
20.00, 20.30, 0.00 Брачное чтиво
23.00 «Закон и порядок»
0.30 Голые приколы

Петербург - 5 канал

6.00 Утро на Пятом
9.30, 20.00 «Борьба за выживание»
10.30, 13.30, 16.30, 19.30, 22.20 Сейчас
10.40 «Бутырка»
11.35, 18.00 «Моя планета»
13.45 «Мир природы»
14.40 Док. фильм «Советские фетиши. Автомобили»
15.35 Док. фильм «Криминальная звезда. Сергей Шевкуненко»
16.55, 19.00, 22.00 Экстренный вызов 112
17.00 Открытая студия
21.00 Док. фильм «Конкистадоры. Эрнандо Кортес»
23.00 После смерти
23.55 Психологический триллер **«Олдбой»** (Южная Корея)
2.10 «История рока». «AC/DC»

РЕН-ТВ

6.00 «Агентство-2»
6.35, 11.00 Час суда
7.35, 13.00 Званый ужин
8.30, 21.00 «Солдаты-11»
9.30, 12.30, 16.30, 19.30, 23.30 «24»
10.00, 18.00, 23.00 В час пик
12.00 Док. фильм «Корея: перекресток религий»
14.00 Худ. фильм **«Серебряная свадьба»**
16.00 Пять историй
17.00, 20.00 «Next-3»
19.00 Выжить в мегаполисе
22.00 Военная тайна
0.00 Голые и смешные
0.30 Звезда покера
1.15 Эротика. «Сексуальные потребности»

ТВЦ

6.00, 7.30 Настроение
8.25 Худ. фильм **«Ко мне, Мухтар!»**
10.00 Киноповесть **«Люди в океане»**
11.30, 14.30, 17.30, 19.50, 20.30, 0.05 События
11.45 «Смерть шпионам!»
13.55 «Детективные истории» - «Выстрел в затылок»
14.45 Деловая Москва
15.10, 17.50 Петровка, 38
16.30 Док. фильм «Ганнибал: враг номер один»
19.55 «Реальные истории» - «Приключения россиян за границей»
21.05 Худ. фильм **«Любить по-русски-2»**
23.00 Народ хочет знать
0.40 Худ. фильм **«Внук космонавта»**
2.15 «Старшина»

Спорт

4.35 Хоккей. КХЛ. Открытый ЧР. «Металлург» (Магнитогорск) - «Трактор» (Челябинск)
7.00 Телеканал «Бибигон»
9.15, 2.50 Футбол. Чемпионат Италии. «Дженоа» - «Ювентус»
11.10 Хоккей. КХЛ. Открытый ЧР. «Спартак» (Москва) - «Локомотив» (Ярославль)
13.30 Стрельба из лука. ЧМ
14.00 Футбол. ЧМ-2011. Женщины. Отборочный турнир. Швейцария - Россия
15.55 Футбол. ЧМ. Юноши до 20 лет. Египет - Тринидад и Тобаго
18.55 Хоккей. КХЛ. Открытый ЧР. «Атлант» (МО) - «Металлург» (Новокузнецк)
21.55 Волейбол. ЧЕ. Женщины. Россия - Болгария
0.25 Футбол. Обзор матчей чемпионата Италии
0.55 Футбол. ЧМ. Юноши до 20 лет. Парагвай - Италия

СУББОТА 26 сентября

Первый канал

6.00, 10.00, 12.00 Новости
6.10 Мультфильм
6.20 Худ. фильм **«Гонка с преследованием»**
8.00 Мультсериалы
9.00 Играй, гармонь любимая!
9.40 Слово пастыря
10.10 Смак
10.50 «Эх, был бы я полегкомысленнее...». К юбилею Олега Басилашвили
12.10 Трагикомедия **«Осенний марафон»**
14.00 Футбол. Чемпионат России. XXIII тур. «Зенит» - ЦСКА. В перерыве - Новости
16.00 «Ералаш»
16.20 Полнометражный мультфильм «В поисках Немо» (США)
18.00 Кто хочет стать миллионером?
19.00, 21.15 Ледниковый период
21.00 Время
22.20 Прожекторперисхилтон
23.00 «Остаться в живых»
23.50 Триллер **«Полуночный экспресс»** (Великобритания)
2.00 Комедия **«Как разобраться с делами»** (США)

Россия + СГТРК

5.15 Драма **«Облако-рай»**
6.45 Вся Россия
6.55 Сельский час
7.25 Диалоги о животных
8.00, 11.00, 14.00 Вести
8.10, 11.10, 14.20 Вести. Ставропольский край
8.20 Военная программа
8.45 Субботник
9.25 Мультфильм
9.40 Фильм-сказка **«Золотые рога»**
11.20 Национальный интерес. Ставропольский край
11.50 Очевидное - невероятное
12.20 Комната смеха
13.15 Сенат
14.30 Мелодрама **«Рассмешить Бога»**
16.20 Ты и я
17.15 Субботний вечер
19.10, 20.40 И. Розанова, Е. Дробышева в мелодраме **«Террор любовью»**
20.00 Вести в субботу
23.55 Приключенческий фильм **«Господа офицеры. Спасти императора»**
2.00 Комедия **«Полицейская академия-3»** (США)

НТВ

5.30 Комедия **«Золотоискатели»** (США)
6.50 Мультсериал
7.30 Сказки Баженова
8.00, 10.00, 13.00, 16.00, 19.00 Сегодня
8.20 Золотой ключ
8.50 Без рецепта
9.25 Смотр
10.25 Главная дорога
11.00 Кулинарный поединок
12.00 Квартирный вопрос
13.25 Особо опасен!
14.05 «Советские биографии. Лаврентий Берия»
15.05 Своя игра
16.20 «Алтарь победы. Генералиссимус»
17.10 «Закон и порядок»
19.25 Профессия - репортер
19.55 Максимум
21.00 «Русские сенсации»
21.50 Ты не поверишь!
22.40 Фэнтези. **«Гарри Поттер и узник Азкабана»** (Великобритания - США)
1.15 Комедия **«Следующая пятница»** (США)

АТВ-Ставрополь + СТС

6.00 Полнометражный мультфильм «Стимбой» (Япония)
8.00 Мультфильм
8.20, 8.30, 13.00, 14.00, 15.00 Мультсериалы
9.00 Комедия **«Гений»** (США)
10.45 Все по-взрослому
11.00 Галилео
12.00, 18.00 Видеобитва
16.00 Фильм «День города» (Ст)
16.30 Приключенческая комедия **«Стюарт Литтл»** (США)
19.00 «Папины дочки»
21.00 Комедия **«Ловушка для родителей»** (США)
23.30 Слава Богу, ты пришел!
0.45 Мистический триллер **«Тайное окно»** (США)

Культура

6.30 Евроньюс
10.10 Библейский сюжет
10.40 Худ. фильм **«Екатерина Воронина»**
12.20 Кто в доме хозяин
12.50 Сказка **«Айболит-66»**
14.25 Заметки натуралиста
14.55 А.П. Чехов. **«Дядя Ваня».** Фильм-спектакль БДТ
17.35 Концерт Кливлендского симфонического оркестра в Карнеги-холле
18.15 Магия кино
19.00 Романтика романса
19.40 «Олег Басилашвили. Послесловие к сыгранному»
20.25 Андрей Мягков в фильме **«Летаргия»**
22.00 Новости культуры
22.25 Брижит Бардо в фильме **«Медведь и кукла»** (Франция)
23.50 «Приключения Дэна Крикшэнка в мире архитектуры»
0.45 «РОКовая ночь». «Джон Леннон. Представь себе»
1.55 Док. фильм «Габриэль Гарсиа Маркес. Колдовское перо»

ТВ-3 – Модем

6.00, 16.00 Док. фильм «Силы природы», 1-я часть
7.00 «Город сверхъестественного. Индиана»
7.25, 7.45 Мультсериалы
10.00 Мультфильм
10.15 Сказка **«Снежная королева»**
12.00 «Крузо»
14.00 «Легионер»
17.00 «Британик»
19.00 «Городские легенды»
20.00 Триллер **«16 кварталов»** (США - Германия)
22.00 Триллер **«Адреналин»** (США)
0.00 Сериал **«Другие»**
2.00 Боевик **«Снайпер»** (США)

СКЭТ + ТНТ

6.00, 6.30, 7.00, 7.30, 7.55 Мультсериалы
8.25 «Саша + Маша»
9.00 Публицистическая программа (Ст)
9.30 Университет (Ст)
9.45 Преображение (Ст)
10.00 Школа ремонта
11.00 Док. фильм «Подруги»
12.00 Док. фильм «Странные места»
13.00 Клуб бывших жен
14.00 Cosmopolitan
15.00, 15.30, 16.00, 16.30 «Универ»
17.00 Фантастический боевик **«Эон Флакс»** (Германия - США)
19.00 «Женская лига»
19.30 Шоу Ньюс
20.00 Мистические путешествия
21.00, 1.45 Дом-2
22.00 Комеди Клаб
23.00 Наша Russia
23.30 Убойная лига
0.40 Убойной ночи
1.15 «Секс» с А. Чеховой
2.15 Интуиция

Домашний

6.30 «Джейми у себя дома»
7.00, 18.00, 23.00 Региональные программы
7.30 Дачные истории
8.00 Жизнь прекрасна!
9.00, 1.25 Живые истории
10.00 Декоративные страсти
10.30, 17.00 Спросите повара
11.00 «Необыкновенные судьбы»
12.00 «Голос сердца»
14.50 «Проклятые короли»
16.50 Улицы мира
17.30 «Незвездное детство»
19.00 «Миф об идеальном мужчине»
21.00 Сериал **«Ландыш серебристый»**
22.45 Улицы мира
23.30 Комедия **«Частный детектив, или Операция «Кооперация»**
2.25 Триллер **«Талантливый мистер Рипли»** (США)

ДТВ

6.00 Клуб детективов
7.00, 13.30 Чудеса со всего света
8.00 Тысяча мелочей
8.30 Мультфильмы
11.00 Худ. фильм **«Человек в зеленом кимоно»**
12.30, 23.00 Двенадцать
14.30, 15.30 Сериал **«24»**
16.30, 17.30 Сериал **«Мужская работа»**
18.30, 0.30 Поступок
19.00, 19.30, 0.00 Брачное чтиво
20.00 Худ. фильм **«Беглецы»**
22.00 «Гаишники»
22.30 Расследования Олега Тактарова
1.00 Худ. фильм **«Вечер трудного дня»**

Петербург - 5 канал

6.00 Док. фильм «Изучая время»
7.00 Док. сериал «Спасти планету»
7.30, 8.00 Мультсериалы
8.25 Мультфильмы
9.05 Фильм для детей **«Что видела луна»** (Австралия)
10.35 Комедия **«Багдадский чародей»** (США)
12.20 Прогресс
12.55 «Криминальная звезда. Сергей Шевкуненко»
13.50 Исторические хроники
14.45 После смерти
15.35 «Это реально? Вампиры»
16.30 Мелодрама **«Дело было в Пенькове»**
18.30 Сейчас
18.50 Приключенческий боевик **«Конец атамана»**
21.35 Детектив **«Возвращение «Святого Луки»**
23.30 «ТЭФИ-2009». Торжественная церемония вручения Национальной телевизионной премии
0.55 Ночь//Театр
1.25 Историческая драма **«Авалон»** (США)

РЕН-ТВ

6.00 Гран-при
6.30 Док. фильм «Новая Зеландия. На краю океанов», 1-я часть
6.55 «Фирменная история»
8.50 Реальный спорт
9.00 Мобилея
9.35 Я - путешественник
10.00 Карданный вал
10.30, 18.00 В час пик
11.30 Top gear
12.30 Популярная экономика
13.00 Военная тайна
14.00 «Сверхъестественное»
15.35 Пять историй
16.00 Фантастические истории
17.00 «Громкое дело» - «Смерть.ru»
18.30 Репортерские истории
19.00 Неделя
20.00 Антикризисный концерт Михаила Задорнова
22.22 «Уральские пельмени». Концерт «16 лет»
0.10 Голые и смешные
0.40 Звезда покера
1.25 Эротика. «Секс и мода»

ТВЦ

5.35 Военная драма **«Тройная проверка»**
7.30 Марш-бросок
8.00 АБВГДейка
8.30 Православная энциклопедия
9.45 Мультфильм
10.10 Фильм-сказка **«Финист - Ясный Сокол»**
11.30, 14.30, 17.30, 0.10 События
11.45 Репортер
12.05 Сто вопросов взрослому
12.55 Линия защиты
13.40 Городское собрание
14.45 Детектив **«Внимание! Всем постам...»**
16.25 Кастинг-шоу «Найди Чудовище»
17.45 Петровка, 38
19.00 «Чисто английское убийство»
21.00 Постскриптум
22.05 Боевик **«В осаде-2»** (США)
0.30 Худ. фильм **«Фанат-2»**
2.15 Худ. фильм **«Мальчик и девочка»**

Спорт

4.50 Хоккей. КХЛ. Открытый ЧР. «Атлант» (Мо) - «Металлург» (Новокузнецк)
7.15 Волейбол. ЧЕ. Женщины. Россия - Болгария
10.55, 13.10 Велоспорт. ЧМ. Групповая гонка. Женщины
14.55 Хоккей. КХЛ. Открытый ЧР. «Салават Юлаев» (Уфа) - «Ак Барс» (Казань)
17.15 Летний биатлон. ЧМ. Спринт. Женщины
17.55 Автоспорт. «Формула-1». Гран-при Сингапура. Квалификация
19.10 Летний биатлон. ЧМ. Спринт. Мужчины
19.55 Футбол. Премьер-лига. «Динамо» (Москва) - «Сатурн» (МО)
21.55 Волейбол. ЧЕ. Женщины. Россия - Белоруссия
0.00 Футбол. Чемпионат Италии. «Сампдория» - «Интер»

ВОСКРЕСЕНЬЕ 27 сентября

Первый канал

6.00, 10.00, 12.00 Новости
6.10 Мультфильмы
6.30 Полнометражный мультфильм «Покахонтас» (США)
7.50 Армейский магазин
8.20 Мультсериалы
9.10 Здоровье
10.10 Пока все дома
11.00 Бокс. Бой за звание чемпиона мира. Виталий Кличко против Криса Арреолы
12.10 «Живой мир» - «Тайны Тихого океана»
13.10 «Лев Дуров. Встреча со зрителями»
14.30 Комедия **«Вокзал для двоих»**
17.10 Большие гонки
18.30 Александр Абдулов в фильме **«Ниоткуда с любовью»**
21.00 Время
22.00 Большая разница
23.00 Южное Бутово
0.00 Худ. фильм **«Незнакомка»** (Франция - Италия)
2.10 Триллер **«Вердикт»** (США)

Россия + СГТРК

5.35 Детектив **«В последнюю очередь»**
7.20 Смехопанорама
7.50 Сам себе режиссер
8.35 Утренняя почта
9.10 Комедия **«Я - Цезарь»** (Франция)
11.00, 14.00 Вести
11.10 Ставропольский край. События недели
11.50 Городок
12.25 Сто к одному
13.15 Парламентский час
14.20 Вести. Ставропольский край
14.30 Вести. Дежурная часть
15.00 Честный детектив
15.30 Смеяться разрешается
16.20 Большой праздничный концерт
18.05 Дмитрий Харатьян, Ирина Гринева в мелодраме **«Каникулы любви»**
20.00 Вести недели
21.05 Екатерина Волкова, Андрей Кузичев в фильме **«Клинч»**
23.00 Специальный корреспондент
0.05 Остросюжетный фильм **«Право на убийство»** (США)
2.00 Худ. фильм **«Праздник любви»** (США)

НТВ

4.55 Комедия **«Холостой выстрел»** (Франция)
6.25 Мультфильм
6.45 Мультсериал
7.30 Дикий мир
8.00, 10.00, 13.00, 16.00, 19.00 Сегодня
8.20 Русское лото
8.45 Их нравы
9.25 Едим дома
10.20 Спасатели
10.55 Quattroruote
11.30 Борьба за собственность
12.00 Дачный ответ
13.20 Олег Басилашвили в детективе **«Соучастие в убийстве»**
15.05 Своя игра
16.20 «Кремлевская кухня. ГУМ, секция 200»
17.10 «Закон и порядок»
19.55 Чистосердечное признание
20.25 Чрезвычайное происшествие
20.55 Анатолий Кашпировский
21.50 Леонид Каневский, Дмитрий Орлов в остросюжетном детективе **«Семин»**
23.30 Авиаторы
0.10 Футбольная ночь
0.45 Комедия **«Сплошные неприятности»** (США)
2.30 Комедия **«Герой месяца»** (США)

АТВ-Ставрополь + СТС

6.00 Комедия **«Секрет моего успеха»** (США)
8.05 Мультфильм
8.20, 8.30, 14.30, 15.00 Мультсериалы
9.00 Самый умный
10.45, 13.30 Все по-взрослому
11.00 Галилео
12.00 Снимите это немедленно!
13.00 «Одни дома». Кулинарное ток-шоу с Валдисом Пельшем
16.00 Город (Ст)
16.10 Провинциальный репортаж (Ст)
16.15 Ставропольский Благовест
16.30, 20.00 «6 кадров»
17.00, 22.45 Видеобитва
18.00 «Папины дочки»
21.00 Комедийный боевик **«Лысый нянька. Спецзадание»** (США - Канада)
23.45 Мелодрама **«Дикая орхидея»** (США)

Культура

6.30 Евроньюс
10.10 Обыкновенный концерт
10.40 Фильм для детей **«Карантин»**
12.00 «Легенды мирового кино». К юбилею Брижит Бардо
12.30 Музыкальный киоск.
12.45 «Сказки с оркестром» - «Волшебное кольцо»
13.30, 1.55 Док. фильм «Дюгонь и Дин»
14.25 Что делать?
15.10 Худ. фильм **«Живой труп»**
17.30 Док. фильм. «Это была моя мечта»
18.45 Р. Роджерс. Мюзикл **«Оклахома»**
22.00 Док. фильм «Марчелло Мастроянни. Сладкая жизнь»
23.00 Худ. фильм **«Ночь»** (Италия - Франция)
0.55 «Джем-5». Диззи Гиллеспи

ТВ-3 – Модем

6.00, 16.00 «Силы природы», 2-я часть
7.00 «Город сверхъестественного. Индиана»
7.25, 7.45 Мультсериалы
10.00 Мультфильм
10.15 Сказка **«Ослиная шкура»**
12.00 «16 кварталов»
14.00 Сериал **«Медиум»** (США)
17.00 Фантастика. **«Гибрид»** (США)
19.00 «Городские легенды»
20.00 Фантастика. **«Нострадамус»** (США - Канада)
22.00 Фантастика. **«Черная маска-2: город масок»** (США - Гонконг)
0.00 Триллер **«Обман»** (США)
2.00 Покер после полуночи

СКЭТ + ТНТ

6.00, 6.30, 7.00, 7.30, 7.55 Мультсериалы
8.25 «Саша + Маша»
8.45 Первая Национальная лотерея
9.00, 21.00, 1.10 Дом-2
10.00 Школа ремонта
11.00 Док. фильм «Красота на экспорт»
12.00 Док. фильм «Демоны»
13.00, 1.40 Интуиция
14.00 Comedy Woman
15.00 «Эон Флакс»
17.00 Фантастический боевик **«Обитель зла-2. Апокалипсис»** (Великобритания - Германия - Канада - Франция)
18.50 «Женская лига»
19.30 Публицистическая программа (Ст)
19.40 Овертайм (Ст)
20.00 Битва экстрасенсов
22.00 Комеди Клаб
23.00 Смех без правил
0.05 Убойной ночи
0.40 «Секс» с А. Чеховой

Домашний

6.30 «Джейми у себя дома»
7.00, 18.00, 23.00 Региональные программы
7.30 Мультфильмы
8.10 «Частный детектив, или Операция «Кооперация»
10.00, 2.20 Городское путешествие
11.00 Еда
11.30 Невероятные истории любви
12.30 Женская форма
13.00 «Дальнобойщики»
15.00 «Дело Астахова»
16.00 «Пуаро Агаты Кристи»
19.00 Детективный сериал **«Близкие люди»**
21.00 «Ландыш серебристый»
22.45 Улицы мира
23.30 Мистика. **«Призрак оперы»** (США - Великобритания)

ДТВ

6.00 Клуб детективов
7.00, 13.30 Чудеса со всего света
8.00 Тысяча мелочей
8.30 Мультфильмы
10.30 Худ. фильм **«Заложник»**
12.30, 23.00 Двенадцать
14.30, 15.30 Сериал **«24»**
16.30, 17.30 «Мужская работа»
18.30, 0.30 Поступок
19.00, 19.30, 0.00 Брачное чтиво
20.00 Худ. фильм **«Азартные игры»**
22.00 «Гаишники»
22.30 Расследования Олега Тактарова
1.00 Худ. фильм **«Поезд-тюрьма»**

Петербург - 5 канал

6.00 «Призраки»
7.00, 7.25, 8.00 Мультсериалы
8.30 Клуб знаменитых хулиганов
9.10 Мультфильмы
10.20 Детектив **«Возвращение «Святого Луки»**
12.10 «В нашу гавань заходили корабли...»
13.15 «Личные вещи». Костя Цзю
14.00 К доске
14.50 «Встречи на Моховой». Олег Басилашвили
15.40 «Самые, самые, самые...». Неразгаданные тайны
16.40 Драма **«Путь к причалу»**
18.30 Главное
19.35 Боевик **«Кодекс молчания»** (США)
21.30 Татьяна Догилева, Андрей Миронов в комедии **«Блондинка за углом»**
23.05 оПять о футболе
0.15 Док. фильм «Ядерная эпоха»
1.20 Боевик **«Конец атамана»**

РЕН-ТВ

6.00 «Агентство-2»
6.30 «Новая Зеландия. На краю океанов», 2-я часть
7.00 «Фирменная история»
8.55 «Уральские пельмени». Концерт «16 лет»
10.40, 18.00, 23.00 В час пик
11.10 «Дальние родственники»
11.30 Шаги к успеху
12.30 «24»
13.00 Неделя
14.00 Репортерские истории
14.30 Частные истории
15.35 Антикризисный концерт Михаила Задорнова
19.00 Top gear
20.00 Худ. фильм **«Охота на зверя»**
22.00 Фантастические истории
0.00 Голые и смешные
0.30 Мировой бокс с мужским характером
1.00 Эротика
2.30 Голые и смешные

ТВЦ

5.50 Комедия **«Целуются зори»**
7.20 Дневник путешественника
7.50 Фактор жизни
8.20 Крестьянская застава
9.45 21 кабинет
10.20 Наши любимые животные
10.55 Док. фильм «Человек Иван Ярыгин»
11.30, 0.05 События.
11.45 Мелодрама **«Не было печали»**
13.15 Смех с доставкой на дом
14.20 Приглашает Борис Ноткин
14.50 Московская неделя
16.15 Резерв
16.30 Олег Басилашвили в фильме **«Небеса обетованные»**
19.00 Евгений Сидихин, Вера Сотникова в криминальной драме **«Клиника»**
21.00 В центре событий
22.00 «Пуаро Агаты Кристи»
0.25 «Временно доступен». Борис Гребенщиков
1.25 «Черная» комедия **«Сенсация»** (США)

Спорт

4.50 Хоккей. КХЛ. Открытый ЧР. «Салават Юлаев» (Уфа) - «Ак Барс» (Казань)
7.15 Велоспорт. ЧМ. Групповая гонка. Мужчины до 23 лет
9.45 Стрельба из лука. ЧМ
10.15 Хоккей. КХЛ. Открытый ЧР. ЦСКА - «Динамо» (Рига)
12.25, 14.00, 20.25 Велоспорт. ЧМ. Групповая гонка. Мужчины
13.10, 14.55, 2.00 Летний биатлон. ЧМ. Гонка преследования
15.45 Автоспорт. «Формула-1». Гран-при Сингапура
18.25 Футбол. Премьер-лига. «Спартак» (Москва) - «Томь» (Томск)
21.55 Волейбол. ЧЕ. Женщины. Россия - Бельгия
0.00 Футбол. Чемпионат Италии. «Милан» - «Бари»

ПРОГРАММА ТЕЛЕКАНАЛА «ЗВЕЗДА» + СТВ

ПОНЕДЕЛЬНИК 21 сентября

6.00 Вход воспрещен
6.30 Экипаж
7.00 Курс личности
7.35, 16.15 Сериал **«Строговы»,** 1-я серия
9.00, 13.00, 16.00, 18.00, 22.00 Новости
9.15, 0.50 Большой репортаж. «Табель о танках»
10.15 «Дело было в Гавриловке»
11.10 Худ. фильм **«Голубая стрела»**
13.15 «Неизвестные битвы России»
14.15, 1.45 Худ. фильм **«Шанс»**
18.30 Русский характер
19.00 Дороже золота
19.15 Информбюро (СТВ)
19.35 Худ. фильм **«Рассказ о простой вещи»**
21.15 Док. сериал «Военная форма Красной и Советской армии», фильм 1-й
22.30 «Апостол»
23.30 Худ. фильм **«Рафферти»,** 1-я серия

ВТОРНИК 22 сентября

6.00, 13.15, 21.15 «Военная форма Красной и Советской армии»
6.45 Экономика. По существу
7.00 Курс личности
7.40, 16.15 «Строговы», 2-я серия
9.00, 13.00, 16.00, 18.00, 22.00 Новости
9.15, 22.30 «Апостол»
10.15 «Дело было в Гавриловке»
11.25 «Рассказ о простой вещи»
14.15, 2.10 Худ. фильм **«Рано утром»**
18.30 Путеводная звезда
19.00 Лучшие воинские части
19.15 Информбюро (СТВ)
19.30 Худ. фильм **«Скорость»**
23.30 «Рафферти», 2-я серия
0.50 Худ. фильм **«Губернаторъ»**

СРЕДА 23 сентября

6.00, 13.15, 21.15 «Военная форма Красной и Советской армии»
6.45 Экономика. По существу
7.00 Курс личности
7.40, 16.15 «Строговы»
9.00, 13.00, 16.00, 18.00, 22.00 Новости
9.15, 22.30 «Апостол»
10.15 «Дело было в Гавриловке»
11.15 «Скорость»
14.15, 1.00 Худ. фильм **«Поздняя встреча»**
18.30 Тайны времени
19.00 Дороже золота
19.15 Информбюро (СТВ)
19.35 «Пришел солдат с фронта»
23.30 «Рафферти»

ЧЕТВЕРГ 24 сентября

6.00, 13.15, 21.15 «Военная форма Красной и Советской армии»
7.00 Док. фильм «Крылья над Москвой»
7.40, 16.15 «Строговы»
9.00, 13.00, 16.00, 18.00, 22.00 Новости
9.15, 22.30 «Апостол»
10.15 Сериал **«Кавалеры Морской звезды»,** 1-я серия
11.25 «Пришел солдат с фронта»
14.15, 2.10 «И жизнь, и слезы, и любовь»
18.45 Соблазн (Ст)
19.00 Власть (СТВ)
19.15 Информбюро (СТВ)
19.30 Худ. фильм **«В стреляющей глуши»**
23.30 Худ. фильм **«По семейным обстоятельствам»**

ПЯТНИЦА 25 сентября

6.00, 13.15 «Военная форма Красной и Советской армии»
7.00 Курс личности
7.40, 16.15 «Строговы»
9.00, 13.00, 16.00, 18.00, 22.00 Новости
9.15 «Апостол»
10.15 «Кавалеры Морской звезды»
11.20 «В стреляющей глуши»
14.15, 1.40 Худ. фильм **«Вас ожидает гражданка Никанорова»**
18.30 Большой репортаж
19.00 Бизнес-бюро (СТВ)
19.15 Информбюро (СТВ)
19.55 Худ. фильм **«Пядь земли»**
21.30 Русский характер
22.30 Худ. фильм **«Беглецы»** (Франция)
0.15 Худ. фильм **«Случай в квадрате 36-80»**

СУББОТА 26 сентября

6.00 Худ. фильм **«Кузнечик»**
7.40 Худ. фильм **«Тайна железной двери»**
9.00 Мультфильмы
9.25 Док. сериал «Дикие и опасные»
10.00 Большой репортаж. «Война глазами киношников»
10.45 Экипаж
11.15 Худ. фильм **«Когда я стану великаном»**
13.00, 18.00 Новости
13.15 Экономика. По существу
13.30 Худ. фильм **«По семейным обстоятельствам»**
16.15, 0.40 Худ. фильм **«Дача»**
18.15 «Корлеоне», 3-я серия
19.30 Худ. фильм **«Случай в квадрате 36-80»**
21.00 Худ. фильм **«Перл Харбор»** (США)
2.20 «Продление рода»

ВОСКРЕСЕНЬЕ 27 сентября

6.00 Худ. фильм **«Друг мой, Колька!»**
7.45 Худ. фильм **«Шапка Мономаха»**
9.00 Док. сериал «Детальный анализ»
10.00 Конкурс «Мировой парень»
11.00 Военный совет
11.25 Худ. фильм **«Пядь земли»**
13.00, 18.00, 22.00 Новости
13.15 Экономика. По существу
13.30 Док. фильм «Дальность похода не ограничена»
14.20 Худ. фильм **«Перл Харбор»** (США)
18.15 «Корлеоне», 4-я серия
19.10 Мультфильмы
19.40 «Неизвестные битвы России»
20.15 Худ. фильм **«День командира дивизии»**
23.00 Личное мнение
23.45 Худ. фильм **«Сны»**
1.15 Худ. фильм **«Беглецы»** (Франция)

Анонсы

КАНАЛ «ТВ-ЦЕНТР»

Понедельник,
21 сентября, 10.15

«ЛЮБИТЬ ПО МАТВЕЕВУ»
Документальный фильм.

Особое место в творчестве Евгения Матвеева всегда занимала тема любви к женщине. Актер, родившийся 8 марта, любил шутить, что в этот день он «ходит гоголем», а остальные 364 посвящает прекрасному полу...

Основная задача этой ленты дать возможность зрителю понять и почувствовать Евгения Матвеева не только как выдающегося актера и режиссера, но и как человека с его достоинствами и недостатками, убеждениями и сомнениями.

Евгений Матвеев, которого часто называли «самым народным» артистом страны, всю жизнь шел к собственному пониманию «любви по-русски».

В фильме принимают участие артисты Людмила Хитяева, Зинаида Кириенко, Александр Михайлов, драматург Валентин Черных.
Режиссер Ольга Каменкова.

КАНАЛ НТВ

Вторник,
22 сентября, 23.20
Премьера документального проекта

«РОКОВОЙ ДЕНЬ»

Жизнь человека состоит из судьбоносных моментов: каждый день мы принимаем решения, от которых зависит дальнейшее развитие событий, выбирая, порой бессознательно, один из нескольких возможных вариантов. Герои проекта «Роковой день» попадают в ситуации, когда принятие подобного решения - вопрос жизни и смерти...

КАНАЛ ТНТ

Воскресенье,
27 сентября, 17.00
БОЛЬШОЕ КИНО по выходным:

«ОБИТЕЛЬ ЗЛА II: АПОКАЛИПСИС»

(«Resident Evil: Apocalypse») (Великобритания, Германия, Канада, Франция, 2004 г.)

Когда миру угрожают вампиры и зомби, спасти планету может только девушка по имени Элис. Тем более что ей не привыкать...

Режиссер Александр Уитт.

В ролях: Милла Йовович, Сиенна Гиллори, Одед Фер, Томас Кречманн, Софи Вавасо.

СЕДЬМАЯ ПОЛОСА

СЕ ЛЯ ВИ

У КОЛЛИНЗА ОТКАЗАЛИ РУКИ

Руки музыканта не могут нормально функционировать после операции.

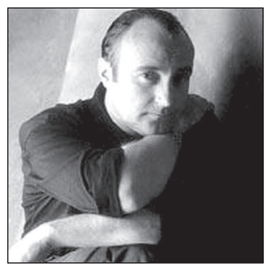

Ещё в 2007 году после концерта лидер группы Genesis Фил Коллинз почувствовал острую боль в верхней части позвоночника. Медики поставили ему диагноз «смещение шейного позвонка» и рекомендовали лечь на операцию. Недавно 58-летний Фил вышел из больницы, но оказалось, что после хирургического вмешательства его руки не могут нормально функционировать.

Коллинз пытался исправить ситуацию — привязывал барабанные палочки к рукам скотчем, но играть все равно не получалось. «Нет никакой драмы относительно моей немощности. Может, через год все изменится, но сейчас я не могу играть», — рассказал Фил британскому изданию Telegraph.

УШЕЛ ИЗ ЖИЗНИ ПАТРИК СУЭЙЗИ

Актер скончался 14 сентября от рака поджелудочной железы.

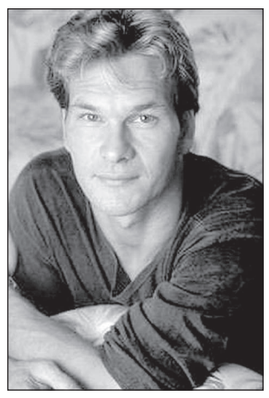

В возрасте 57 лет ушел из жизни актер Патрик Суэйзи, известный своими ролями в фильмах «Грязные танцы», «Привидение» и «На гребне волны». Эту информацию подтвердила официальный представитель артиста Аннет Вульф. Актер страдал от рака поджелудочной железы, но, несмотря на болезнь, продолжал работать. Свою последнюю роль он сыграл в сериале «Зверь», а также написал мемуары. К сожалению, Суэйзи не удостоился за всю свою карьеру ни одной статуэтки «Оскар», но в памяти друзей, родных и поклонников он навсегда останется отличным актером и замечательным человеком.

Lenta.ru

Певица МакSим: В ДЕСЯТКУ!

МОЯ ССОРА С АЛЛОЙ ПУГАЧЕВОЙ – МИФ

На российской эстраде певица МакSим сегодня стоит особняком. Нельзя сказать, что у нее много ротаций на радио, что ее избаловало вниманием телевидение, что очень активен продюсер. Однако факт остается фактом: девушка из Казани стала одной из популярных певиц, звездой, которой под силу было провести даже сольный концерт на сцене спорткомплекса «Олимпийский». Сегодня МакSим развенчивает некоторые мифы о себе, а также рассказывает о закулисной стороне шоу-бизнеса и своих отношениях с музыкальной тусовкой.

– МАКSИМ, не первый год на эстраде вы в тройке лидеров. Обычно такого успеха добивается артист, за плечами которого целая команда, а вы, по легенде, всего добились самостоятельно. Это действительно так?

– Мне тоже очень многие люди помогали, пусть их нельзя назвать громкими словами «директор» или «продюсер», но меня окружали и окружают люди, которые из рук в руки или по Интернету передавали мои записи и рассказывали своим знакомым и друзьям обо мне. Они были уверены в том, что у меня все получится. И все это делалось не для того, чтобы я стала звездой, а чтобы как можно больше людей послушало те песни, которые им близки.

– Наверное, они работали в музыкальной индустрии?

– Тут была вот какая история. Я работала как малобюджетный артист, худо-бедно зарабатывала себе на хлеб и поехала однажды в Санкт-Петербург, куда меня пригласили на танцевальный фестиваль. Он проходил в Ледовом дворце. И вдруг мое имя оказалось между группой «Звери» и «Дискотекой Авария». Наверное, случилась ошибка, ведь 15 тысяч зрителей, собравшихся в зале, вряд ли знали меня. К тому времени у меня еще не было ни одного эфира. Волновалась не то слово, а когда вышла на сцену и спела – им понравилось.

– Вот тогда и подошли «нужные люди»?

– Да, тогда и начали приглашать в разные города, в том числе Санкт-Петербург, на местные радиостанции. И у меня появился материал, с которым я пошла в звукозаписывающую компанию. Там увидели, что мою музыку хотят слушать, и решили вложить деньги в раскрутку. Но как только речь зашла о «создании имиджа певицы», оказалось, что из меня хотят сделать некую раскрасавицу, одеть в какие-то рюши, а это совершенно не мое. Так что вскоре я попросила освободить меня от участия в дальнейшей «раскрутке».

– Почему?

– Понимаете, тот образ совершенно мне не нравился, у меня не было возможности быть собой, а это самое трудное, это сбивает и мешает работать. Но ко мне прислушались и дали полную свободу в творчестве, когда никто никому не мешает. Наверное, поэтому у нас все сложилось. Кроме того, мне дали возможность писать музыку на первоклассном оборудовании. Дома, в Казани, у меня, конечно, не было такой базы. Так что теперь мне трудно сказать, какая доля успеха принадлежит мне. Колоссальную роль сыграла помощь тех людей, которые меня окружали и по сарафанному радио делились впечатлениями от песен. Тем более что у меня напрочь отсутствует коммерческая жилка. Если бы мне не помогали, я бы так и пела по переходам и ресторанам.

– Одно время ходили слухи, будто Алла Пугачева вас недолюбливает. Это правда?

– Я лично об этом узнала от друзей. Точнее, мне распечатали несколько статей, где было написано, что у нас с Аллой Борисовной война. Это так странно... Это все равно что устроить войну одинокого путника и бомбардировщика. Было просто смешно. Тем более что тогда мы с Аллой Пугачевой еще не были знакомы.

– А как познакомились?

– Меня пригласили к ней на радиостанцию – в эфир, который вела Пугачева. Я не знаю, великая она певица или нет, но могу точно сказать, что она женщина, каких мало. Я на нее смотрела и думала, что такой я не смогу стать никогда: у нее такие плавные движения, она не скажет ни одного лишнего слова, она вся исполнена истинно женского изящества. Во мне этого вообще нет.

– То есть все эти слухи были ложью?

– Конечно. О какой любви или нелюбви могла идти речь, если мы не были знакомы?! Алла Борисовна первым делом спросила меня, не обижена ли я на то, что она не пригласила меня на «Песню года». А я этому только порадовалась – у меня в те дни и так были очень интенсивные гастроли. Я имею в виду настоящие гастроли, а не на словах, как это бывает у подавляющего количества наших артистов, которые как бы жалуются на свой плотный график. Гастролируют на самом деле процентов десять из них. Так вот, когда мне сказали, что меня на «Песне года» не будет, я испытала огромное облегчение. У меня впервые за долгое время был целый день свободный. Как я могла на это злиться? Кроме того, я не особо тусуюсь, и мне не свойственно обниматься и целоваться с людьми, которых я не знаю лично. Я приезжаю четко ко времени своего выхода, и приезжаю на работу, а не на тусовку.

– Сталкивались ли вы с завистью?

– Нет, не знаю, что это такое. На первый взгляд обо мне тепло отзываются. Единственный момент, который мне не нравится, – это когда мои друзья-артисты в интервью говорят обо мне. Но я со всеми это обговорила, и все меня поняли.

– Не так давно у вас родилась дочь. Это изменило ваше мироощущение?

– Я почувствовала огромную ответственность и огромную любовь. Причем любовь пришла не сразу, а где-то на третий день, тогда я поняла, что меня тянет к дочери. Мне казалось, что материнство – это про взрослых тетенек, а вовсе не про меня. Когда я была маленькой, для меня мама ассоциировалась с чем-то большим и теплым, и вот я сейчас смотрю на свою дочку и думаю, что я для нее что-то большое и теплое. И сейчас я рада, что не шла по головам и не изменила себе. Это действительно очень важно – с чистой совестью смотреть на своего ребенка и знать, чему ты хочешь его научить.

– Вы будете менять репертуар или будете продолжать идти тем же путем, как актриса-инженю?

– На сцене я себя чувствую девочкой, дома я себя чувствую мамой, с мужем я себя чувствую любимой женщиной, сейчас я себя чувствую собеседником. А мой репертуар не будет зависеть от того, что я родила ребенка. Мой второй альбом «Мой рай» сильно отличался от дебютного, и это было естественно. Все равно с возрастом меняется отношение к людям и к жизни, и соответственно меняется музыка.

«Новые известия».

ШЕСТОЕ ЧУВСТВО

ОТ СМЕРТИ МОЖНО ЗАКОДИРОВАТЬСЯ

Доктор Игорь Вагин считает, что человек - это сверхмощный компьютер со множеством программ, которые можно подкорректировать, в том числе, и «программу смерти». С помощью гипноза Вагин может найти в подсознании человека дату его смерти, заложенную с рождения, и «передвинуть» ее на несколько лет вперед. И вот я у него в кабинете.

АНКЕТА ДЛЯ ТОГО СВЕТА

- Во сколько лет думаете умереть? – с порога ошарашил меня Вагин.

- Да я как-то не думала, - начала я мямлить.

- Ответы на мои вопросы записывайте на бумаге! - голосом, не терпящим возражений, приказал мне доктор.

После того как я нехотя написала цифру, Вагин задал мне еще несколько пугающих вопросов: «Как думаете, отчего вы должны умереть?», «Кто из родителей умер и почему?», «Ваша жизнь интересна или пропади она пропадом?», «На грани смерти бывали?», «Мысли о самоубийстве были?» Изучив мою анкету, Игорь Олегович не на шутку озадачился:

- Где же у вас слабое звено? Набор предполагаемых причин смерти стандартный: либо травмы, либо болезнь. У вашего отца отказало сердце, и вы теперь думаете, наверное, что этот орган является и вашим слабым местом. Но мать жива – это хорошо. Два раза попадали в автокатастрофы, но все закончилось благополучно. Сами хотели руки на себя наложить из-за плохо сданного экзамена, но ситуация разрешилась в вашу пользу. У вас нормальные, здоровые страхи. А то, что вы считаете свою жизнь интересной, повышает ваш шанс жить долго.

Доктор еще немного подумал и вынес неожиданный вердикт:

- Показаний для оперативного вмешательства в ваше подсознание нет. Это все равно, что попросить хирурга ради профилактики вырезать аппендикс. Но удалять-то его надо только тогда, когда он нагнаивается. А психиатрия – тоже медицина. Вот когда вы каждую ночь из-за страха умереть не будете спать и сто раз в день думать о своей кончине, тогда и приходите. Для того чтобы заглянуть в глаза смерти, нужны очень серьезные причины.

В общем, меня категорически отказались «лечить». Но рассказали, как работают со «смертниками».

ПУТЕШЕСТВИЕ ВО ВРЕМЕНИ

Погрузив человека в гипноз, Вагин направляет пациента по «оси времени» сначала в прошлое.

- Заглядываем в каждый год и там немножко живем, - рассказывает доктор, - так доходим до детства, чтобы слиться со своей линией жизни. Потом плавно начинаем возвращаться обратно из года в год, доходим до настоящего времени и плавно уходим вперед с интервалом в пять лет. А на 2045 году, например, вы говорите, что себя там не видите. Тогда мы начинаем «бродить» с 2040 до 2045 года. И в итоге находим год, месяц и даже приблизительную неделю, когда вы должны умереть. Я позволяю вам представить разные варианты своего перехода в мир иной: болезнь, катастрофа, убийство, да и просто немощность.

А далее Игорь Олегович начинает менять этот жестокий конец, бросая «якоря» в Реку Жизни. Во-первых, усилием воли он заставляет выжить «смертника» ради детей, интересной жизни, любимых увлечений. Во-вторых, «привлекает» для помощи других людей, которые невольно сохраняют жизнь пациента. Например, у человека, который должен погибнуть в авиакатастрофе, доктор выстраивает в подсознании ситуацию так, что в «час икс» к пациенту приезжают дальние родственники или сосед сверху затапливает его квартиру горячей водой. В итоге он никуда не летит и дата смерти отсрочивается. И, в-третьих, утяжеляют «якоря»: находят «смертнику» новые интересы и учат его ценить жизнь.

ЛИЧНОЕ ДЕЛО

Игорь Вагин - академик Международной академии Информатизации при ООН. Эксперт по психологии Министерства образования и науки РФ. Преподаватель Высшей школы международного бизнеса при Правительстве РФ. Врач-психотерапевт, кандидат медицинских наук. Имеет 25-летний опыт психиатрической работы. Автор нескольких десятков книг по выходу из экстремальных ситуаций. По его методикам готовят группы спецназа.

- Это что-то вроде кодировки от смерти, - объясняет Вагин. - Потом этот «закодированный» сюжет вновь прокатывается в подкорке еще ровно 21 раз в состоянии гипноза. И уже в обычном состоянии новую программу жизни пересказывают мне наизусть несколько раз. В этом случае срабатывает известный психологический эффект: когда девять раз соврешь, на десятый сам поверишь, что так оно и было. В этот момент включаются определенные зоны коры головного мозга, направленные на сверхвыживаемость.

Свою секретную программу для мозга человека Вагин разрабатывал около двадцати лет. Вызывать определенные эмоциональные состояния его учили шаманы и тибетские ламы.

КОМУ ПОЛОЖЕНО УЙТИ

- Неужели у каждого человека в мозгу заложена дата его смерти? – сомневаюсь я.

- Конечно, мы сами программируем свою судьбу на определенный срок, - признает Вагин. - Одни люди считают, что, выполнив свою жизненную задачу, могут спокойно умереть. К ним, например, относятся некоторые женщины, которые говорят: мне бы ребенка поставить на ноги. Или художники, поэты, режиссеры, достигшие в своем творчестве определенных высот и не могущие себя реализовывать дальше. Потом о них говорят, что запил или стал наркоманом. Но это нормально, потому что у них включилась «программа смерти». У «смертников» постоянно всплывают одни мысли: «я никому не нужен», «я уже не востребован», «нового я ничего не дам». Такие люди внутренне понимают, что уже свой внутренний ресурс они выработали. И надо идти под «пресс», чтобы уступить место молодым. И если их никто не сдвинет с этой программы, то они умрут.

- Что влияет на «программу жизни - смерти» человека?

- Во-первых, генетика: лучше родиться умным и здоровым, чем дураком и уродом. Во-вторых, место жительства: чтобы стать успешным, лучше родиться в благополучной Америке, чем в бандитском Судане. И, в-третьих, характер: насколько вы можете выработать в себе предприимчивость и определить цель. Но чаще всего многие не хотят жить долго не потому, что больны, а потому что жизнь для них скучна, - уверен доктор Вагин. - Они начинают вспоминать свое прошлое - а там ничего не было, смотрят настоящее - рутина, думают о будущем - и понимают, что и там их ничего хорошего не ждет. Тогда какой смысл жить? И они все сделают для того, чтобы загнуться: будут нарушать режим, игнорировать занятия спортом и станут «искать на свою задницу приключений».

- А как распознать людей, которые хотят и могут жить долго?

- Они ведут себя, как дети. Им, как младенцам, нравится просыпаться утром и играть с новой игрушкой.

- А вы сами знаете дату своей смерти?

- Да, но я ее передвигаю регулярно.

СПИСОК СПАСЕННЫХ

В Питере хозяину магазина, прошедшего тренинг «Сверхвозможности», конкуренты прострелили голову насквозь. Благодаря методикам Вагина парень выжил.

Другого клиента доктора киллер прострелил со спины - пуля вышла из живота. Но «смертник» не упал, не растерялся, заскочил в дом, вызвал «скорую» и ждал ее у подъезда около часа! В это время он использовал техники остановки кровотечения, накачки уверенности, снятия боли. Через три недели его выписали из больницы живого и здорового.

Бизнесмена, ведающего алкогольным бизнесом в столице, должны были убить прошлой весной. Всех его компаньонов уже поубивали. Вагин переставил ему дату смерти – и тот до сих пор жив.

На несколько лет Игорь Вагин продлил жизнь больному меланомой.

Светлана КУЗИНА.
«КП».

ОТКРЫТИЕ

В СОЛНЕЧНОЙ СИСТЕМЕ СУЩЕСТВУЮТ СКОРОСТНЫЕ «СТОЛБОВЫЕ ДОРОГИ»

О существовании гравитационных коридоров заявил американский профессор Шэйн Росс на проходящем сейчас в Великобритании фестивале науки. Мол, в космосе их полно - эдаких гигантских макаронин, в которых действуют дополнительные силы. Ученый сравнил эти коридоры с океанскими течениями. Якобы стоит попасть туда, и космический корабль будет утянут - по «течению».

НО не водяному, а гравитационному. И можно лететь с очень большой скоростью, практически не тратя энергию.

По словам профессора, гравитационные коридоры соединяют так называемые точки Лагранжа - особые области вблизи планет и их спутников, где силы тяжести уравновешены. И нет гравитационного воздействия.

Входы в коридоры могут быть узкими. Но потом «макаронины» расширяются. Некоторые из них могут даже ветвиться.

Ученый подчеркивает, что не надо путать гравитационные коридоры с так называемыми «кротовыми норами» (они же «червоточины») - дырками в пространстве-времени, которые вроде соединяют отдельные части Вселенной. Кстати, по одной из гипотез, дырки в невиданные вселенские дали существуют и рядом с Землей. Но пока не найдены.

А расположение околоземных точек Лагранжа известно. Сейчас туда, а стало быть и ко входам в гравитационные коридоры летят два американских аппарата. Как бы их не засосало...

«Известия науки».

ТОП-10

ДАМА СДАВАЛА В БАГАЖ...

Согласно правилам, действующим в аэропортах Европы, на территорию стран Евросоюза запрещен ввоз наркотиков, мяса и мясных продуктов, шкур диких кошачьих, крокодила, ящериц и изделий из них, а также цветочных растений с почвой. Однако иногда в багаже пассажиров обнаруживаются куда более экзотичные вещи.

10. В лондонском аэропорту Хитроу музыкантам приходится сдавать в багаж редкие музыкальные инструменты: скрипки и виолончели. Одна немецкая виолончелистка, чтобы избежать этого, покупает для своего инструмента отдельное сиденье.

9. У 70-летней старушки в международном аэропорту Тампы отобрали кожаную биту. Старушка объяснила, что к ней постоянно пристают мужчины, поэтому она всегда возит с собой биту, «чтобы бить их по рукам».

8. В чемодане одной пассажирки обнаружился ее же собственный кот. Предполагается, что он влез в багаж, когда его хозяйка упаковывала вещи.

7. Задержанный в аэропорту Манилы филиппинец утверждал, что перевозит в багаже живую рыбу. Однако в его багаже находились три живых сиамских крокодила.

6. Другая девушка пыталась провезти змею в ботинке. Правда, задержали ее не за змею, а за банку с солеными огурцами.

5. В чемодане пассажира, возвращавшегося с Севера, обнаружилась голова тюленя. Мужчина, оказавшийся биологом, объяснил, что на мертвого тюленя он случайно наткнулся на отдыхе. Голову он собирался использовать в образовательных целях.

4. В шведских автобусах сдают в багаж воров-карликов. Во время рейса они выбираются из чемоданов и спокойно потрошат багаж всех остальных пассажиров.

3. Зачем упаковывать с собой костюм верблюда? А вот, надо! Однако этот вполне безобидный, хотя и экзотический багаж, вызвал переполох в Сиднейском аэропорту.

2. Сотрудники Мюнхенского аэропорта задержали пожилую даму, перевозившую в своем багаже запечатанный в полиэтиленовый пакет скелет. Оказалось, что она выполняла последнее желание своего брата, скончавшегося 11 лет назад, - похоронить его на родной земле в Италии.

1. Саму себя в багаж сдала пожилая пассажирка в стокгольмском аэропорту Arlanda. Она неверно поняла указания и в результате не только поставила багаж на ленту транспортера, но и улеглась туда сама. **«Прогулка».**

ЗДОРОВЬЕ

Почему опасно голодать

После голодания вес может резко вырасти - предусмотрительный организм запасается, готовясь к следующему «бою». Поэтому лучше есть мало, чем совсем не есть. Кому нельзя голодать ни в коем случае и чем могут грозить несколько дней без еды?

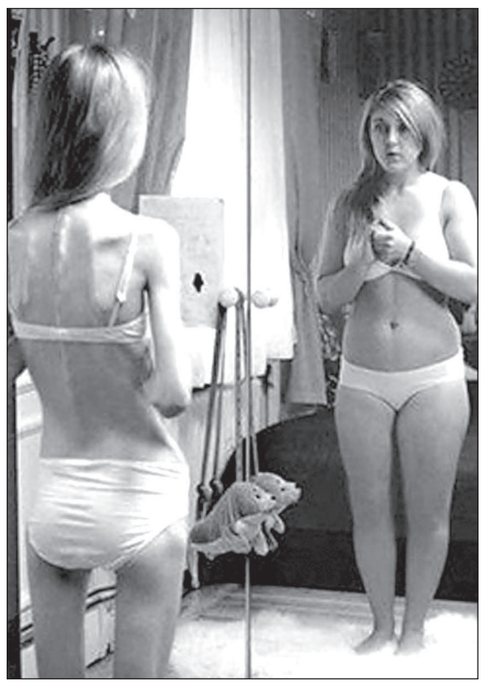

В ОСНОВНОМ голодание эффективно при болезнях сердечно-сосудистой системы, аллергии (кожа очищается), болезнях органов дыхания, пищеварения и пр. Но ни в коем случае нельзя голодать самостоятельно!

ЧТО ПРОИСХОДИТ В ОРГАНИЗМЕ

По большому счету один голодный день - это неплохо. Через 24 часа после прекращения «поставок» еды, то есть глюкозы, витаминов, углеводов и белков, гипоталамус начинает бить тревогу и резко активизировать адаптационные процессы в организме. То есть по сути дела мы встряхиваем свой иммунитет, не даем ему дремать, заставляя действовать активно. Но это в том случае, если мы ничего не едим один день. Кстати, в этот день нужно выпить не меньше полутора литров воды, тогда достигается оптимальный эффект очищения.

Если вы ничего не едите больше трех дней (что уже удивительно, ибо в первые три дня организм активно борется за выживание и постоянно сигнализирует о голоде), начинаются признаки ацидоза. Язык покрывается густым налетом сероватого цвета, в дыхании ощущается запах ацетона. Все потому, что в организме повышается кислотность, в крови резко увеличивается количество мочевой кислоты. На 8 - 10-й день начинается так называемый ацидотический криз - тошнота, головокружение, даже рвота. А после 10 дней наступает чувство облегчения, легкости, бодрости. И главное - совсем не хочется есть! В этом-то и состоит опасность голодания. Если оно продолжается более 21 дня, в организме наступают практически необратимые изменения: все запасы, которые можно было «съесть» без особого вреда, уже уничтожены, поэтому организм приступает к оставшимся.

БЕЗ ГЛЮКОЗЫ МОЗГУ ПЛОХО

Похудательный эффект голодания заключается в том, что на 2 - 3-й день без еды мозг, чтобы получить необходимую глюкозу (которая добывается после переработки углеводов и жиров из пищи), дает команду ее синтезировать из всего, что есть в наличии. В первую пару суток исчезают запасы углеводов из печени и мышц, где они содержатся в гликолене.

Дальше организм начинает синтезировать глюкозу из жиров и белков. В среднем на 75 кг тела приходится примерно 15 кг жира. Без особого вреда для здоровья можно потерять примерно 60 процентов. А вот необходимый для синтеза белок содержит только мышечная масса (на 75 кг примерно 12 кг). И уже 50-процентная потеря белка смертельна. Считайте, сколько времени можно безопасно не есть, если каждый день для синтеза глюкозы расходуется примерно 300 г белка.

ЧЕМ ЕЩЕ ГРОЗЯТ ДНИ БЕЗ ЕДЫ

Резко расходуется весь запас витаминов и необходимое количество восстанавливается в лучшем случае через 2 - 3 месяца. Повышенное содержание в крови мочевой кислоты может привести к образованию камней в почках. У женщин начинаются гормональные сбои, которые могут привести к бесплодию. Организм просто не сможет принимать пищу, из-за истощения могут начаться психические нарушения. Врачи называют это пищевым маразмом.

NeBolei.ru

ФОТОГРАФИИ, КОТОРЫЕ ПОРАЗИЛИ МИР

- **Фотография была сделана 29 сентября 1932 года на 69-м этаже в последние месяцы строительства Рокфеллер-центра.**

Выпуск подготовила Оксана СЛИСАРЬ.

АКЦИЯ

«ЗНАТЬ И ПОМНИТЬ!»

Так назвали свою экспедицию на Эльбрус, посвященную 65-летию Великой Победы, кисловодчане: ветераны локальных войн из организации «Общее дело», сотрудники аварийно-спасательной службы края, представители казачества, педагоги и студенты.

ПЕРЕД выездом в сквере 200-летия Кисловодска прошел митинг-напутствие. Представители администрации города-курорта, общественных организаций пожелали успеха молодым людям, решившим пройти по местам, связанным с Великой Отечественной войной.

На второй день, как рассказал руководитель экспедиции, действительный член Русского географического общества Роман Гордеев, участники добрались до подножия Эльбруса. Солнечная погода позволила группе подняться на каменные «Грибы» и «Скалу Прометея». Путь проходил через немецкий аэродром времен войны. С площадки «Лунная поляна», что находится на высоте 3200 метров над уровнем моря, участник экспедиции, пилот-инструктор Олег Бобылев совершил полет на параплане.

Третий день для участников начался с первыми лучами солнца. Им предстоял очень трудный подъем к покрытому вечным льдом озеру Джикаульгенкез. Благодаря проводнику, спасателю АСС СК Дмитрию Семенову экспедиция благополучно добралась до места ночевки. В пять утра следующего дня группа выдвинулась к пику Калицкого, который находится на высоте 3581 метр над уровнем моря.

- Когда подходишь ближе, складывается впечатление, что пик Калицкого - это всплывающий из озера каменный остров-замок с остроконечной башней, - делится впечатлениями Роман Гордеев.

С этим местом связано множество легенд. По некоторым источникам, где-то здесь фашисты расстреляли тибетских лам, предсказавших поражение Третьего рейха. Участник экспедиции Юрий Жуков с помощью металлоискателя попытался обнаружить какие-либо артефакты. Но удалось найти лишь фрагмент старой советской радиостанции. Затем Роман Гордеев, трое спасателей и оператор телеканала «Звезда» совершили восхождение на пик Калицкого, где в 10.30 утра развернули Российский триколор и флаг НСРП «Общее дело».

В последний день на общем построении лагеря троим участникам экспедиции были вручены памятные медали за помощь в военно-патриотическом воспитании молодежи.

НИКОЛАЙ БЛИЗНЮК.
Соб. корр. «Ставропольской правды».

● **Фото из архива экспедиции.**

ОТВЕТЫ НА СКАНВОРД, ОПУБЛИКОВАННЫЙ 16 СЕНТЯБРЯ.

ПО ГОРИЗОНТАЛИ: **Колок. Визит. Жито. Хомяк. Бант. Ренуар. Афиша. Рея. Бекас. Синус. Лекало. Помпа. Хаки. Болт. Мотив. Глоток. Сабо. Дата.**

ПО ВЕРТИКАЛИ: **Ажур. Бельмо. Оттенок. Арахис. Барс. Лава. Кураре. Шок. Иго. Вахта. Сип. Фри. Обод. Зомби. Немота. Шоу. Плот. Тыква. Скатка.**

ВЫСТАВКА

Библейская тема не всем «по зубам»

В выставочном зале Ставропольской краевой организации Союза художников России в рамках Года молодежи открылась конкурсная выставка «Библейские сюжеты в творчестве молодых художников».

ВОТ что рассказала заведующая выставочным залом Виктория Кондратьева.

- Приглашая молодых живописцев принять участие в этом мероприятии, мы хотели как бы продолжить тему действующей сейчас выставки великого художника XX столетия Марка Шагала, где представлены его литографии, посвященные библейским мотивам. Было намерение показать, как эту же тему видят молодые авторы XXI века. К сожалению, замысел удался не вполне. Комиссия под руководством председателя правления краевой организации Союза художников России Сергея Паршина отобрала 21 работу, которые сейчас можно увидеть в специально отведенном для них зале. Однако члены комиссии пришли к выводу, что молодые художники не готовы к глубокому философскому проникновению в библейскую тему. Большинство их работ довольно поверхностно.

Тем не менее мы определили победителей конкурса. Первое место присуждено Екатерине Палеховой, выпускнице Ставропольского краевого художественного училища, второе — Александре Тарасовой, студентке Кубанского госуниверситета. Третье место поделили студентка Ставропольского художественного училища Екатерина Ковалева и член Союза художников России Николай Менякин.

(Соб.инф.)

Фото ЭДУАРДА КОРНИЕНКО.

ИНФО-2009

КОНКУРСНОЕ БРАКОСОЧЕТАНИЕ

В отделе ЗАГС по Буденновскому району прошел смотр-конкурс на лучшее проведение торжественной регистрации брака.

КАЖДАЯ из двенадцати участниц должна была проявить не только артистическое мастерство, но и талант сценариста. Учитывались также способности ведущих наладить психологический контакт с виновниками торжества. Кстати, несмотря на конкурс, регистрации браков были самыми настоящими, то есть с реальными участниками событий. Молодоженов, пожелавших зарегистрировать свои отношения в этот день, присутствие жюри нисколько не смущало.

Каждой из участниц конкурсного бракосочетания досталась своя счастливая пара. В итоге лучшей ведущей признана управляющая делами администрации села Толстово-Васюковского Татьяна Забелина.

Т. ВАРДАНЯН.
Фото А. АПАЛЬКОВОЙ.

СКАНВОРД

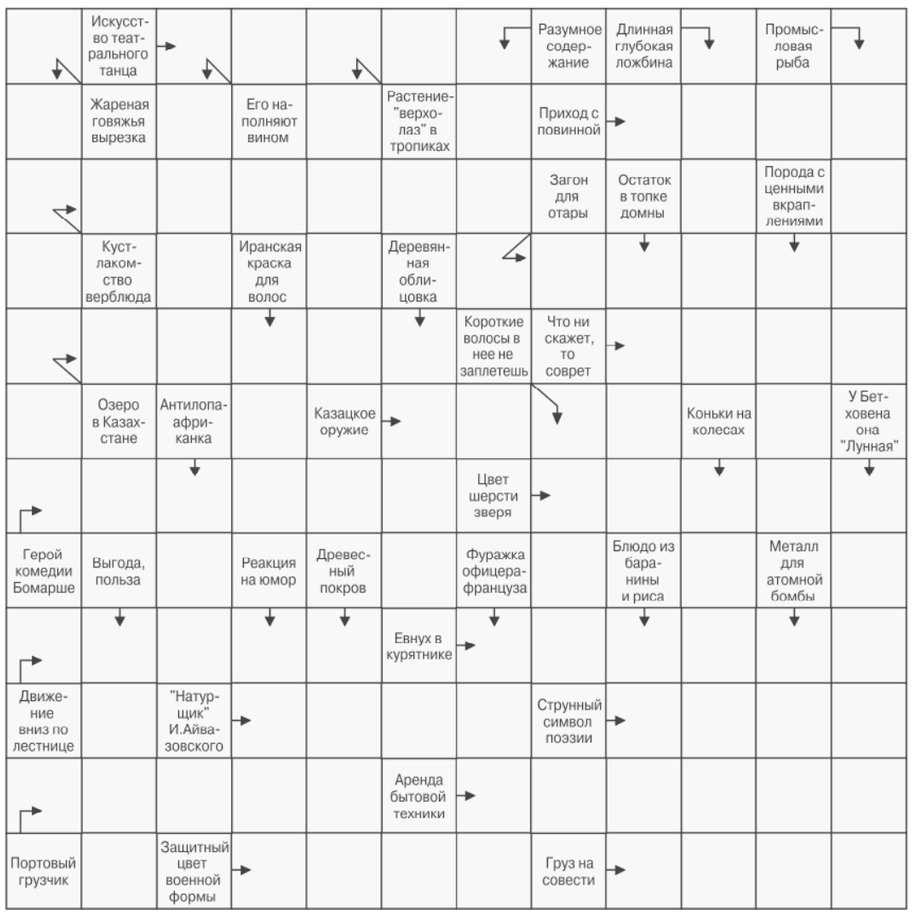

КАК ЗАВОЕВАТЬ РАСПОЛОЖЕНИЕ ШЕФА?

1. Получив любое указание, хлопая в ладоши, радостно подпрыгивайте и с криком «Ура!» моментально бросайтесь его выполнять.

2. Заметив, что шеф собирается что-либо сделать (неважно, что), мигом подбегайте и требуйте сделать это за него. На его отнекивания настойчиво повторяйте: «Ну мне же совсем не трудно!».

3. Если на совещании кто-то спорит с шефом, грозно смотрите на него и тихо, но так, чтобы шеф слышал, рычите. Можете даже кинуть в этого негодяя предварительно скатанным бумажным шариком (шарики предусмотрительно носите в кармане, штук пять или шесть).

4. Каждые полчаса звоните шефу и спрашивайте, не нужно ли ему чего, если отвечает, что не нужно, покорно и разочарованно вздыхайте.

5. Если кто-то из ваших коллег плохо отзывается о шефе, стукните его папкой по голове (папка должна быть потяжелее, больше всего таких папок хранится в бухгалтерии). Можно также вылить на него чашку кофе (кофе можно взять, как правило, у секретарши, если у нее нет, то не поленитесь сходить в буфет).

6. После каждой произнесенной шефом фразы удивленно восклицайте: «Какой вы умный!».

7. В кабинет к шефу заходите только с цветами, зайдя, восторженно произносите: «Я здесь, мой генерал!».

8. Сделайте и регулярно ведите стенгазету «Мой дорогой начальник». Стенгазету разместите напротив кабинета шефа. На ней должны быть две фотографии - шефа в окружении красивых женщин и вас, погруженного в работу.

9. Если у шефа плохое настроение, смело начинайте рассказывать ему анекдоты, если не помогает, предложите выпить (выпивка и две рюмки всегда должны быть с собой), а затем прогуляться по девкам.

10. Свой кабинет украсьте фотографиями шефа. Постарайтесь, чтобы они были больших размеров и из разных этапов непростой жизни вашего руководителя, подчеркивая его несомненный талант и неудержимую волю к достижению социально-полезного результата.

РЕКЛАМА

17 октября 2009 года состоится общее собрание застройщиков НП «Соборный» в 10 часов по адресу: ул. Соборная, 1.

Правление НП «Соборный».

Открылось наследство после умершего Дубровского Ивана Ивановича, проживавшего в г. Ставрополе, ул. Доваторцев, 5, кв. 60.

Всем наследникам, в том числе Дубровской Екатерине Андреевне, просьба в течение тридцати дней с момента публикации обратиться к нотариусу Кашуриной Марине Николаевне в Нотариальную контору по адресу: г. Ставрополь, ул. Доваторцев, 34а. Тел./факс (8652)24-33-95.

Просьба свидетелей драки в ночь с 6 на 7 сентября в районе кафе «Гуднес» и 5-этажки в период времени от 1 до 2 часов ночи откликнуться по тел. 8-928-307-13-13.

Служебное удостоверение МЮ РФ УФССП по СК ТО 106550 от 16.11.2007 г. на Ибрагимова Артура Гульмединовича считать недействительным.

Извещение

о проведении собрания о согласовании местоположения границы земельного участка

Заказчик: Ушанева Любовь Герасимовна, 356140, Ставропольский край, Изобильненский р-н, с. Тищенское, ул. Толстого, 37, тел. 89620234543.

Исполнитель кадастровых работ: ООО «Профи», юридический адрес: 356140, Ставропольский край, г. Изобильный, мкрн «Радуга», № 7; фактический адрес: 356140, Ставропольский край, г. Изобильный, ул. Чапаева, 38; тел./факс 88654520203.

Извещает о проведении собрания по согласованию местоположения границ земельного участка, расположенного по адресу: Ставропольский край, Изобильненский р-н, с. Тищенское, ул. Ленина, 15а, кадастровый квартал № 26:06:061501. Смежные участки: Ставропольский край, Изобильненский р-н, с. Тищенское, ул. Ленина, 13, Ставропольский край, Изобильненский р-н, с. Тищенское, ул. Ленина, 15.

С проектом межевого плана заинтересованные лица и их представители могут ознакомиться через 15 дней с даты публикации извещения по адресу: 356140, Ставропольский край, г. Изобильный, ул. Чапаева, 38.

Собрание состоится 19 октября 2009 года в 10 часов по адресу: Ставропольский край, Изобильненский р-н, с. Тищенское, ул. Толстого, 37.

Заинтересованные лица и их представители могут вручить или направить требования и (или) возражения по адресу: 356140, Ставропольский край, г. Изобильный, ул. Чапаева, 38, в течение 30 дней с даты публикации извещения.

Сообщение о проведении внеочередного общего собрания акционерного общества ОАО «Иней»

Открытое акционерное общество «Иней». Местонахождение общества: г. Ставрополь, Старомарьевское шоссе, 13.

Внеочередное общее собрание акционеров проводится путем совместного присутствия акционеров для обсуждения вопросов повестки дня и принятия решений по вопросам, поставленным на голосование, без предварительного направления (вручения) бюллетеней для голосования до проведения внеочередного общего собрания акционеров.

Собрание состоится 9 октября 2009 г. в 17 час. 00 мин.

Место проведения собрания: г.Ставрополь, Старомарьевское шоссе,13.

Время начала регистрации участников собрания 16 час. 30 мин.

Список лиц, имеющих право на участие во внеочередном общем собрании акционеров, составлен по данным реестра владельцев именных ценных бумаг общества по состоянию на 18 сентября 2009 г.

Повестка дня внеочередного общего собрания акционеров:

1. О совершении обществом крупной сделки.

С информацией (материалами), подлежащей предоставлению акционерам при подготовке к проведению внеочередного общего собрания акционеров, можно ознакомиться по адресу: г. Ставрополь, Старомарьевское шоссе, 13.

Участнику внеочередного общего собрания акционеров необходимо иметь при себе паспорт или иной документ, удостоверяющий личность, а для представителя акционера — также доверенность на право участия во внеочередном общем собрании акционеров и (или) документы, подтверждающие его право действовать от имени акционера без доверенности.

Совет директоров общества.

СТАВРОПОЛЬСКАЯ ПРАВДА

УЧРЕДИТЕЛИ:
Государственная Дума Ставропольского края
Правительство Ставропольского края
Редакция газеты «Ставропольская правда»

Главный редактор М.Л. ЦЫБУЛЬКО

РЕДСОВЕТ:
А.И. Артюх **(зам. гл. редактора)**, В.В. Балдицын **(зам. председателя ПСК)**, А.В. Володченко **(первый зам. гл. редактора)**, Г.М. Герасименко, И.Ю. Дроздов **(зам. председателя ГДСК)**, А.А. Катаев **(зам. гл. редактора - ответсекретарь)**, Л.Н. Ковалевская, В.А. Лезвина, Ю.И. Юткина.

ТЕЛЕФОНЫ
Приемная - 94-05-09.
ОТДЕЛЫ:
безопасности - 94-06-59;
информации - 94-16-65;
корсеть - 94-06-69;
культуры и образования - 94-06-49, 94-16-68;
писем - 94-06-39;
политики - 26-24-92;
рекламно-издательский - 94-06-79;
спорта - 94-06-69;
фотоиллюстраций - 94-13-34;
экономики - 94-12-67, 94-06-59.
Бухгалтерия - 94-05-95.
Секретариат - 94-05-49.
Факс - 94-17-08, 94-04-17.
РЕКЛАМА - **945-945.**

СОБСТВЕННЫЕ КОРРЕСПОНДЕНТЫ:
Н. Бабенко – Апанасенковский, Ипатовский, Туркменский, Петровский районы **(тел. 8-86555-4-58-75)**;
Кавминводы: **Н. Близнюк (тел. 8-903-41-48-326)**, **Е. Брежицкая (тел. 8-8793-37-39-67)**;
Т. Варданян – Левокумский, Буденновский, Нефтекумский районы **(тел. 8-86543-3-10-64)**;
А. Лазарев – Шпаковский, Изобильненский районы **(тел. 8-86553-4-83-17)**;
А. Мащенко – Андроповский, Кочубеевский районы, г. Невинномысск **(тел. 8-86554-7-30-41)**.

НАШ АДРЕС:
355035, г. Ставрополь, ул. Спартака,8
E-MAIL:
gazeta@stapravda.ru

ЧИТАЙТЕ НАС:
в Интернете - **http://www.stapravda.ru/;**
с мобильного телефона - **http://pda.stapravda.ru/**

ПРЕДСТАВИТЕЛЬСТВО РЕДАКЦИИ В МОСКВЕ:
Альянс руководителей региональных СМИ России (АРС-пресс),
127137, Москва, а/я 102 - **для писем,** тел./факсы: **(499) 257-40-44, 257-43-45,**
e-mail: **sbdjorn@mtu-net.ru, www.arspress.ru**

Материалы под рубрикой «Успешное дело», или снабженные знаками ® и ⓟ публикуются на правах рекламы.

Газета зарегистрирована Управлением по ЮФО Федеральной службы по надзору за соблюдением законодательства в сфере массовых коммуникаций и охране культурного наследия. Регистрационное свидетельство ПИ № ФС 10-5974. Ответственность за содержание и достоверность сведений в газетных материалах и рекламных объявлениях несут авторы. Их точка зрения не всегда может совпадать с позицией редакции.

Рукописи и снимки не рецензируются и не возвращаются. Перепечатка публикаций и их фрагментов возможна с разрешения редакции, ссылка на «Ставропольскую правду» обязательна.

Во всех случаях полиграфического брака обращаться в ОАО «ИПФ «Ставрополье», ул. Спартака, 8, тел. 26-50-00.

ОАО «Издательско-полиграфическая фирма «Ставрополье».

Тираж 16.115
Тираж сертифицирован Национальной тиражной службой
Индекс 53982 *Заказ № 888*
Подписано в печать в 19.45

ПРОГНОЗ ПОГОДЫ **на 18 -20 сентября**

Информация с сайта РАСПИСАНИЕ ПОГОДЫ (www.rp5.ru)

Территория	Дата	Атмосферные явления	Ветер, м/с	t воздуха,°С ночью	t воздуха,°С днем
Западная зона Ставрополь, Невинномысск, Новоалександровск, Красногвардейское, Донское, Грачевка	18.09	переменная облачность	ЮВ 1-2	14...10	14...21
	19.09	переменная облачность	ЮВ 1-2	15...11	17...22
	20.09	дождь	СВ 2-5	17...13	14...17
Р-н КМВ Минводы, Пятигорск, Кисловодск, Георгиевск, Новопавловск	18.09	переменная облачность	СВ 2-3	13...11	15...23
	19.09	переменная облачность	В 3-5	16...11	17...23
	20.09	переменная облачность, дождь	СВ 2-4	15...13	18...20
Центральная и Северная зоны Светлоград, Александровское, Новоселицкое, Благодарный, Ипатово, Дивное	18.09	переменная облачность	З 2-3	14...12	18...23
	19.09	переменная облачность	ЮВ 1-2	16...13	17...19
	20.09	дождь	СВ 1-2	15...14	16...21
Восточная зона Буденновск, Арзгир, Левокумское, Зеленокумск, Степное, Рощино	18.09	переменная облачность	СЗ 2-4	16...12	19...26
	19.09	переменная облачность	Ю 1-2	16...12	18...24
	20.09	переменная облачность, дождь	С 2-5	17...14	19...20

○ ясно ◐ переменная облачность ☁ облачно 🌧 дождь ❄ снег ⛈ гроза

● ДОСЬЕ ИНТЕРЕСНОГО ФАКТА ● ДОСЬЕ ИНТЕРЕСНОГО ФАКТА ● ДОСЬЕ ИНТЕРЕСНОГО ФАКТА

СОЛДАТ ПРИШЕЛ НА ПОХОРОНЫ ДРУГА В ЖЕНСКОМ ПЛАТЬЕ

Барри Делайни выполнял обещание, данное умершему сослуживцу.

На похороны военнослужащего Кевина Эллиотта, убитого в Афганистане, собралось около четырехсот человек. Они были шокированы видом его лучшего друга, Барри Делайни.

Молодой человек явился на скорбную церемонию в лимонном мини-платье и розовых гольфах.

Необычный, мягко говоря, вид лучшего друга объяснялся просто: как-то сослуживцы ради смеха пообещали друг другу, что, если одного из них убьют, второй явится на похороны в женском платье. Обещания умершим, даже такие нелепые, все-таки надо выполнять.

По словам отца Кевина, Сэнди Эллиотта, он гордится сыном, который умер, как герой.

24-летний военнослужащий погиб в Афганистане, где нес службу в составе британской группировке войск. Он был убит повстанцами во время пешего патрулирования в районе Бабаджи провинции Гильменд, 31 августа, сообщает The Telegraph.

ЗМЕЯ С ЛАПОЙ

Ученые университета в китайском Наньчане пытаются разгадать неожиданную загадку природы - к ним на экспертизу доставлена змея с одной лапой, на которой к тому же четыре когтя, передает Lenta.ru.

Местная жительница, 66-летняя Дин Ксинксу, поймала мутанта в собственной спальне. Она проснулась от странного звука и увидела, как по стене, цепляясь когтями за выступы, ползет страшная рептилия. «Я услышала странный скребущий звук. Включила свет и увидела этого монстра, ползущего по стене с помощью своих когтей», - вспоминает женщина.

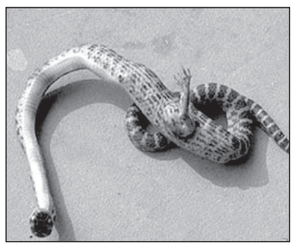

С перепуга Д.Ксинксу до смерти забила змею подвернувшимся под руку ботинком. Затем необычное пресмыкающееся было заспиртовано в банке.

Ученые говорят, что змеи с двумя головами - не редкость, но вот змей с лапами они до сих пор не встречали, поэтому с нетерпением ждут результатов вскрытия. Сейчас змея, длина которой достигает 40 см, находится в университете Наньчана.

ПАРК «ГАРРИ ПОТТЕРА»

Поклонники всемирно знаменитой сказки о Гарри Поттере вскоре получат возможность почувствовать себя жителями волшебного мира из любимой книжки. Весной 2010 года в США планируется открытие тематического парка.

Парк под названием «Волшебные миры Гарри Поттера» откроется на территории киностудии «Юниверсал» (Орландо, штат Флорида). Парк развлечений разрабатывается совместно с самой Джоан Роулинг, автором экранизированных книг о юном волшебнике и его приключениях.

Создатели парка планируют удивить посетителей атмосферой, создающей эффект присутствия в школе Хогвартс и близлежащей, по сюжету, деревне Хогсмид.