Пролетарии всех стран, соединяйтесь!

Ставропольская ПРАВДА

ОРГАН СТАВРОПОЛЬСКОГО КРАЙКОМА И ГОРКОМА ВКП(б) И КРАЕВОГО СОВЕТА ДЕПУТАТОВ ТРУДЯЩИХСЯ

№ 234 (3116) | Суббота, 2 декабря 1944 года | Цена 20 коп.

БОЛЬШАЯ И ПОЧЕТНАЯ ЗАДАЧА ПРОМЫШЛЕННОСТИ КРАЯ

Сельское хозяйство Ставрополья добилось серьезных успехов. Ликвидируя разрушительные следы вражеской оккупации, в ответ на исторические победы Красной Армии, колхозники и колхозницы Ставрополья, работники совхозов в нынешнем году получили богатый урожай и сделали значительный вклад в дело снабжения фронта и страны продовольствием, промышленности — техническим сырьем. Колхозное крестьянство нашего края прилагает героические усилия и оправдывает высокую оценку, данную нашим вождем и полководцем товарищем Сталиным в исторической речи, посвященной 27-й годовщине Октября. «Наше колхозное крестьянство, — говорил товарищ Сталин, — активно и с полным сознанием своего долга перед Родиной содействует Красной Армии в достижении победы над врагом».

Успехи края в возрождении былой славы Ставрополья, как края изобилия хлебов, технических культур и продуктов животноводства, могли быть еще более значительными, если бы полностью был восстановлен и с максимальной производительностью использован тракторный и машинный парк МТС и совхозов. Привести энергетическую базу сельского хозяйства в полную боевую готовность — важнейшая политическая и хозяйственная задача всего края. Она не может быть успешно решена силами и средствами одного только сельского хозяйства. В напряженной обстановке Отечественной войны, особенно на нынешнем решающем ее этапе, нельзя строить расчеты на удовлетворение потребностей машинно-тракторного парка в запасных частях, в оснащении ремонтной базы МТС и совхозов за счет завоза из-за пределов края. Задача эта в основном должна быть решена собственными силами. И в решении этой задачи важнейшая роль принадлежит предприятиям промышленности и транспорта.

Началась важнейшая работа, в значительной мере предопределяющая судьбы урожая будущего года, — ремонт машинно-тракторного парка МТС и совхозов. Каждому работнику промышленности ясна и очевидна роль трактора и машины в деле дальнейшего подъема сельского хозяйства и ни одно предприятие края не может стоять в стороне от восстановления машинного парка. Мы не имеем в крае крупных металлообрабатывающих заводов, где можно было бы изготовлять запасные части в больших количествах. Это обязывает нас привлечь **буквально все предприятия** городов, имеющие хотя бы один станок. «На каждом станке ежедневно изготовлять запасные части для сельского хозяйства» — этот лозунг должны подхватить все предприятия края, все первичные партийные организации.

XV пленум Крайкома ВКП(б), приняв развернутое решение по всему комплексу вопросов, связанных с осенне-зимним ремонтом тракторов, рекомендовал всем промышленным предприятиям края взять шефство над отстающими машинно-тракторными станциями. Задача шефов — оказывать систематическую помощь МТС в организационно-техническом укреплении и, в первую очередь, в своевременном и высококачественном проведении ремонта тракторов и комбайнов. Это решение должно быть проведено в жизнь со всей большевистской напористостью и конкретностью. На ряде предприятий края размещен значительный заказ сельского хозяйства по изготовлению запасных частей к тракторам и машинам. Выполнение этого заказа должно стать первоочередной задачей каждого предприятия. Необходимо решительно покончить с недооценкой этой работы, замечающейся на некоторых предприятиях, склонных рассматривать сельскохозяйственные заказы как побочное, второстепенное дело.

Вчера наша газета опубликовала обращение коллектива завода «Красный металлист», выступившего застрельщиком в деле всемерного усиления помощи промышленности сельскому хозяйству. Инициатива «Красного металлиста» должна быть подхвачена всеми предприятиями края, чтобы без промедления, без раскачки приступить к напряженной и организованной работе. Опыт ряда предприятий края показал большую эффективность помощи, которую оказывают заводы подшефным МТС. Примером может служить практика кисловодского завода «Кавминрозлив», своими средствами почти полностью обеспечившего подшефную Первомайскую МТС запасными частями и материалами для ремонта тракторов и сельскохозяйственных машин. Небольшой механический завод Краймельтреста в Воронцово - Александровском, умело организовав работу и с чувством большой ответственности подойдя к решению поставленной перед ним задачи, бесперебойно обеспечивал средствами ремонта машинно-тракторный парк Ново - Григорьевской и Воронцово - Александровской МТС.

Эти примеры поучительны. Они говорят о больших возможностях промышленности в деле помощи сельскому хозяйству. Обязательным условием успеха является **четкость** организации дела, повседневный **график**, повседневный **контроль**, широкая **массовая работа** для внедрения в сознание каждого работника промышленности всей ответственности и важности задачи.

Решительно следует отмести всякие попытки подмены живой и действенной помощи МТС декларациями и посулами. Организационно - техническая помощь МТС — вот основное в шефской работе предприятий. Повседневный график и контроль выполнения сельскохозяйственного заказа должны стать законом для предприятий. Борясь с иждивенческими настроениями и всемерно развивая инициативу МТС в постановке ремонта, руководители и партийные организации предприятий должны показывать пример налаженной работы по выполнению взятых обязательств, учить работников МТС и машинно-тракторных мастерских правильному ведению ремонтных работ.

Задача большой государственной важности поставлена перед промышленностью края. Партийные и советские организации обязаны возглавить патриотическое движение, начатое по почину передовых предприятий края. «Заказ деревни — важный оборонный заказ!» — под этим лозунгом должна быть построена вся работа промышленности, чтобы с успехом решить задачу конкретной помощи сельскому хозяйству края.

Этот успех будет достигнут!

Об обращении рабочих, инженерно-технических работников и служащих завода „Красный металлист"

Постановление бюро Ставропольского Краевого Комитета ВКП(б) и Исполкома Крайсовета депутатов трудящихся от 1 декабря 1944 года

Придавая большое значение обращению рабочих, инженерно - технических работников и служащих завода «Красный металлист» об оказании шефской помощи машинно - тракторным станциям края в проведении осенне - зимнего ремонта тракторов и комбайнов, бюро Крайкома ВКП(б) и Исполком Крайсовета ПОСТАНОВЛЯЮТ:

1. Одобрить инициативу коллектива рабочих, инженерно - технических работников и служащих завода «Красный металлист», взявших шефство над машинно - тракторными станциями Ипатовского района по оказанию помощи в проведении осенне - зимнего ремонта машинно - тракторного парка.

2. Обязать обком, горкомы, райкомы ВКП(б) и исполкомы Советов депутатов трудящихся, руководителей и секретарей партийных организаций промышленных предприятий края широко обсудить обращение коллектива завода «Красный металлист» на собраниях рабочих, инженерно - технических работников и служащих и на основе развернутого социалистического соревнования принять конкретные обязательства по оказанию максимальной шефской помощи МТС края в проведении осенне - зимнего ремонта машинно - тракторного парка.

3. Учредить переходящее Красное знамя Крайкома ВКП(б) и Исполкома Крайсовета депутатов трудящихся для ежемесячного вручения его производственному предприятию, добившемуся лучших показателей по оказанию шефской помощи МТС в ремонте машинно - тракторного парка.

Секретарь Краевого Комитета ВКП(б). А. ОРЛОВ. Председатель Исполкома Крайсовета. А. БАРАНОВ.

Подготовка кадров механизаторов сельского хозяйства

Совет Народных Комиссаров СССР принял постановление о подготовке новых кадров механизаторов сельского хозяйства. В 1944 — 45 году в школах механизации, на курсах при машинно - тракторных станциях и совхозах будет обучено более 192 тысяч трактористов, более 34 тысяч комбайнеров, 46 тысяч помощников комбайнеров, 17.600 бригадиров тракторных бригад. Более 8 тысяч механиков, 13 тысяч шоферов, 27 тысяч ремонтных рабочих. Для обучения этим профессиям в школы механизации сельского хозяйства и на курсы будут привлекаться колхозники и колхозницы, работники машинно-тракторных станций и совхозов и другие жители сельских местностей не моложе 16 лет.

Помимо этого на 2-месячных курсах при МТС и совхозах должны пройти переподготовку более 150 тысяч трактористов и свыше 25 тысяч комбайнеров. Придавая большое значение роли бригадира тракторной бригады, Совнарком обязал Наркомсем СССР, Совнаркомы республик, краевые и областные исполкомы Советов организовать с 1 декабря 1944 года по 1 марта 1945 года при сельскохозяйственных институтах и техникумах и школах механизации сельского хозяйства полуторамесячные курсы по повышению квалификации трактористов - бригадиров.

Не менее половины всех бригадиров тракторных бригад должны быть переподготовлены на этих курсах. В качестве преподавателей на курсы привлекаются наиболее квалифицированные работники земельных органов, учебных заведений и научно-исследовательских учреждений, директора и механики машинно-тракторных станций. (ТАСС).

От Советского Информбюро

ОПЕРАТИВНАЯ СВОДКА ЗА 1 ДЕКАБРЯ

В течение 1 декабря на территории ЧЕХОСЛОВАКИИ наши войска форсировали реку ОНДАВА и с боями овладели на западном берегу реки городом и узловой железнодорожной станцией ТРЕБИШОВ, а также заняли населенные пункты БЕНКОВЦЕ, ГЕНЦОВЦЕ, КОЛЧОВ, ДЛУГЕ, ТУШИЦЕ, ГОРОВЦЕ, ВОЙЧИЦЕ, ХАРДИШТЕ, УПОР, БАРАНЧ, ГАРАНЬ, УИЛАК, ЯСТРАБЕ и железнодорожную станцию УПОР.

За время боев с 23 по 30 ноября сего года наши войска взяли в плен на территории ЧЕХОСЛОВАКИИ 3000 немецких и венгерских солдат и офицеров.

В ВЕНГРИИ северо-восточнее и севернее города ПЕЧ наши войска, продолжая наступление, с боями заняли более 60 населенных пунктов, в том числе крупные населенные пункты МАЙОШ, ИЗМЕНЬ, РАЦ - КОЗАР, МАГОЧ, ЧИКОШ - ТЕТТЕШ, ШАШД, МАДЬЯР ХЕРТЕЛЕНД, МАНФА, АБАЛИГЗТ и железнодорожные станции САСВАР, МАГОЧ.

За время боев при форсировании ДУНАЯ севернее реки ДРАВА и прорыве обороны противника на западном берегу ДУНАЯ, по 30 ноября включительно, наши войска взяли в плен 5150 немецких и венгерских солдат и офицеров.

На других участках фронта — поиски разведчиков и в ряде пунктов шли бои местного значения.

* * *

В Чехословакии наши войска, развивая наступление, вышли к реке Ондава. Немцы возлагали большие надежды на эту водную преграду. Они построили вдоль западного берега реки оборонительные укрепления и оснастили их большим количеством огневых средств. Опираясь на выгодные позиции, противник рассчитывал остановить наступление советских частей на рубеже реки Ондава. Юго - западнее города Гуменне наши пехотинцы на подручных средствах переправились через Ондаву и закрепились на ее западном берегу. Немцы, стремясь отбросить наши подразделения за реку, ввели в бой резервы и ослабили соседние участки. Воспользовавшись этим, советские саперы быстро навели понтонный мост севернее плацдарма, захваченного нашей пехотой. Гвардейцы - автоматчики устремились по мосту на помощь пехоте и в ожесточенном бою сломили вражеское сопротивление. Наши войска, действующие юго-западнее города Михальовце также форсировали реку Ондава и, развивая успех, овладели узловой железнодорожной станцией и городом Требишов. На поле боя остались сотни вражеских трупов. Захвачены трофеи, в том числе много паровозов, вагонов и несколько складов с военным имуществом.

*

В Венгрии северо-восточнее и севернее города Печ наши войска продолжали наступление. Все попытки противника задержаться в опорных пунктах потерпели неудачу. Советские бойцы наносят гитлеровцам тяжелые удары и вынуждают их оставлять одну позицию за другой. Части Н-ского соединения, в результате стремительной атаки, овладели узлом дорог и сильно укрепленным опорным пунктом Шашд. Развивая наступление, наши части выбили немцев из селения Чикош - [illegible] гося в трех кил[illegible] да Домбовар. За [illegible] них потерял тол[illegible] своих солдат и [illegible] у немцев 29 ору[illegible] минометов и ма[illegible] Советские бойцы [illegible] трудных условия[illegible] дорожья, показы[illegible] примеры муже[illegible] Гвардии сержант [illegible] вался во вра[illegible] уничтожил гру[illegible] дат. Гвардеец [illegible] штыком, огнем [illegible] бил 8 гитлеровце[illegible] уничтожил 6 не[illegible] плен. Рядовые М[illegible] пленили 12 немцев. Гвардии рядовые Пилипчук и Солобой, уничтожив немецкий пулеметный расчет, открыли огонь из трофейного пулемета и нанесли противнику большие потери.

*

В Восточной Пруссии наша разведывательная группа ночью проникла в расположение противника. Разведчики т. т. Шрубинов и Карпанов захватили в плен немецкого пулеметчика и направились с ним в свою часть. Гитлеровцы заметили разведчиков и пытались отрезать им путь отхода. Наши бойцы под прикрытием огня своих товарищей благополучно вернулись в свою часть и привели взятого в плен немецкого пулеметчика.

Снайпер рядовой Копылов за месяц уничтожил 21 немецкого солдата и офицера. Снайпер Таранов за это же время истребил 17 гитлеровцев.

*

Наши морские летчики атаковали у побережья Северной Норвегии и потопили немецкий транспорт водоизмещением в 5000 тонн.

*

Пленный ефрейтор 2 роты 573 полка 304 немецкой пехотной дивизии Вернер Гессель рассказал: «С тех пор, как военные действия переместились на германскую территорию, настроение в полку резко ухудшилось. Солдаты из Восточной Пруссии, Силезии, Рейнской области и Вестфалии высчитывают, сколько километров осталось русским и англо-американским войскам до их родных мест. Сейчас почти всем ясно, что Германия проиграла войну. Солдаты со страхом ждут русского наступления. Все разговоры вращаются вокруг этой темы. Многие солдаты боятся русских танков. Чуть заработает мотор, как сразу же начинается тревога. Солдаты с ужасом говорят [illegible] ские наступают». [illegible] с-фельдфебель 644 [illegible] стного батальона заявил: «Немецкая [illegible] паде и востоке ста[illegible] ных действий. Те[illegible] лдаты говорят уже [illegible] шкой армии, а о [illegible] змени понадобится [illegible] союзным войскам, [illegible] ть всю Германию». [illegible] офицер 3 роты 1 [illegible] группы «Кнебель» [illegible] сказал: «Германия [illegible] сторон. Положение [illegible] Мы войну проигра[illegible] на продлится, тем [illegible] е последствия для

В Совнаркоме СССР

Идя навстречу пожеланиям трудящихся, Совет Народных Комиссаров Союза ССР постановил День Конституции СССР (5 декабря) не праздновать, а считать 5 декабря 1944 года — рабочим днем.

ВЫПЛАТА ВЫИГРЫШЕЙ ПО 3-й ДЕНЕЖНО - ВЕЩЕВОЙ ЛОТЕРЕЕ

По 3-й денежно-вещевой лотерее выплачено населению денежных и вещевых выигрышей на 380 миллионов рублей. Подписчики лотереи получили более 170 выигрышей по 50 тысяч рублей, 650 — по 25 тысяч, 2780 — по 10 тысяч. Около 50 тысяч посылок с вещевыми выигрышами отправлено в города и села страны.

Выдача выигрышей будет проводиться до 1 января 1945 года.

Сталинские слова — в массы

Тысячи агитаторов, пропагандистов читают, раз'ясняют рабочим, колхозникам доклад и приказ товарища Сталина о XXVII годовщине Октября. На снимке: секретарь партбюро Ставропольского паровозного депо А. И. Афанасьев проводит беседу с рабочими по докладу товарища Сталина.

Заказ деревни — заказ фронта!

Завод „Кавминрозлив" помогает Первомайской МТС

Работники завода № 1 «Кавминрозлив», вдохновленные докладом и приказом великого Сталина, помимо своей основной задачи — восстановления в этом году на довоенную мощность нашего завода и механических мастерских, систематически помогают колхозам и МТС. Завод посылает на места бригады квалифицированных рабочих и мастеров для помощи в ремонте тракторов и сельскохозяйственных машин.

Взяв шефство над Первомайской МТС, принимаем на себя обязательства по обеспечению ремонтных работ наиболее дефицитными деталями для тракторов и комбайнов. Завод будет производить шлифовку коленчатых валов СТЗ, расточку и шлифовку гильз, блоков двигателей СТЗ, изготовлять новые шпильки болтов, гайки для тракторов и комбайнов, арматурные соединительные детали, делать разные токарные работы с таким расчетом, чтобы ежемесячно обеспечить деталями не менее 5 тракторов и комбайнов.

Предприятие посылает в МТС трех специалистов для помощи в ремонте.

Принимая эти обязательства, мы призываем всех рабочих, служащих, инженеров, техников заводов и механических мастерских нашего края последовать нашему примеру, чтобы обеспечить досрочный ремонт тракторного и комбайнового парка.

По поручению общего собрания завода:
Директор и главный инженер завода **СОРОКИН.**
Секретарь партийной организации **ЛЯШИН.**
Председатель завкома **НЕБОГАТИКОВ.**

Совещание шефов

Ставропольский городской комитет партии созвал 30 ноября совещание руководителей и секретарей партийных организаций предприятий и учреждений города. Основной вопрос, который подвергся обсуждению, — шефство над машинно-тракторными станциями.

Конкретным задачам этой важнейшей хозяйственно-политической кампании был посвящен доклад секретаря горкома ВКП(б) тов. Четвернина. Основа всего дела — оказание помощи МТС в успешном, своевременном проведении ремонта тракторов, комбайнов и всех сельскохозяйственных машин. В соответствии с этим техническая помощь МТС со стороны предприятий должна осуществляться путем организации производства и реставрации запасных частей, посылки в МТС бригад квалифицированных рабочих, одновременно с подготовкой на предприятиях города квалифицированных рабочих для МТС — токарей, слесарей, кузнецов.

Городской комитет партии проводит ряд мероприятий по оказанию помощи МТС и колхозам в постановке массово-политической и культурно-просветительной работы. Вместе с промышленными предприятиями к шефской работе широко привлекаются партийные организации учреждений и высших учебных заведений города.

Инженер Ковальчук доложил совещанию о работе по реализации шефских обязательств завода «Красный металлист», выступившего инициатором соревнования в деле помощи промышленности сельскому хозяйству края.

Горком ВКП(б) принял развернутое решение по вопросам шефства. До 10 декабря ответственные представители шефствующих предприятий и учреждений должны выехать на места, чтобы там выявить неотложные потребности и определить чёткий план работы по оказанию всесторонней практической помощи подшефным МТС. 6 декабря в Ставрополе созывается совещание директоров, старших механиков и секретарей партийных организаций подшефных машинно-тракторных станций совместно с шефствующими организациями.

Руководство и контроль за осуществлением шефства над МТС и колхозами возложены на секретари горкома ВКП(б) т. Попова, а в районных комитетах — на первых секретарей райкомов.

ЗАКОНЧЕН ГОДОВОЙ ПЛАН

Георгиевский кожевенный завод досрочно закончил годовую производственную программу.

Завод — небольшой, но работает интенсивно, выпуская хорошие овчины, сыромять и шорные изделия. На предприятии выросли кадры отличных производственников - стахановцев. Шорники П. Нещадимов и А. Еркин, овчинницы А. Гончарова и Ю. Ткаченко дают до трех норм и больше. Работница О. Луценко взялась за мужскую профессию кожевника и теперь превышает нормы. Тов. Луценко награждена почетной грамотой Крайкома ВКП(б) и исполкома Краевого Совета.

На заводе успешно идут восстановительные работы. Поставлены три барабаны для дубления кож. Паровой двигатель. Пущено паровое отопление.

ПО СОВЕТСКОМУ СОЮЗУ

100 ТЫСЯЧ ПУДОВ САХАРА СВЕРХ ПЛАНА

Завершив 17 ноября месячный план, коллективы сахарных заводов Харьковского сахсвеклотреста обязались выработать сверх ноябрьского задания 100 тысяч пудов сахара. Свое слово они сдержали, выполнив в ноябре свыше 2,5 месячных заданий. (ТАСС).

ПОМОЩЬ БЕЛОРУССАМ, ВОЗВРАЩАЮЩИМСЯ ИЗ ФАШИСТСКОЙ НЕВОЛИ

Каждый день в Белоруссию возвращаются сотни советских граждан, вызволенных Красной Армией из фашистской неволи. Правительство республики оказывает им большую материальную помощь. Организована сеть приемных пунктов. Здесь все прибывающие получают медицинскую помощь, усиленное питание, единовременное денежное пособие, билеты для проезда к постоянному месту жительства. Дети, родители которых погибли от рук немецко-фашистских палачей, направляются в специальные детские дома.

Большинство возвращающихся советских граждан раздеты, разуты, истощены. На приемочных пунктах созданы базы, где нуждающиеся получают одежду, белье, обувь, предметы первой необходимости. На железнодорожных станциях организованы продовольственные ларьки и столовые, обслуживающие возвращающихся к месту своего жительства советских граждан. (ТАСС).

3 ТЫСЯЧИ КИЛОМЕТРОВ ПО ПУСТЫНЕ

Из длительного путешествия по северным Кзыл-Кумам в Чимкент вернулась экспедиция, 7 отрядов экспедиции проделали более 3 тысяч километров, избороздив пески пустыни во всех направлениях, нанося на карту места древних колодцев — колодцев, устанавливая урожайность и питательность трав.

Разведчики пустыни обследовали 1.600.000 гектаров зимних пастбищ, установив, что все они пригодны для отгонного животноводства. Сейчас по следам экспедиции тронулись многотысячные стада, принадлежащие колхозам Южного Казахстана.

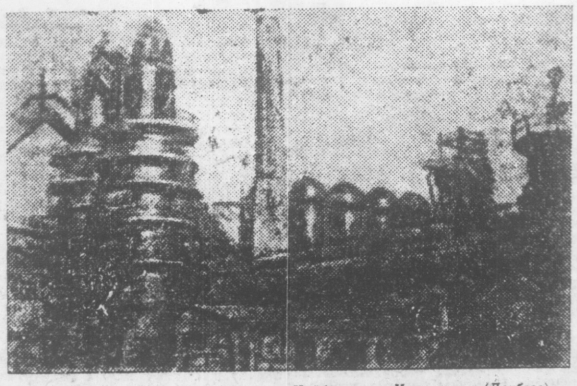

На металлургическом заводе имени Куйбышева в Краматорске (Донбасс). Общий вид восстановленных кауперов доменного цеха.

ИССЛЕДОВАНИЕ МИНЕРАЛЬНЫХ ИСТОЧНИКОВ НАХИЧЕВАНСКОЙ АССР

Из Нахичеванской автономной республики вернулась геологическая экспедиция азербайджанского государственного университета, исследовавшая 60 минеральных источников. Здесь обнаружены воды типа ессентуки, нарзана, боржома, железистые, редко встречающиеся в природе мышьяковистые и другие. Группа Дары-Дагских мышьяковистых источников, воды которых употребляются против малокровия, малярии, неврастении, занимают первое место в мире по дебиту (количество воды, получаемой в сутки) и второе — по содержанию мышьяка. (ТАСС).

ОТКРЫТИЕ ВЫСТАВКИ «ШЕДЕВРЫ РУССКОГО ЗОДЧЕСТВА»

30 ноября в выставочном зале Московского товарищества художников открылась выставка картин «Шедевры русского зодчества».

Картины, экспонированные здесь, отображают ценнейшие памятники русского зодчества. Представлено около 200 работ. Особое внимание посетителей привлекли картины, на которых запечатлены архитектурные памятники Новгорода, Пскова, Смоленска, Ленинграда, Суздаля, графические работы, посвященные архитектуре Углича и Рязани. (ТАСС)

КОЛЛЕКЦИИ ТРЕТЬЯКОВСКОЙ ГАЛЛЕРЕИ ПРИБЫЛИ В МОСКВУ

В Москву привезены все ценные коллекции Государственной Третьяковской галлереи — произведения Сурикова, Репина, Серова, Рублева, Левитана и других выдающихся русских живописцев. В начале войны эти полотна были тщательно упакованы и с большими предосторожностями перевезены в глубь страны. Каждое полотно было накатано на деревянный вал, запаяно в цинковый цилиндр с отверстиями для притока воздуха и затем заключено в ящик с металлической обшивкой.

Среди привезенных фондов — скульптурные произведения знаменитых русских ваятелей Шубина, Антокольского, советских скульпторов Мухиной, Меркурова, картины художников Александра и Сергея Герасимовых, И. Грабаря, Б. Иогансона. (ТАСС).

ОТКРЫТИЕ ГОСУДАРСТВЕННОГО ЛАТВИЙСКОГО ТЕАТРА ОПЕРЫ И БАЛЕТА

В Риге открылся после восстановительного ремонта государственный театр оперы и балета. Состоялся первый концерт, в котором приняла участие вся труппа театра — солисты оперы и балета, хор, симфонический оркестр.

В Ригу вернулись заслуженные артисты Латвийской ССР. Эльфрида Пакуль и Заходник.

Подготовлено несколько постановок: опера «Травиата», балет «Лебединое озеро» и другие. (ТАСС).

ФИНЛЯНДИЯ ВОЗВРАЩАЕТ СКОТ, ВЫВЕЗЕННЫЙ С СОВЕТСКОЙ ТЕРРИТОРИИ ВО ВРЕМЯ ВОЙНЫ

На основании статьи 14 Соглашения о перемирии с Финляндией из Петрозаводска в город Энсо выехали представители Карело-Финской ССР для получения первой партии лошадей, которые будут переданы Наркомлесу и колхозам республики

Хлеб—фронту, Родине!

Хлеб оседает в колхозных амбарах

Нельзя сказать, что руководители Минераловодского района не занимаются хлебозаготовками. Председатель исполкома райсовета т. Шестиперов большую часть времени находится в колхозах. Ему известен каждый колхоз, его силы и возможности. Работников райкома партии тоже не упрекнешь кабинетным руководством. Какой из колхозов выполнил план хлебопоставок, кто тянет назад—все это известно.

И тем не менее, район государственный план хлебосдачи выполнил немногим больше, чем наполовину. Возникает вопрос — в чем дело?

Заместитель председателя исполкома, райсовета т. Шевченко причину срыва хлебопоставок об'ясняет скверной погодой. Она, дескать, всему помеха. К тому же рельеф местности очень трудный—горы, скаты, балки.

— Но это ничего. Штурмом возьмем. Пусть только солнце покажется, —обещает т. Шевченко.

Если вникнуть глубже, то станет очевидным, что не в погоде дело. Дожди начались с приходом осени. До нее, как известно, было немало погожих дней, и передовые артели, правильно организовав труд, сумели во-время завершить и обмолот и отгрузку зерна государству.

Есть много колхозов, которые недопустимо затянули хлебосдачу, систематически срывали в течение всего лета график вывоза. Ссылаются еще на плохую работу МТС во время молотьбы, будто бы это является причиной невыполнения плана. Но подлинные причины срыва хлебосдачи кроются в другом.

Хлебосдача в районе пущена на самотек. Имеющийся транспорт не мобилизован. Из 15 автомашин на вывозке хлеба работают только пять, остальные стоят в гаражах. Ссылка на отсутствие намолоченного зерна также неосновательна. Хлеб есть на токах, но некоторые председатели колхозов, пользуясь тем, что районные руководители ослабили контроль, преднамеренно свернули транспортировку.

В амбарах колхоза им. Дзержинского скопилось более тысячи центнеров зерна. В течение последнего месяца государству колхоз не сдал ни одного килограмма, хотя план хлебопоставок выполнен лишь на 43 процента. Председатель правления т. Ткачев жалуется на отсутствие тягла. В то же время 15 пар волов, выделенные специально для транспортной бригады, используются на подвозке соломы, для поездок на базар и т. д.

Колхоз «Парижская коммуна» выполнил план хлебопоставок на 23 проц. Председатель правления т. Марченко подшевает Ткачеву. Но использовать на отгрузке хлеба коров колхозников не подумал. Нетерпимое положение создалось в колхозе «Новый путь». На токах здесь лежит большое количество зерна, его не вывозят на элеватор.

— Сушить некому, людей нехватает,—заявляет председатель правления т. Чайко.

Людей в колхозе достаточно. Вся беда в том, что их не организуют на хлебовывоз. Трудовая дисциплина низкая, имеется много случаев невыхода на работу. Многие председатели вместо того, чтобы по-хозяйски организовать сушку зерна, немедленный вывоз его на приемные пункты, взяли за правило—ссылать хлеб в свои амбары.

Нетрудно понять после этого, чего стоят инспекционные поездки по колхозам руководителей района и какую пользу приносят они.

А. СЕДУГИН.
(Наш. спец. корр.).

Превратим политпросветучреждения в подлинные центры культурно-просветительной работы

Шире социалистическое соревнование политпросветработников!

★ ★

Состоявшийся недавно с'езд политпросветработников Ставрополья принял обращение ко всем работникам домов культуры, клубов, изб-читален, библиотек, красных уголков и взял ряд конкретных обязательств по коренному улучшению работы политпросветучреждений края. Участники с'езда предлагают начать социалистическое соревнование за улучшение качества работы политпросветучреждений.

Обращение с'езда одобрено бюро Крайкома ВКП(б) и исполкомом Крайсовета.

Бюро Крайкома партии и исполком Крайсовета обязали горкомы и райкомы партии и исполкомы городских и районных Советов организовать широкое обсуждение обращения краевого с'езда политпросветработников на районных и городских совещаниях политпросветработников с привлечением интеллигенции, обсудить на заседаниях ГК, РК ВКП(б) и исполкомов Советов вопрос о дальнейшем улучшении работы политпросветучреждений, создать им необходимые условия в работе, закончить оборудование инвентарем, обеспечить топливом, укомплектовать кадры, привлечь к активному участию в политпросветработе учителей, врачей, агрономов, зоотехников, колхозную общественность и добиваться всемерного повышения качества работы политпросветучреждений, обратив особое внимание на усиление пропаганды естественно-научных знаний улучшение работы районных лекторских групп и оживление кружковой работы.

Ниже мы публикуем обязательства, принятые краевым с'ездом политпросветработников.

★ ★

Партийные и комсомольские организации и политпросветработники Ставрополья ведут активную борьбу за превращение всех политпросветучреждений в подлинные центры массовой культурно - просветительной работы.

В осуществление этой благородной цели политпросветработники края берут на себя следующие обязательства:

1. Широко популяризировать доклад и приказ товарища Сталина о XXVII годовщине Великой Октябрьской социалистической революции. Донести каждое слово нашего любимого вождя до сознания всех трудящихся.

2. Регулярно проводить политическую информацию о событиях на фронтах Отечественной войны международном и внутреннем положении Советского Союза. Своевременно и глубоко раз'яснять все решения партии и правительства.

3. Еще выше поднять пропаганду естественно-научных знаний. Вооружить трудящихся материалистическим пониманием явлений природы. В каждом политико - просветительном учреждении не реже одного раза в месяц проводить лекции на естественно - научные темы.

4. Всемерно помогать колхозам и совхозам края в борьбе за стопудовый урожай с гектара, за повышение продуктивности животноводства. Широко пропагандировать опыт работы передовиков сельского хозяйства, при каждом политпросветучреждении иметь кружки по агрозоотехнике и регулярно проводить 2—3 лекции в месяц на агрозоотехнические темы. Организовать в домах культуры сельскохозяйственные выставки.

5. Во всех политпросветучреждениях организовать справочную работу по раз'яснению льгот семьям военнослужащих и многодетным матерям, оказывать семьям фронтовиков помощь в переписке с родными, находящимися на фронте. Не реже одного раза в месяц проводить вечера вопросов и ответов.

6. Широко развить сеть кружков художественной самодеятельности, драматических, хоровых, музыкальных, хореографических и кружков прикладного искусства. Поставить силами кружков художественной самодеятельности не менее 12.000 спектаклей и концертов в год.

7. При каждом политпросветучреждении не реже одного раза в месяц проводить литературные вечера, читательские конференции, при библиотеках и избах-читальнях иметь литературные кружки. Провести до 1 января 1945 года громкую читку в политпросветучреждениях. «Они сражались за Родину»—Шолохова, «Дни и ночи» Симонова, «Непокоренные» Горбатова, «Мать» Горького, «Тарас Бульба» Гоголя, «Иван Грозный» А. Толстого. Естественно - научные книги: «Происхождение земли», «Появление жизни на земле», «Строение вселенной» и др.

8. Особое внимание уделить улучшению работы библиотек, для чего:

а) к концу 1945 года иметь в каждой городской библиотеке не менее 5 тыс. книг, в районной—2500, в доп. ской — 1000 книг, в сельской — 500, в избе - читальне—300 книг, за счет сбора книг у населения и покупки их;

б) к концу 1945 года увеличить вдвое количество читателей массовых библиотек края против 1944 года;

в) организовать 800 передвижных библиотечек для обеспечения литературой работающих в полевых станах, бригадах, предприятиях и для гоститалей и домов инвалидов Отечественной войны.

9. В каждой избе-читальне иметь, как минимум, одну центральную газету «Правда» или «Известия», краевую, районную газеты, «Социземледелие», журналы: «Спутник агитатора», «Крестьянка», географическую карту и настольные игры: шашки, шахматы, домино.

10. При всех политико - просветительных учреждениях образовать советы, привлечь к активному участию в работе политпросветучреждений местную интеллигенцию: учителей, медицинских работников, специалистов сельского хозяйства.

11. Полностью закончить подготовку политпросветучреждений для работы в зимних условиях: обеспечить их топливом, освещением, оборудованием и культинвентарем.

Товарищи! Близится час нашей окончательной победы!

В эти решающие дни мы обращаемся ко всем политпросветработникам с предложением начать социалистическое соревнование за улучшение качества работы политпросветучреждений за вооружение трудящихся ленинско - сталинской идеологией, за ускорение военного и морально - политического разгрома фашизма.

Мы призываем всех политпросветработников честно нести большевистскую вахту на фронте политического и культурного просвещения масс!

На городские темы

Засуха продолжается...

Кран на Советской улице близ здания горкома партии не дает воды. Но он не окончательно высох, в нем что-то шумит, иногда появляются капли. Может быть, вода еще пойдет? Домохозяйки терпеливо ждут. Подходит малыш школьного возраста.

— Эх, вы, не умеете воду добывать! Он охватывает губами кончик трубы и начинает сосать.

— Вот и напился. И еще воды осталось, сколько хочешь. Век живи — век учись, как в Ставрополе воду добывать.

Стоят женщины с ведрами у колонки на Комсомольской. Воды нет. Они отправляют разведку на Ленинскую, на проспект Сталина, к интендантству. Разведка возвращается с пустыми ведрами.

— Полчаса назад была вода, теперь кончилась.

— Придется опять брать из лужи. Черпают кружками из ручейка, пробивающегося близ сточной канавы.

— Только бы не заразиться чем-нибудь...

Жители 1-й Заталпянской в течение двух месяцев любуются полуразрушенной водоразборной будкой. Воду берут из люка смотрового колодца. В этот колодец впадает мутный ручей, бегущий вдоль улицы.

Жители месяцами ждут монтеров-водопроводчиков. Они не приходят. Заброшенные будки разрушаются, краны ржавеют. Нет хозяина. Без воды сидят жители Молотовской, Чкаловской, Добролюбовской и других улиц.

Город получает мизерное количество воды. Подается она от случая к случаю. Где и когда она появится, никакому кудеснику не узнать, не угадать.

А между тем если бы зав. горкомхозом т. Проховов и т. Глезер (контора горводопровода) захотели оказать посильную помощь населению, они могли бы ввести график подачи воды. Каждый район города, каждый квартал знал бы, когда, в какие часы появится вода в ближайшей будке. Население в своих многочисленных жалобах требует навести порядок в распределении и подаче воды.

Есть полная возможность ввести в эксплоатацию в этом году самотечный водопровод, прокладываемый от «Холодного родника».

Общественность города за время с 20 июля по 1 октября посылала на трассу много бригад. Работали коллективы 60 организаций. Выкопана траншея протяженностью 2700 метров. Транспортом городских и краевых организаций перевезено с вокзала на трассу свыше 2 тысяч погонных метров труб. Недостающие трубы извлекаются из законсервированной насосной скважины.

Заканчивать стройку горисполком обязал коммунальные предприятия города. Они уложили около километра труб. Но темпы работ начинают снижаться. На стройке требуется ежедневно 44 человека. Фактически прораб т. Лукьян имеет ежедневно не более 25 рабочих. Тормозится и доставка труб. В частности крайсоюз совершенно не выполнил его обязательства по перевозке труб.

Стройка нуждается в специалистах. Между тем крайкомхоз выдерживает лучших специалистов водопроводного дела в стороне от стройки, используя их не по прямому назначению.

Если стройка затянется, многие уже выполненные работы пойдут на смарку, например, траншеи осыпятся, заилятся.

Наступает зима. Надо приложить все усилия и достроить самотечный водопровод. Город может иметь воду в довоенном количестве и он должен иметь ее.

И. ЯКОВЛЕВ.

Мартин Андерсен Нексе в Ленинграде

ЛЕНИНГРАД, 30 ноября. (ТАСС). Сюда прибыл известный датский писатель Мартин Андерсен Нексе. В отделении союза советских писателей гостя тепло приветствовали т. Лихарев, И. Груздев, народный артист СССР М. Юрьев, народный артист РСФСР М. Черкасов и другие.

Захватив Данию, немцы стали жестоко преследовать представителей демократии. Произведения Нексе были изъяты из библиотек. Вместе с другими видными писателями, художниками, артистами он был арестован и брошен в тюрьму. После освобождения он перешел на нелегальное положение и долгое время скрывался у своих друзей. Болезнь заставила его лечь в госпиталь. Но и здесь выскакивали гитлеровские ищейки. Оставалось одно — бежать заграницу. Побег был осуществлен.

Мартин Андерсен Нексе написал новый роман. Первые главы этого произведения уже закончены. В беседе с представителями печати Нексе сказал: «Я счастлив, что после бесконечных гонений со стороны фашистов, наконец, дышу воздухом свободной Советской России, вижу Ленинград во всем его величии».

Суд над участниками злодеяний в Майданеке

ЛЮБЛИН, 30 ноября. (ТАСС). После открытия заседания суда над гитлеровскими палачами — участниками злодеяний в Майданеке адвокаты сделали суду заявление о том, что они отказываются от защиты подсудимых, так как считают для себя позором защищать врагов польского народа — убийц мирных жителей. Суд постановил оставить присутствующих на судебном процессе адвокатов в качестве официальной защиты.

Первый день судебного разбирательства был посвящен допросу обвиняемых. Подсудимый Тернес показал, что за время его пребывания в Майданеке только путем удушения газами было убито свыше 60 тысяч человек.

Подсудимый Отальд, не спеша, с холодной педантичностью рассказывает о существовавшей на Майданеке системе уничтожения заключенных.

Прокурор спрашивает Отальда видел ли он в лагере детей?

Подсудимый отвечает, что он видел там детей до грудных включительно.

— Расскажите, как душили детей? — спрашивает прокурор.

— К газовым камерам, — говорит подсудимый Отальд, — детей подвозили на автомашинах и здесь же их сгружали. Дети не хотели идти в камеру смерти, они о чем-то догадывались, приходилось их уговаривать.

Нередко к крематорию привозили для сожжения живых людей. По этому поводу подсудимый Отальд показал, что он видел людей, привезенных к крематорию в кандалах. Партиями по 50 человек их отправляли поочередно в печи крематория. Среди привозившихся для сожжения людей были и советские военнопленные.

Подсудимый Герстенмайер показал, что когда он прибыл на Майданек, то ему сказали, что в печах лагеря уже было истреблено около 200 тысяч человек. В этом отношении, говорит подсудимый, Майданек похож на Дахау.

ЛЮБЛИН, 30 ноября. (ТАСС). Вчера на суде над шестью немецко - фашистскими палачами, повинными в убийствах и истязаниях заключенных в Майданеке, закончился допрос подсудимых. Их показания еще раз раскрыли картину чудовищных злодеяний, которые творили гитлеровцы в майданекском лагере смерти. Показаниями свидетелей, к допросу которых приступил вчера суд, подсудимые уличены как палачи и садисты.

По словам свидетелей Ольшанского и пробывшего почти два года в майданекском лагере Андрея Станиславского, особенно свирепым палачом проявил себя подсудимый Польман. Преступник — рецидивист, в прошлом много раз отбывавший наказание. Польман был послан на Майданек как специалист по истязаниям. По единодушному мнению свидетелей, на кровавом счету этого палача числится свыше 2 тысяч убитых лично им заключенных. Он устраивал массовые насилия над женщинами.

Свидетель Будзень, который работал на Майданеке аптекарем, привел на суде заявление немецкого врача в Майданеке Блянке. На Майданеке,—цинично говорил Блянке,—создан такой режим, что даже без всякого внешнего вмешательства человек должен умереть. Тех, кто не погибал сам, убивали. При массовых казнях число жертв колебалось от нескольких сот до многих тысяч.

Зимой 1941 года, показывают свидетели, в Майданек из Хелма привезли несколько сот советских военнопленных, в том числе двух подполковников, пять майоров, 15 капитанов, несколько десятков лейтенантов и много рядовых красноармейцев. Менее чем за неделю всех их повесили.

Однажды в лагере сразу было казнено 18 тысяч человек.

Военные действия в Западной Европе

ЛОНДОН, 1 декабря. (ТАСС). В сообщении Штаба Верховного Командования экспедиционных сил союзников говорится:

В Голландии войска союзников продолжали операции по очищению «мешка» в районе реки Маас и захватили вражеские опорные пункты в двух замках близ Ванссума и Брукхейзена. Деревня Брукхейзен освобождена от противника.

В районе Линниха (Германия) части союзников вышли к реке Рур, севернее Кослара. Бои идут в Бееке, Линдерне и Флоссдорфе.

Далее к югу после ожесточенных боев войска союзников очистили Ламмерсдорф и вступили в район Индена, западнее реки Инде. В Мероде продолжаются ожесточенные сражения.

В Вогезах, севернее Саверского прохода и в окрестностях Гагенау, достигнуты некоторые успехи.

Противник подверг Страсбург ожесточенному обстрелу через Рейн.

В северной части Эльзасской равнины войска союзников достигли Герстхейма и Штотцхейма, преодолев незначительное сопротивление противника. В южной части Вогез продолжается наступление на широком фронте; части союзников находятся в двух милях от Урбиса и Сен Амарена.

Авиация союзников продолжала налеты на различные военные об'екты противника.

ЛОНДОН, 1 декабря. (ТАСС). В сообщении Штаба Вооруженных сил союзников на Средиземноморском театре военных действий говорится, что в Италии восточнее города Фаэнцы части 8-й армии несколько продвинулись в районе между реками Ламоне и Монтоне. На остальных участках этого фронта — действия патрулей. Английские и индийские части 5-й армии заняли несколько высот.

БОИ В ЮГОСЛАВИИ

БЕЛГРАД, 30 ноября. (ТАСС). Верховный штаб Народно - освободительной армии Югославии сообщает, что вся железнодорожная линия в долине Ибар находится в руках югославских частей. Кольцо вокруг немцев, осажденных в районе Новн Казар, все более сжимается.

В Черногории части Народно - освободительной армии освободили Ульцин и преследуют разбитые немецкие части, отступающие к Скадар. В секторе Даниловград активность окруженных частей все более слабеет. В этом районе за десять дней убито и ранено более 3 тысяч немецких солдат и офицеров.

В Восточной Боснии югославские части заняли город Яня и очищают долину реки Дрина.

В Далмации продолжаются операции по уничтожению окруженной в секторе Книн немецкой группировки. За три дня здесь убито и ранено более 1 тысячи немецких, усташских и четнических солдат и офицеров.

НАЛЕТ 2200 АМЕРИКАНСКИХ САМОЛЕТОВ НА ГЕРМАНИЮ

ЛОНДОН, 1 декабря. (ТАСС). В Лондоне об'явлено, что свыше 1200 «Летающих крепостей», шедших в сопровождении более чем 1000 истребителей, совершили вчера налет на заводы синтетического горючего в районе Лейпцига. Бомбардировке подверглись заводы синтетического горючего в Белене, Цейце, Мерзебурге и Люцкендорфе. Бомбардировщики совершили также налет на железнодорожное депо в Саарбрюккене.

ПОЛОЖЕНИЕ В БЕЛЬГИИ

ПАРИЖ, 30 ноября. (ТАСС). Как передает парижское радио, бельгийское правительство продолжает принимать резкие меры для того, чтобы заставить организации сопротивления сдать оружие. Многочисленные полицейские отряды патрулируют в Брюсселе, производят обыски и конфискуют обнаруженное оружие. Полицейские, встретив колонну, направлявшуюся из Монса в Брюссель, разоружили ее и произвели многочисленные аресты.

ЛОНДОН, 30 ноября. (ТАСС). Специальный корреспондент агентства Рейтер в Брюсселе сообщает, что вчера продолжалась забастовка трамвайщиков. В городе состоялись политические демонстрации.

Обыски с целью из'ятия оружия производятся по всей стране. Вчера утром в различных районах Брюсселя двигались автомашины с вооруженной полицией. Полагают, что конфисковано много винтовок и патронов.

НОВЫЙ СОСТАВ ПОЛЬСКОГО ЭМИГРАНТСКОГО ПРАВИТЕЛЬСТВА

ЛОНДОН, 30 ноября. (ТАСС). После провала попыток Квапиньского сформировать новое эмигрантское польское правительство, эмигрантский «президент» Рачкевич назначил премьер-министром Томаша Арцишевского. Последний сформировал правительство, в состав которого в числе других вошли Кукель в качестве министра обороны и Квапиньский — в качестве министра промышленности торговли и судоходства. Три министерских поста не замещены, так как они предназначаются для представителей крестьянской партии (к которой принадлежит Миколайчик) отказавшийся участвовать в правительстве.

ОТКРЫТИЕ ПАМЯТНИКА БОЙЦАМ КРАСНОЙ АРМИИ В БЕЛГРАДЕ

БЕЛГРАД, 30 ноября. (ТАСС). В Белграде состоялось открытие памятника советским воинам, павшим в боях за освобождение Белграда. На открытии памятника присутствовали представители Верховного штаба Народно-Освободительной армии Югославии, антифашистского Веча Народного Освобождения Сербии, об'единенного союза антифашистской молодежи Югославии и другие.

Газеты поместили подробное описание торжественного открытия памятника. Газета «Политика» пишет: «Великая любовь к свободе привела красноармейцев в наши края. Борясь за свободу всех угнетенных фашизмом, они прошли тысячи километров, преодолели многие горные хребты, глубокие реки, широкие равнины. Неоценимы их жертвы, бесценны их примеры их борьбы».

Большевистская непримиримость к недостаткам в хозяйственной работе

(Передовая „Правды" за 1 декабря 1944 г.)

В докладе о XXVII годовщине Великой Октябрьской социалистической революции товарищ Сталин подвел итог великим победам, одержанным советским народом за последний год. Это—год решающих побед на фронте, это—год замечательных достижений нашего народа в тылу. В ходе войны сказалась великая и неотразимая сила, почерпнутая нашим народом и нашей армией в социалистическом строе, порожденном Октябрьской революцией. Нынешний год, характерный дальнейшим ростом нашей индустрии, транспорта, сельского хозяйства, вновь и вновь продемонстрировал прочность социалистической экономики. Хозяйственные итоги за 11 месяцев 1944 года служат яркой иллюстрацией к словам нашего вождя и учителя товарища Сталина о том, что «экономическая основа советского государства оказалась несравненно более жизнеспособной, чем экономика вражеских государств».

Велики наши хозяйственные успехи. Велики завоевания, достигнутые тружениками тыла под руководством партии Ленина—Сталина. Но так же велики и стоящие перед нашей партией, перед Красной Армией, перед всем народом задачи. Красная Армия находится на исходных позициях для решающего наступления на логово фашистского зверя. Красная Армия готовится к тому, чтобы вместе с армиями наших союзников довершить дело разгрома гитлеровской Германии. Нашим лозунгом остается: «Все для фронта!»

В момент, когда наши войска готовятся к решающей битве, большевики не только с гордостью оглядывают пройденный путь, но и мобилизуют все свои силы для оказания еще большей помощи фронту. Перед лицом возрастающих задач большевики проявляют особую нетерпимость к недостаткам, стараются выявить резервы, найти неиспользованные возможности для того, чтобы и дальше изо-дня в день крепла военная и экономическая мощь нашей Родины. Как бы хорошо ни шла работа сегодня, большевики себя спрашивают: а нельзя ли завтра работать еще лучше? — Самоуспокоенность есть злейший враг большевистской работы,—указывал пламенный трибун нашей партии С. М. Киров. Большевики никогда не успокаиваются на достигнутом. Они—люди творческие, беспокойные, инициативные. Искусно владея оружием большевистской самокритики, они заглядывают во все уголки хозяйственной работы, вытаскивают на свет недоделки, промахи, чтобы их быстро устранить, чтобы двигаться дальше, вперед.

Наши партийные организации имеют все основания гордиться достигнутым ростом военного производства, увеличением выплавки металла, добычи топлива, ростом железнодорожных перевозок, восстановлением разрушенного хозяйства на территориях, освобожденных от врага. Но вместе с тем мы обладаем величайшими, неиспользованными еще возможностями, серьезными, не пущенными еще в ход резервами. На некоторых наших предприятиях до сих пор, на четвертом году войны есть еще плохо используемое оборудование. Не нужны простои станков. Значительная часть ценного оборудования не оснащена приспособлениями, позволяющими резко поднять производительность труда.

Воодушевленные историческим докладом и приказом товарища Сталина, работники промышленности по инициативе металлургов вступили во всесоюзное соревнование за досрочное окончание годового плана. Итоги 11-месячной работы показывают полную реальность этой задачи. Многие десятки предприятий обещали к 5 декабря—Дню Сталинской Конституции—выполнить годовую программу, и они в силах это сделать. Но вместе с тем есть еще немало предприятий, которые плана не выполняют. В Кузбассе, Донбассе и Подмосковном бассейне ряд шахт не справился с 11-месячным заданием. На ряде железных дорог не выполняется план по ускорению оборота вагонов. В то время, как страна испытывает большие потребности в строительных материалах, некоторые предприятия нашей промышленности отстают. Даже в передовых отраслях нашей индустрии—в авиационной промышленности, в промышленности боеприпасов, которые в целом успешно справляются с заданиями государства, есть отдельные предприятия, которые работают неравномерно. Есть, наконец, у нас заводы, которые в общем и целом выполняют программу, но в то же время не обеспечивают выпуска изделий по номенклатуре и ассортименту.

Недавно имел место такой факт. Наркомат мясной и молочной промышленности СССР сообщил о досрочном окончании годового плана в момент, когда по ряду важных видов продукции задание выполнено не было. Некоторые хозяйственные работники, очевидно, забывают о том, что выполнение плана надо считать не только в рублях, но и в единицах выпущенной продукции. Только тогда, когда все задания, все заказы сделаны сполна, можно сказать государству: я выполнил долг.

Партия постоянно требует от хозяйственных работников, чтобы они глубоко вникали в экономику, занимались улучшением экономических показателей работы предприятий, вопросами рентабельности и хозяйственного расчета. В условиях войны без экономного использования топлива, электрической энергии, сырья и материалов невозможно обеспечивать выполнение хозяйственных планов. Наши планы рассчитаны на то, что командиры производства и партийные организации мобилизуют все силы для повышения производительности труда, для увеличения выпуска продукции с наименьшим числом рабочих и с наименьшими затратами сырья и топлива. Это особенно важно сейчас, в зимние месяцы. Растущая промышленность пред'являет с каждым днем все большие запросы на топливо и электрическую энергию. Работники энергетической промышленности не всегда поспевают за потребностями страны. Поэтому наряду с важнейшими задачами дальнейшего увеличения добычи топлива и выработки электрической энергии от каждого хозяйственного работника, от каждой партийной организации сейчас требуется особенная забота об экономии, о сокращении потерь.

Наряду с промышленностью больших успехов достигло в нынешнем году сельское хозяйство: значительно расширены посевные площади, повысилась урожайность. Многие области нашей страны не только выполнили планы поставок картофеля и хлеба, но дали миллионы пудов продовольствия сверх плана. Но есть и области, которые не выполнили своих обязательств перед государством, есть районы, где наряду с колхозами, перевыполнившими планы продовольственных поставок, существуют колхозы отстающие. Партия учит: нельзя довольствоваться средними цифрами, средними показателями, надо добиваться, чтобы государственные планы выполнялись каждой областью, каждым районом, каждым колхозом. Проявляя большевистскую непримиримость к недостаткам, партийные организации и хозяйственные работники в деревне не будут довольствоваться достигнутым, а приложат сейчас все силы, чтобы подтянуть отстающие районы и колхозы, отлично закончить сельскохозяйственный год и подготовиться к завоеванию высокого урожая в будущем году.

В ряде городов состоялись, — а в ближайшее время состоятся повсеместно, — партийные собрания, посвященные обсуждению очередных задач в свете доклада товарища Сталина о XXVII годовщине Великой Октябрьской социалистической революции. В докладе вождя дана программа работы партии — программа борьбы и побед всего советского народа. Задача партийных собраний — не только подвести итог проделанному, но и сконцентрировать внимание всех коммунистов на нерешенных еще задачах, смело вскрыть имеющиеся недостатки в работе и указать пути для их устранения. У нас много успехов, но тот партийный работник, который увлечется похвалами по адресу передовиков и не обратит внимания на отстающих, не сумеет успешно двигать дело вперед. Успехи нас радуют, но мы убаюкивают. Полные стремлением усилить свою помощь фронту, большевики, все советские люди преодолевают имеющиеся трудности, исправляют недочеты и тем самым, умножают свои хозяйственные победы в тылу.

За новые успехи нашей промышленности, нашего транспорта, нашего сельского хозяйства!

За дальнейшее усиление помощи фронту!

За приближение дня нашей полной победы над гитлеровской Германией!

Ответственный редактор П. ОМИЛЯНЧУК.

АДРЕС РЕДАКЦИИ: гор. Ставрополь, проспект Сталина, 60. Телефоны: ответственный редактор 3-87-66, зам. редактора — 3-87-69, отделов: партийного и советского строительства — 3-87-68, сельскохозяйственного — 3-89-03, промышленно-транспортного — 3-83-35, писем и рабселькоров — 3-86, 31, издательства — 3-87-67. Выпуск газеты — 3-81-10.

ВГ — 24429. Государственная краевая типография, г. Ставрополь. Заказ № 6087. Тираж 54.000.