СЕГОДНЯ—ДЕНЬ АРТИЛЛЕРИИ

ДА ЗДРАВСТВУЮТ СЛАВНЫЕ АРТИЛЛЕРИСТЫ И МИНОМЕТЧИКИ КРАСНОЙ АРМИИ!

Пролетарии всех стран, соединяйтесь!

Ставропольская ПРАВДА

ОРГАН СТАВРОПОЛЬСКОГО КРАЙКОМА И ГОРКОМА ВКП(б) И КРАЕВОГО СОВЕТА ДЕПУТАТОВ ТРУДЯЩИХСЯ

№ 225 (3107) | Воскресенье, 19 ноября 1944 года | Цена 20 коп.

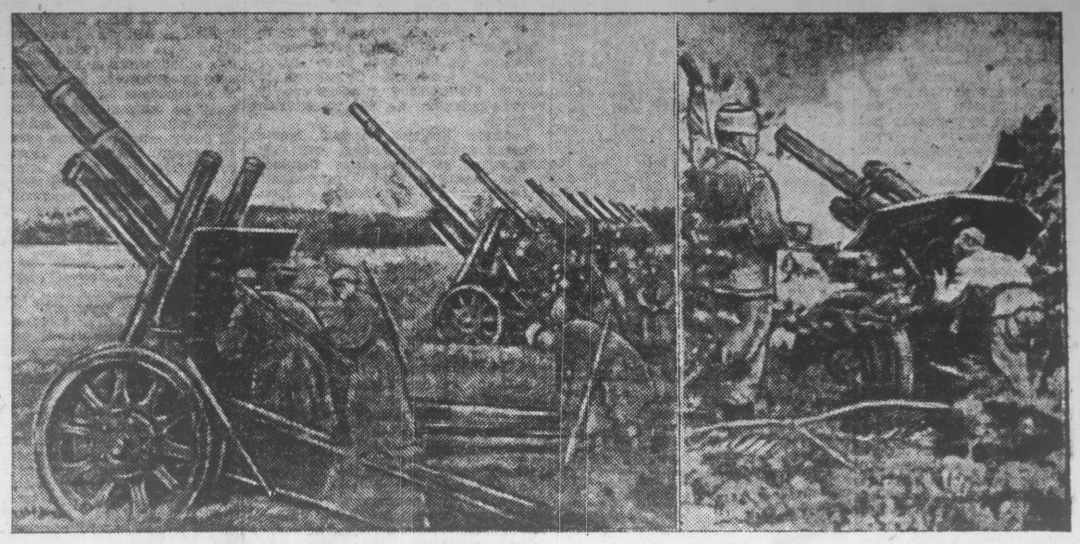

1. Советская тяжелая артиллерия на огневой позиции. 2. Беспощадно громит гитлеровцев орудийный расчет гвардии старшего сержанта И. Титова. В недавних боях гвардейцы уничтожили несколько артиллерийских и минометных батарей немцев и свыше 100 солдат и офицеров.

ПРИКАЗ
ВЕРХОВНОГО ГЛАВНОКОМАНДУЮЩЕГО

19 ноября 1944 года № 225 Москва, Кремль.

Товарищи артиллеристы и минометчики, инженеры и техники, офицеры и генералы советской артиллерии!

Сегодня советские люди празднуют День артиллерии Красной Армии.

Вся страна отмечает сегодня великое значение артиллерии, как главной ударной силы Красной Армии.

Как известно, артиллерия была той силой, которая помогла Красной Армии остановить продвижение врага у подступов Ленинграда и Москвы.

Артиллерия была той силой, которая обеспечила Красной Армии разгром немецких войск под Сталинградом и Воронежом, под Курском и Белгородом, под Харьковом и Киевом, под Витебском и Бобруйском, под Ленинградом и Минском, под Яссами и Кишиневом.

Своим сокрушающим огнем артиллерия успешно расчищала путь пехоте и танкам в величайших сражениях Отечественной войны, в результате чего враг оказался изгнанным из пределов нашей Родины.

Теперь вместе со всей Красной Армией советская артиллерия наносит сокрушительные удары по живой силе, технике и укреплениям врага в последних решающих боях за победу над Германией.

Всем известно, что советская артиллерия добилась полного господства на поле боя над артиллерией врага, что в многочисленных боях с врагом советские артиллеристы и минометчики покрыли себя неувядаемой славой исключительного мужества и героизма, а командиры и начальники показали высокое искусство управления огнем.

Это такой успех, которым может по праву гордиться наша страна.

Товарищи артиллеристы и минометчики, инженеры и техники, офицеры и генералы советской артиллерии! Поздравляю вас с Днем артиллерии!

В ознаменование решающих успехов артиллерии Красной Армии в Отечественной войне ПРИКАЗЫВАЮ:

Сегодня 19 ноября, в День артиллерии, в 19 часов в столице нашей Родины—Москве, в столицах союзных республик и в городах Ленинграде, Сталинграде, Севастополе, Одессе, Хабаровске, Новосибирске, Свердловске, Горьком, Молотове и Туле от имени Родины салютовать нашим славным артиллеристам двадцатью артиллерийскими залпами.

Пусть живет и здравствует советская артиллерия на страх врагам нашей Родины!

Верховный Главнокомандующий
Маршал Советского Союза
И. СТАЛИН.

Сталинская артиллерия

Сегодня, 19 ноября, в Москве, во всех столицах советских республик, в Ленинграде, Сталинграде, Севастополе, Одессе, Хабаровске, Новосибирске, Свердловске, Горьком, Молотове и Туле салюты артиллерийских залпов возвестят о первом ежегодном празднике в честь артиллерии. Отныне и навсегда 19 ноября наша Родина будет праздновать этот знаменательный день в честь боевых заслуг артиллерии Красной Армии на всех фронтах Отечественной войны в борьбе с немецко-фашистскими захватчиками.

Среди всех родов войск Красной Армии особое место занимает советская артиллерия. Наша артиллерия наносит врагу самые сильные и сокрушительные удары, превращая в груды развалин вражеские укрепления и технику, уничтожая его живую силу.

555 лет существует русская артиллерия. Мощные удары русских пушек неоднократно испытывали на себе иноземные захватчики, посягавшие на национальную независимость русского народа. Русские артиллеристы вписали немало героических страниц в историю борьбы нашего народа. Артиллерия Красной Армии воспитывается на лучших боевых традициях артиллерии старой русской армии и значительно приумножила эти традиции.

В великих сражениях гражданской войны на Халхин-Голе, на озере Хасан, в Финляндии наша артиллерия обогащалась новым боевым опытом, закалялась, крепла, возвеличивала свою славу. Особо велика роль советской артиллерии в нынешней Отечественной войне. Наши артиллеристы показали свое превосходство над немецкой. Советская артиллерия и количественно и качественно значительно выше германской.

Артиллерия — бог войны, — так характеризовал товарищ Сталин значение и силу артиллерии в современной войне. Товарищ Сталин лично занимается нашей артиллерией, руководит и воспитывает блестящих офицеров и генералов, конструкторов и строителей артиллерии.

«Красная Армия выросла в грозную силу и превосходит врага своим воинским умением и боевой техникой» — говорит товарищ Сталин. С наибольшей силой это качество советского оружия сказалось в мощи артиллерии. Артиллерия в боевом взаимодействии с авиацией и другими родами войск наносит одновременные сокрушительные удары по вражеским укреплениям, сокрушает фашистские оборонительные рубежи.

В своем историческом докладе и приказе, посвященным 27-й годовщине Великой Октябрьской Социалистической революции, товарищ Сталин рассказал о величайших победах Красной Армии. В результате этих побед «Советская государственная граница, вероломно нарушенная гитлеровскими полчищами 22 июня 1941 года, восстановлена на всем протяжении от Черного до Баренцова моря» (И. Сталин).

В этом победоносном наступлении Красной Армии величайшая роль принадлежит нашей могучей артиллерии, славным артиллеристам, проявляющим беззаветную храбрость, отвагу, воинское искусство. До 900 артиллеристов удостоены высокого звания Героя Советского Союза, до полумиллиона награждены орденами и медалями.

Наша артиллерия — любимое детище советского народа. Наш народ самоотверженно укрепляет индустриальную базу страны. Непрерывным потоком посылает он на фронт эшелоны с орудиями, артиллерийскими приборами, боеприпасами. В 1941 — 1944 г. г. производство артиллерийского вооружения увеличилось в 6 раз. И во время войны растет производство металла. Так, выплавка чугуна повысилась на 31 процент в III квартале 1944 года по сравнению с III кварталом 1943 года, стали — на 27,2 процента, проката — на 29 процентов. Восстанавливается металлургия Юга. Все это дает возможность все больше и больше оснащать нашу Красную Армию наилучшим вооружением для решающих ударов по немецким захватчикам.

Залпы советских пушек гремят сейчас на немецкой и венгерской земле. Они помогают народам Югославии, Польши, Норвегии и Чехословакии разорвать цепи фашистского рабства и восстановить свою свободу и независимость.

«Теперь за Красной Армией остается ее последняя заключительная миссия: довершить вместе с армиями наших союзников дело разгрома немецко - фашистской армии, добить фашистского зверя в его собственном логове и водрузить над Берлином знамя победы» (И. Сталин).

Берлин уже слышал грохот русских пушек у своих стен. Близок день, когда советские залпы вновь прогремят у Берлина и наша артиллерия вместе со всей героической Красной Армией решит боевую задачу, поставленную товарищем Сталиным.

Развернем соцсоревнование на осенне-зимнем ремонте тракторов и сельскохозяйственных машин

Ко всем рабочим, трактористам, комбайнерам, инженерно-техническим работникам МТС Ставропольского края

Дорогие товарищи!

Все для фронта, все для победы! Под этим лозунгом мы трудимся не покладая рук. Наш коллектив нынче старается, как можно лучше вспахать землю, засеять ее и без потерь собрать урожай.

10 ноября наша Богословская МТС выполнила годовой план тракторных работ на 113 проц. На каждый 15-сильный трактор выработано 577 гектаров мягкой пахоты. Тракторная бригада Михаила Плотникова показала образцы трудового героизма. На каждый колесный трактор она сделала 1026 гектаров мягкой пахоты. Бригада Ивана Мозгового, соревнующаяся с бригадой Плотникова, завоевала второе место по выработке на трактор.

Как танки в бой ведут гвардейцы фронта, так водили свои машины по колхозным полям трактористы Василий Гнедаш, Алексей Маляренко, Мария Коломийцева, Лаврентий Белоцерковец.

Мы закончили уборку подсолнуха, домолачиваем последние скирды хлеба. Заложена прочная основа урожая будущего года. Семь с лишним тысяч гектаров засеяно озимыми культурами по всем правилам агрономии. План сева выполнен на 101 проц. Более тысячи гектаров поднято зяби.

Успехи дались нелегко. Тем радостнее сознавать, что не зря мы затратили силы. Богатый урожай хлеба, выращенный на возделанной нами земле, получили наша Родина, наша героическая Красная Армия, получили колхозники за свой честный труд.

Вера в скорую победу над ненавистным врагом — фашистской Германией, искреннее желание помочь Красной Армии вдохновляли нас на трудовые подвиги. Социалистическое соревнование рождало героев земли, помогало преодолевать трудности.

Смогли бы мы добиться успеха, если бы наши тракторы были плохо отремонтированы? Конечно, нет. Прежде чем выехать в поле, мы любовно, по-хозяйски отремонтировали каждую машину. Наши ремонтники — токарь Иван Сливка, слесари Василий Черников, электросварщик Василий Золотарев, инструментальщик Петр Куценко и другие поработали на славу. Честь и хвала им!

Наши тракторы не стояли в бороздке, не имели поломок и аварий.

Товарищи ремонтники! В будущем году мы обязаны собрать хлеба еще больше. Что нужно для этого? Надо за зиму так отремонтировать тракторы, сельхозинвентарь, чтобы они с первых же дней весны действовали как часы.

Поэтому мы, обсудив доклад товарища Сталина о XXVII годовщине Великой Октябрьской Социалистической Революции, решили с первых же дней начать социалистическое соревнование за быстрый и доброкачественный осенне - зимний ремонт машин.

Мы обязуемся:

К 15 января 1945 года выполнить план ремонта 59 тракторов, всего прицепного инвентаря и сдать их государственной комиссии с хорошим качеством.

Организовать бережное хранение тракторов зимой.

К 15 мая закончить ремонт комбайнов и заготовить достаточное количество запасных к ним частей.

Оказать помощь колхозам в ремонте 50 плугов, 30 сеялок, 20 культиваторов.

В зимний период переподготовить 30 трактористов, 10 комбайнеров и четырех бригадиров.

Повышать производительность труда, перевыполнять нормы выработки, содержать в отличном состоянии станки, бережно относиться к инструменту.

Снизить себестоимость продукции на 5 проц. путем экономного использования цветных металлов и ремонтных материалов.

Изготовить сверх плана новых запасных частей и реставрировать старых на 10 тысяч рублей.

Мы приложим все силы к тому, чтобы взятые обязательства претворить в жизнь.

Мы призываем вас, трактористы и комбайнеры, механики и слесари, токари и электросварщики, вас, товарищи специалисты МТС Ставропольского края, вступить в социалистическое соревнование за успешное проведение осенне-зимнего ремонта.

Байбарак М. Д. — директор МТС, Слива И. — старший механик, Кочурин А. — старший агроном, Акишин Н. — зав. МТМ, Еременко Г. — председатель рабочкома, Козачек К. — механик по комбайнам, бригадиры тракторных бригад — Плотников М., Мозговой И., трактористы — Гнедаш В., Коломийцева М., Белоцерковец Л., комбайнеры — Бобовников Ф., Антипов Н., Слива И., слесарь — Губий И., Черников В., слесарь - медник Денисенко И.

Соревнование по хлебозаготовкам

Занимаемое районами место в крае

По данным на 15 ноября 1944 года

1. г. Ставрополь
2. Кувинский
3. Буденновский
4. Хабезский
5. Солдатско-Александровский
6. Арзгирский
7. Степновский
8. Усть-Джегутинский
9. Архангельский
10. Либкнехтовский
11. Ворошилово-Александровский
12. Горячеводский
13. Георгиевский
14. Петровский
15. Новоселицкий
16. Апанасенковский
17. Курдацкий
18. Ново-Александровский
19. Курский
20. Черкесский
21. Ипатовский
22. Советский
23. Дмитриевский
24. Нагутский
25. Ворошиловский
26. Левокумский
27. Александровский
28. Изобильненский
29. г. Пятигорск
30. Егорлыкский
31. Туркменский
32. Труновский
33. Шпаковский
34. Молотовский
35. Благодарненский
36. Невинномысский
37. Суворовский
38. Ипатьевский
39. Спицевский
40. Зеленчукский
41. Аполлонский
42. Гофицкий
43. г. Ессентуки
44. Кисловодский
45. Курсавский
46. Александрийско-Обиленский
47. Минводский
48. Старо-Марьевский
49. Кировский

От Советского Информбюро

ОПЕРАТИВНАЯ СВОДКА ЗА 18 НОЯБРЯ

В течение 18 ноября в Венгрии наши войска с боями заняли несколько населенных пунктов и среди них ГЕРНАД - НЕМЕТИ, ШАПОЛАД, КИШ - ТОКАЙ, НОВАЙ, АНДОРНАК, КЕРЕЧЕНД, КАПОЛНА, ДЕТК, ХОРТ, ТУРА, ВАЛКО и железнодорожные станции КЮЛШЕБЕЧ, КАЛ, ЛУДАШ, ХОРТ.

На других участках фронта — без перемен.

За 17 ноября в воздушных боях и огнем зенитной артиллерии сбито 19 самолетов противника.

* * *

В Венгрии наши войска с боями заняли несколько населенных пунктов. Противник ввел в бой 1-ю немецкую танковую дивизию и предпринял ряд контратак. Наши войска отбили все контратаки гитлеровцев. Продвигаясь вперед, советские части выбили немцев из населенного пункта Хорт и перерезали шоссейную дорогу, имеющую для противника важное значение. На поле боя осталось свыше 800 вражеских трупов. Захвачены у немцев три самоходных и 22 полевых орудия, 18 минометов и обоз с военными грузами. В районе железнодорожной станции Менде бронепоезд противника высадил десант в количестве 600 автоматчиков. Бойцы Н-ской части окружили десант и уничтожили всех немецких автоматчиков.

*

Юго - западнее города Иештава (Митава) разведывательный отряд Н-ской гвардейской части предпринял разведку боем. Гвардейцы разгромили боевое охранение противника и стремительно ворвались в опорный пункт обороны немцев. После ожесточенной схватки наши разведчики овладели опорным пунктом и закрепились в нем. Уничтожено свыше роты гитлеровцев. Захвачены трофеи и пленные.

В Восточной Пруссии, на одном участке, гвардейцы из подразделения офицера Сельмина ночью подобрались к двум домам, в которых немцы оборудовали огневые точки. Наши бойцы стремительно атаковали противника. Оказавшие сопротивление гитлеровцы были уничтожены. Гвардейцы взорвали огневые точки противника и без потерь вернулись в свою часть.

*

Юго - западнее города Августов группа разведчиков под командованием младшего лейтенанта Виноградова ночью напала на вражеские посты. Более 20 гитлеровцев были уничтожены в рукопашной схватке, а остальные спаслись бегством. На другом участке артиллеристы Н-ского соединения произвели огневой налет по переднему краю обороны противника. Уничтожено три огневых, разрушен блиндаж, рассеяно и частью уничтожено до роты немецкой пехоты.

*

Гитлеровцы стараются восполнить огромные потери, которые несет немецкая армия на советско-германском фронте. Немецкое командование мобилизует всех мужчин от 16 до 60 лет, инвалидов и калек, которые во время всех предыдущих мобилизаций были признаны негодными к военной службе. Из показаний пленных видно, что за последнее время немецкие военные власти ликвидируют некоторые авиационные и зенитные части, а их личный состав направляют в пехоту. Пленный ротенфюрер 11 роты полка «Эйке» танковой дивизии СС «Мертвая голова» Рейнгольд Зонтаг рассказал: «Я авиационный техник. В последнее время служил в 30-й бомбардировочной эскадре в Бельгии. В сентябре эскадру расформировали. Я с группой численностью в 150 человек был направлен в город Фрейштадт. Сюда каждый день прибывали солдаты из закрытых авиационных школ, расформированных воздушных эскадр, аэродромных команд обслуживания и зенитных частей. Сейчас подразделения полка «Эйке» на три четверти укомплектованы солдатами, ранее служившими в авиации».

Пленный солдат танковой дивизии СС «Викинг» Эрнст Шредер заявил: «На днях в нашу дивизию влилось 1800 человек из различных частей военно - воздушных сил».

Пленный ефрейтор 5 роты 102 полка 24 немецкой пехотной дивизии Артур Науман заявил: «Я служил в береговой батарее на острове Зеланд, в Дании. Совершенно неожиданно меня отправили на советско-германский фронт. Вместе со мной ехало более 400 матросов, которые до этого служили на немецких кораблях в Дании. Матросы выражали свое недовольство тем, что их посылают в пехоту. Часто раздавались злобные восклицания по адресу Гитлера».

Указ Президиума Верховного Совета СССР

О награждении маршалов и генералов артиллерии Красной Армии орденом Суворова

За умелое и мужественное руководство боевыми операциями и образцовое выполнение заданий Верховного Главного Командования по обеспечению артиллерийским вооружением и боеприпасами Действующей Армии наградить:

Орденом Суворова I степени

1. Главного Маршала артиллерии **Воронова** Николая Николаевича
2. Генерал-полковника артиллерии **Казакова** Василия Ивановича
3. Генерал-полковника артиллерии **Хлебникова** Николая Михайловича
4. Маршала артиллерии **Чистякова** Михаила Николаевича
5. Маршала артиллерии **Яковлева** Николая Дмитриевича

Председатель Президиума Верховного Совета СССР М. КАЛИНИН.
Секретарь Президиума Верховного Совета СССР А. ГОРКИН.

Москва, Кремль.
18 ноября 1944 г.

Соревнование по севу озимых

Занимаемое районами место в крае

По данным на 16 ноября 1944 года

1. Зеленчукский
2. г. Ставрополь
3. Усть-Джегутинский
4. Апанасенковский
5. Левокумский
6. Черкесская А. О
7. Либкнехтовский
8. Солдатско - Александровский
9. Бурлацкий
10. Буденновский
11. Невинномысский
12. Кисловодский
13. Петровский
14. Ипатовский
15. Ессентукский
16. Изобильненский
17. Суворовский
18. Горячеводский
19. Ново - Александровский
20. Ворошиловский
21. Георгиевский
22. Благодарненский
23. Арзгирский
24. Гофицкий
25. Молотовский
26. г. Пятигорск
27. Курсавский
28. Егорлыкский
29. Архангельский
30. Нагутский
31. Новоселицкий
32. Александровский
33. Курский
34. Ворошилово - Александровский
35. Степновский
36. Шпаковский
37. Туркменский
38. Спицевский
39. Труновский
40. Советский
41. Александрийско - Обиленский
42. Минводский
43. Дмитриевский
44. Старо-Марьевский
45. Аполлонский

МОГУЧАЯ СОВЕТСКАЯ АРТИЛЛЕРИЯ

Советское правительство в ознаменование огромных боевых заслуг артиллерии Красной Армии в борьбе против немецко-фашистских захватчиков установило ежегодный праздник «День артиллерии»—19 ноября. Под Сталинградом 19 ноября 1942 года советские войска начали наступление, которое привело к окружению и уничтожению 22 немецких дивизий и явилось поворотным пунктом в ходе всей Отечественной войны. Сталинградская битва с исключительной яркостью показала могущество советской артиллерии. Славные боевые дела советских артиллеристов вызывают восхищение и гордость всей нашей страны. Они высоко оцениваются за границей. Сокрушающую силу и мощь нашей артиллерии вынуждены признавать и враги.

Главный Маршал артиллерии Н. Н. Воронов.

Советская артиллерия возникла как законный преемник и продолжатель боевой славы старой русской артиллерии. А эта слава насчитывает за собой века. Такие выдающиеся события, как Полтавский бой, разгром пруссаков под Кунерсдорфом в семилетней войне, Бородинское сражение, героическая оборона Севастополя — неразрывно связаны с мастерскими действиями русских артиллеристов. Неоценима роль артиллерии в годы гражданской войны. Уступая противнику в численности, в обеспеченности боеприпасами, она наносила интервентам и белогвардейцам тяжелые поражения. Ярким примером этого может служить героическая оборона Царицына.

Материальной базой развития советской артиллерии явилась могучая индустрия Советского Союза. За годы сталинских пятилеток производство артиллерийского вооружения и боеприпасов получило большое развитие, были созданы огромные запасы производственных мощностей, что сыграло важнейшую роль в дни Отечественной войны против немецких захватчиков. В условиях неслыханной по масштабам и напряжению борьбы рабочие, инженеры, техники и строители оборонных заводов проявили чудеса трудового героизма. Выпуск артиллерийского вооружения всех систем и производство боеприпасов неуклонно увеличивались, полностью удовлетворяя колоссальные потребности фронта.

Благодаря неустанной заботе партии и лично товарища Сталина были подготовлены высоко квалифицированные конструкторские кадры. Имена Героев Социалистического труда товарищей Грабина, Петрова, Иванова и других создателей грозных советских орудий широко известны всей нашей стране. Товарищ Сталин повседневно следит за развитием артиллерийской мысли, подсказывает конструкторам новые технические идеи, лично наблюдает за рождением каждой новой артиллерийской системы. Все это привело к тому, что материальная часть советской артиллерии уже давно не только не уступает лучшим заграничным образцам, но и превосходит их. Неослабное внимание уделялось и уделяется подготовке артиллерийских кадров, особенно офицерского состава.

Замечательные успехи Красной Армии в борьбе против немецко-фашистских захватчиков были бы немыслимы без наличия правильной военной доктрины, определяющей роль и место различных родов войск, в том числе и артиллерии. Известно, что в предвоенные годы некоторые европейские теоретики провозглашали решающей силой авиацию и танки, а пехоте и артиллерии отвели в войне второстепенную вспомогательную роль. Идя по этому пути, немецкие фашисты сделали главную ставку на мощь своих танков и авиации. Пренебрежительное отношение к артиллерии оказалось одним из роковых просчетов гитлеровского верховного командования.

Советская военная доктрина свободна от подобных ошибок. Она исходила из правильной характеристики современной войны, данной товарищем Сталиным, и отводила должное место каждому роду войск. Что касается артиллерии, то ее значение еще задолго до нападения фашистской Германии на Советский Союз было определено словами товарища Сталина: «Артиллерия — бог войны».

Применение артиллерии сейчас весьма обширно и многогранно. Нет ни одного вида боя, который бы проводился без артиллерийского огня, нет ни одной операции, в которой не участвовали бы крупные массы артиллерийского вооружения. Наша артиллерия органически входит в состав стрелковых, кавалерийских и танковых соединений. Она поддерживает их в обороне и прокладывает им путь в наступлении. Тесное взаимодействие ее с другими родами войск — основа успеха в современном бою. Боевая дружба артиллеристов с пехотинцами и конниками, танкистами и саперами, как правило, приводила к успешному выполнению заданий. Артиллерия была и остается самым надежным, самым решающим средством в борьбе с танками.

Наша артиллерия с честью выдержала самые суровые испытания начального периода войны, когда враг обладал огромным преимуществом по некоторым видам вооружения, в том числе и по танкам. На всех важнейших этапах войны немецкая армия несла тяжелые потери в танках. Осенью 1941 года на Москву наступало 13 немецких танковых дивизий, Красная Армия за 25 дней напряженных боев уничтожила свыше 1500 фашистских танков. В боях за Сталинград немцы также потеряли тысячи своих машин.

Остервенело ринулись на наши позиции огромные бронетанковые силы врага в июле 1943 года, когда немцы предприняли «генеральное» наступление из района Орла и Белгорода. В массированных атаках участвовали новые тяжелые танки «тигр» и самоходные орудия «фердинанд». Эти боевые машины представляли собой мощное оружие, но советская артиллерия оказалась сильнее их. За время оборонительных боев Красной Армии под Курском немцы потеряли более 2900 танков, но успеха не добились и вскоре вынуждены были перейти к обороне.

За три года войны немецкая армия потеряла на советско - германском фронте до 70 тысяч танков. Это означает, что многие немецкие танковые дивизии по нескольку раз были полностью уничтожены и комплектовались заново. Большую часть этого колоссального урона нанесла врагу наша славная артиллерия.

В борьбе с немецкими танками советские артиллеристы проявили замечательные боевые качества: стойкость и бесстрашие, мужество и отвагу, высокую меткость огня и способность драться до последнего снаряда, то-есть качества, которые повседневно и неустанно воспитывали у артиллеристов партийные организации Красной Армии и наш офицерский состав.

Советская артиллерия успешно борется и с артиллерией гитлеровской армии. Используя авиацию и разведку, наши артиллеристы точно определяют месторасположение неприятельских батарей, а затем неожиданно обрушиваются на них метким огнем. Как правило, в таких дуэлях немецкая артиллерия несет тяжелые потери и либо совсем прекращает свою стрельбу, либо ограничивает ее до минимума.

Основой боевого применения артиллерии Красной Армии является массированный огонь, дающий наиболее действенные результаты во всех видах боя. Особенно высока его эффективность в наступательных операциях при прорыве сильно укрепленной полосы противника. Начиная с осени 1942 года, Красная Армия провела ряд замечательных наступательных операций. Все они начинались с прорыва укрепленных полос, в котором решающая роль отводилась массированному артиллерийскому огню.

Классической операцией, где впервые за время Отечественной войны в полной мере проявилось значение массированного артиллерийского огня, является разгром немцев под Сталинградом. Для прорыва немецкой обороны была создана артиллерийская группировка, дававшая плотность до 300 орудий на километр фронта. Впоследствии эта норма стала обычной почти во всех наступательных операциях Красной Армии. 19 ноября 1942 года вся масса советской артиллерии, собранная на флангах немецкой группировки, открыла огонь невиданной силы. В течение нескольких часов над полем боя бушевал огненный смерч. Немецкие войска были деморализованы, подавлены обрушившейся на них лавиной стали. Гитлеровцы в первый день боя потеряли только от артиллерийского огня свыше 9000 человек убитыми. За этот день было разрушено 196 немецких блиндажей, 126 дзотов, уничтожено и подавлено 100 артиллерийских и 60 минометных батарей.

Позднее Красная Армия ломала оборону немцев на Миусе, под Ленинградом, на Карельском перешейке, на Перекопе и под Севастополем, в Белоруссии, в Прибалтике и наконец в Восточной Пруссии. Во всех операциях массированный артиллерийский огонь в сочетании с ударами авиации позволял прорывать фронт противника в первые же дни наступления. После прорыва неприятельской обороны роль артиллерии не только не уменьшается, а еще более возрастает. В период развития наступления артиллерия ведет бой в глубине вражеского расположения, сопровождает свою пехоту и подавляет все, что мешает ее продвижению вперед.

В ходе Отечественной войны советская артиллерия добилась четкого взаимодействия с танками. Когда танки устремляются в прорыв, их непременно сопровождает артиллерия. Она уничтожает противотанковые средства противника, отражает контратаки немецких танков, расчищает нашим танкам выход на оперативный простор.

Иногда наши танки совершают бросок на 80 — 100 километров. Артиллерия и в этих случаях следует за ними неотступно. Она снабжена хорошей механической тягой. Это обеспечивает ей большую тактическую и оперативную подвижность. Во время боев в Белоруссии, а также в Ясско - Кишиневской операции советские танкисты при поддержке артиллерии смело выходили на коммуникации противника, отрезали и окружали крупные войсковые группировки.

Боевая деятельность советской артиллерии в Отечественной войне против немецко - фашистских захватчиков неоценима. Она уже внесла свой огромный вклад в дело нашей победы, в дело освобождения родной земли от захватчиков. Теперь, после изгнания врага из пределов Родины, артиллерия в тесном взаимодействии со всеми родами войск Красной Армии предстоит нанести последние, смертельные удары по фашистскому зверю в его берлоге.

«День артиллерии» — это знак высокой всенародной оценки славных побед артиллерии Красной Армии. Заботливое внимание правительства, партии и всей страны вдохновляет советских артиллеристов на новые еще более славные подвиги во имя Родины. Задачи, поставленные перед воинами Красной Армии Верховным Главнокомандующим Маршалом Советского Союза товарищем Сталиным будут с честью выполнены.

Н. ПРОЧКО.

Генерал - лейтенант артиллерии.

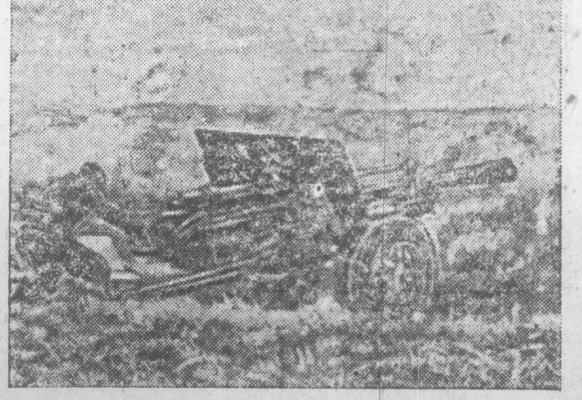

Орудие ведет огонь по неприятелю.

А. Г. Рубинштейн

50 лет со дня смерти

Блестящей полосой в истории русской музыки была плодотворная деятельность Антона Григорьевича Рубинштейна. Имя гениального пианиста, композитора и дирижера, активного просветителя в области музыки, на протяжении более чем полстолетия являлось знаменем лучшейших художественных реформ, направленных на быстрейшее развитие русского музыкального искусства. Деятельность Рубинштейна заложила основу бурного роста русской музыкальной культуры, полный расцвет которой определился во второй половине XIX века.

Глубокое развитие творчества Рубинштейна, завоевание им высокого авторитета музыканта относится к 60-м годам прошлого столетия. К этому времени относится сочинение первых опер «Куликовская битва» («Дмитрий Донской»), «Хаджи Абрек» и др. Он пишет ряд симфоний, среди которых особой известностью пользуется «Океан», фортепианные концерты, квартеты, пьесы. Ширится общественная деятельность Рубинштейна. В журнальных статьях он говорит о задачах русской музыкальной жизни, требует повышения качества преподавания музыкальных дисциплин, роста музыкальной культуры исполнителей. По его предложению в 1859 г. состоялось оформление русского музыкального общества.

Он добивается открытия «музыкальных классов»; в 1862 году в Петербурге состоялось официальное открытие первой консерватории в России. Директором ее был назначен А. Рубинштейн. Энергичной работой по руководству консерваторией, он положил начало профессиональному музыкальному образованию в России. Вся его огромная просветительная деятельность, как директора и педагога консерватории, организатора доступных широким слоям общества концертов, была направлена на ускорение процесса национально - культурного и творческого самоопределения русской музыки.

По количеству сочинений Рубинштейн не имеет себе равных. В каталоге изданных его произведений — около 200 названий. Большим разнообразием по жанру и сюжету отличаются его оперы. Но основным направлением творчества Рубинштейна является лирико - романтическое. В этом плане разрешена известная его опера «Демон». Творчество Лермонтова было близким и понятным композитору. Он пишет оперу «Купец Калашников», ряд романсов на его темы.

В наши дни, когда музыкальное образование стало доступным каждому советскому гражданину, когда советское музыкальное искусство заняло ведущее место в развитии всего европейского искусства, имя А. Г. Рубинштейна — величайшего русского музыкального просветителя становится особенно дорогим.

Н. В.

НА КРАЕВОМ СЪЕЗДЕ ПОЛИТПРОСВЕТРАБОТНИКОВ

ДЕЛЕГАТЫ

Инспектор передового района

В начале этого года инспектор Георгиевского районов. Краснощекова дала обязательство добиться быстрейшего восстановления всех политпросветучреждений района, разрушенных немецкими оккупантами. Свое слово Анна Васильевна сдержала.

На краевом с'езде политпросветработников тов. Краснощекова рассказала о большой работе, проведенной в районе в период месячника смотра работы политпросветучреждений. Все эти учреждения района полностью восстановлены, хорошо отремонтированы, оборудованы, укомплектованы кадрами опытных работников.

Прекрасно работают клубы станиц Георгиевской и Лысогорки.

— У нас до оккупации такого хорошего клуба не было,—говорят здесь колхозники. Лекция на научно-просветительные темы, кружки — политические, агрономические, литературные, ансамбли художественной самодеятельности привлекают в клуб сотни колхозников, учащихся, домохозяек.

Хорошо работают в районе избачитальня совхоза «Комсомолец», районная библиотека, дом соцкультуры. Основное в работе всех политпросветучреждений — политическая и агротехническая пропаганда.

Молодой сельский агитатор

— Работая в колхозе, я, как комсомолка, сочла своим долгом быть агитатором, — говорит Елена Чудновская, — Агитколлектив Юцкого сельсовета, Горячеводского района, поручил мне работу в кустенно - плотницких мастерских нашего колхоза «Политотделец».

Трудно было вначале. Народ все пожилой, старые рабочие работали по-стариннке. Пришлось все свои силы вложить в направление их сознания на повышение производительности труда, претворение в жизнь рационализаторских предложений. Присмотрелась к их работе, начала поход за внедрение индивидуальной сдельщины. Все шире развивалось в мастерских социалистическое соревнование.

Регулярно проводит молодой агитатор Елена Чудновская читки газет, книг, каждый день пополняется ее дневник интересными заметками о работе.

— Вижу, говорит она,—работа моя не пропадает зря. Повысился интерес рабочих к политическим и культурным вопросам, усилилось их участие в общественной жизни колхоза.

— Сейчас встал передо мной новый вопрос. Каждый агитатор должен повседневно работать над повышением своих знаний. Работая агитатором, я упорно учусь. Агитколлектив уже поручает мне серьезные самостоятельные доклады. Читаю я их не только в своем колхозе, но и в избе-читальне, в соседних колхозах района.

Заключительное заседание

18 ноября состоялось заключительное пленарное заседание с'езда. С горячими речами, приветствующими делегатов с'езда, выступили представители политпросветработников Ростовской области — тов. **Букатова** и Краснодарского края — тов. **Демьянова**.

Инструктор управления агитации и пропаганды ЦК ВКП(б) тов. **Суш** поставила перед делегатами с'езда серьезные задачи по повышению качества их работы.

С большим интересом заслушали делегаты с'езда выступление зам. Народного Комиссара просвещения РСФСР тов. **Гаврилова**.

На заключительном заседании с'езда выступил секретарь Крайкома ВКП(б) тов. Орлов. Он охарактеризовал краевой смотр работы политпросветучреждений, как крупнейшее событие в политической жизни края.

— Смотр прошел на высоком идейно - политическом уровне,—говорит тов. Орлов. — Это будет способствовать дальнейшему улучшению политико - просветительной работы среди трудящихся края.

Тов. Орлов призвал всех делегатов успешной работой добиться, чтобы Ставропольский край завоевал первенство в политико - просветительной работе.

Делегаты с'езда единодушно принимают письмо-обращение во всем политпросветработникам Советского Союза.

Бурной овацией встретили делегаты с'езда предложение послать письмо вождю и учителю Иосифу Виссарионовичу Сталину.

★

Председательствующий объявляет первый краевой с'езд политпросветработников закрытым.

МЕЖДУНАРОДНЫЙ ОБЗОР

Иностранная печать продолжает комментировать доклад товарища Сталина, посвященный 27-й годовщине великой Октябрьской Социалистической революции. Газеты снова и снова обращаются к этому выдающемуся документу, в котором запечатлены героические подвиги советских людей, ярко выражено крепнущее единство демократических государств, дан глубокий анализ современной международной обстановке. В словах вождя советского народа на весь мир прозвучал призыв к еще большему сплочению всех свободолюбивых народов, подчеркнута твердая уверенность в скором разгроме гитлеровской Германии, указаны пути к установлению длительного и прочного мира.

Многие обозреватели справедливо рассматривают изумительные успехи Красной Армии, как результат великой Октябрьской Социалистической революции. Английская газета «Манчестер Гардиан» пишет, что энергия, нашедшая выход в октябрьские дни 1917 года, «сделала Россию величайшей державой в Европе. Речь Сталина исполнена веры в эту силу и гордости по поводу этих достижений». Американская «Нью-Йорк Геральд трибюн» характеризует Советский Союз как великое государство, «которое в состоянии говорить и действовать на мировой арене не только с твердой уверенностью, но и с сознанием своей ответственности, как великой державы».

Некоторые газеты прямо заявляют, что сталинские пятилетки спасли человечество. Турецкая газета «Ла Тюрки», называя товарища Сталина «самым великим политическим и военным вождем этой войны», пишет: «Маршал Сталин говорил с гордостью вождя народа, который самоотверженно и героически защищал Родину против агрессии со стороны самого сильного в мире и самого подготовленного в военном отношении государства. Удивительное сопротивление советского народа и героизм, проявленный им при изгнании врага со своей территории, превыше всяких похвал».

Газеты отмечают, что успехи, достигнутые Красной Армией в нынешней войне, означают поражение фашизма, знаменуют начало новой исторической эры. Вместе с этим они выражают признательность товарищу Сталину за высокую оценку боевых действий союзников на западе и на юге.

Особое значение за границей придают словам товарища Сталина в его приказе от 7-го ноября о том, что «Красная Армия и армии наших союзников заняли исходные позиции для решающего наступления на жизненные центры Германии». Это заявление рассматривается как самое многозначительное, как свидетельство предстоящего генерального штурма гитлеровской Германии. «Скоро над Берлином будет водружено знамя победы», — пишет английская газета «Дейли Телеграф энд Морнинг пост».

Печать союзных с нами стран особо подчеркивает слова вождя советского народа об упрочении фронта Объединенных Наций, о том, что в основе союза СССР, Великобритании и США лежат не случайные и преходящие мотивы, а жизненно - важные и длительные интересы. «Теплый поток надежды и веры пронесся по миру, когда были высказаны оптимистические слова о позиции Советского Союза в деле обеспечения безопасности после войны». Эти слова американского радиокомментатора Вандеркука выражают настроения широких народных масс. Они свидетельствуют о том громадном интересе, который народы всего мира проявляют к докладу товарища Сталина, о том исключительном значении, которое этот доклад имеет для успеха борьбы против гитлеровской Германии и послевоенного переустройства.

★

Для гитлеровской Германии доклад товарища Сталина прозвучал как суровый и неизбежный приговор истории. Фашистские главари понимают сейчас, что у Германии, зажатой в тисках между двумя фронтами, нет выхода, что ее катастрофа неизбежна. Они не знают, где будет нанесен очередной удар по фашистскому логову, но они хорошо знают, что такие удары не за горами, что сила их будет возрастать. Тревога все больше начинает охватывать немецкий народ, перспектива неизбежного поражения все больше проникает в сознание немцев. Шумихой, поднятой вокруг создания фольксштурма, гитлеровцы хотели поднять настроение в стране. Они кричали на всех перекрестках, в печати и по радио, что новая «сверхтотальная» мобилизация спасет фашистскую Германию. Но эта последняя мера свидетельствует лишь об отчаянии гитлеровских главарей. Она не спасет их.

Осуществляя поголовную мобилизацию на фронт, гитлеровцы в то же время пытаются доказать, что они совсем не те, за кого их до сих пор считали. «С самого начала войны — писал недавно Геббельс — у нас была лишь одна цель — защищать нашу жизнь и нашу свободу. Мы до войны и во время войны при всяком удобном случае выступали за мир». Геббельс, этот величайший лжец, хочет убедить мир, что немцы всего-навсего мирные люди. Хищный зверь, заливший кровью всю Европу, прикидывается ягненком. Но он никого не обманет.

Министр лжи не случайно заговорил таким голосом. Железное кольцо войск свободолюбивых народов все больше сжимается вокруг фашистской Германии. Все безнадежнее становится положение гитлеровских людоедов. Успехи англичан в Голландии за последние дни, наступление американцев в районе крепости Мец, потопление самого мощного из тому же последнего, немецкого линейного корабля «Тирпиц», водоизмещением в 45 тысяч тонн, все это усиливает и без того растущую тревогу в фашистском лагере.

Все более серьезное беспокойство вызывает у немцев положение на восточном фронте, где Красная Армия настойчиво продвигается вперед со стороны венгерского плацдарма. Немцы опасаются не только за этот участок фронта. «Вполне правдоподобно,—заявил Дитмар в последнем обзоре, — что советская стратегия очень скоро предпримет новые мощные удары». Тревога немецкого радио-генерала вполне понятна, ибо катастрофа гитлеровской Германии приближается с каждым днем.

Ярким свидетельством растерянности и страха немецких захватчиков перед грядущим возмездием является последнее обращение Гитлера к немецкому народу, в связи с годовщиной мюнхенского «путча 9 ноября». Обычно в этот день Гитлер выступал с традиционной речью. Но празднование было отложено. Оно состоялось лишь через несколько дней. И все же Гитлер не выступил. В Мюнхене от имени Гитлера обращение зачитал Гиммлер. Угрозы по адресу «врагов на внутреннем фронте», по адресу тех, кто «излучает психоз страха», призыв к беспощадному и решительному уничтожению всех, кто поднимет меч или пустит в ход бомбу» — таково содержание этой путаной прокламации. Перепуганному Гитлеру все время мерещатся бомбы. Недаром иностранная печать сообщает, что последнее время Гитлер был в своем бронированном вагоне и так боялся налетов союзной авиации, что в одном и том же месте проводил не более двух дней. Ночью его поезд уходил в глубокий тоннель.

Растут слухи и догадки относительно состояния здоровья Гитлера. По сообщению шведской газеты «Стокгольмс тидningen» в Берлине упорно распространяются слухи о том, что Гитлер умер. Что бы ни сопровождалось за этими слухами, одно несомненно—«обращение Гитлера» является свидетельством дикой злобы и страха врага, загнанного в свою берлогу и понявшего, что дни его жизни сочтены.

★

Значительным событием последнего времени явились президентские выборы в Соединенных Штатах Америки. Кандидат демократической партии Рузвельт в четвертый раз одержал на этих выборах победу.

Пост президента Рузвельт впервые занял в 1932 году. Республиканец Гувер потерпел тогда поражение. Выборы в 1936 году принесли Рузвельту победу над Лендоном. В 1940 году потерпел поражение Уилки и Рузвельт вновь остался на своем посту. Сейчас в дни войны американский народ снова выразил ему доверие. Эти успехи Рузвельта и поражение республиканской партии не являются случайными. Они свидетельствуют о том, что американцы поддерживают ту внешнюю политику, которую проводит Рузвельт. Несмотря на то, что в процессе кампании республиканцы использовали все средства, чтобы избрать другого президента, им не удалось осуществить это.

Победа Рузвельта с удовлетворением воспринята во всех демократических странах. С нескрываемым раздражением отнеслись к этой победе в Германии.

★

Иностранная печать характеризует выступление товарища Сталина и победу Рузвельта на выборах, как два важнейших события, свидетельствующих о новых поражениях Германии. Гитлеровские главари рассчитывали на раскол в лагере союзников. Выступление товарища Сталина накануне XXVII годовщины великой Октябрьской Социалистической революции окончательно сорвало эти расчеты. У них оставалась надежда на поражение Рузвельта, а значит и на изменение внешней политики США. Но теперь провалилась и эта надежда.

Гитлеровцы отдают себе отчет в том, что победа находится в руках свободолюбивых народов. Однако, пытаясь отсрочить час своего разгрома, они продолжают сопротивляться. Но им не избежать возмездия.

И. ГЛОТОВ.

К ПРЕДСТОЯЩЕМУ ПРИЕЗДУ В МОСКВУ ГЕНЕРАЛА ДЕ ГОЛЛЯ

В связи с беседой, состоявшейся в начале ноября между главой Временного правительства Французской республики генералом де Голлем и Советским послом во Франции А. Е. Богомоловым, Советское Правительство передало генералу де Голлю приглашение, в котором говорится:

Учитывая пожелание Председателя Временного правительства Французской республики генерала де Голля, выраженное им в беседе с Послом А. Е. Богомоловым, посетить СССР для установления личного контакта с руководителями Советского Правительства, Правительство СССР выражает это намерение генерала де Голля и приглашает его посетить Советский Союз.

Генерал де Голль принял приглашение Советского Правительства.

(ТАСС)

ПРИЕМ ТОВ. А. Я. ВЫШИНСКИМ ЗАМЕСТИТЕЛЯ РУМЫНСКОГО ПРЕМЬЕР-МИНИСТРА ГРОЗЫ

БУХАРЕСТ, 15 ноября. (ТАСС). Заместитель Народного Комиссара Иностранных Дел СССР тов. А. Я. Вышинский принял заместителя румынского премьер-министра П. Грозу, и имел с ним длительную беседу.

Ответственный редактор П. ОМИЛЯНЧУК.

АДРЕС РЕДАКЦИИ: гор. Ставрополь, проспект Сталина, 60. Телефоны: ответственный редактор 3-87-66, зам. редактора — 3-87-69, отделов: партийного и советского строительства — 3-87-68, сельскохозяйственного — 3-89-03, промышленно-транспортного — 3-83-55, писем и рабселькоров — 3-86, 31, издательства — 3-87-67. Выпуск газеты — 3-81-10.

ВГ — 24412. Государственная краевая типография, г. Ставрополь. з. № 5831 Тираж 54.000.