Выше знамя предоктябрьского соревнования!

Пролетарии всех стран, соединяйтесь!

Ставропольская ПРАВДА

ОРГАН СТАВРОПОЛЬСКОГО КРАЙКОМА И ГОРКОМА ВКП(б) И КРАЕВОГО СОВЕТА ДЕПУТАТОВ ТРУДЯЩИХСЯ

№ 198 (3080) | Среда, 11 октября 1944 года | Цена 20 коп.

„Товарищи колхозники и колхозницы! Труженики советской земли! Наша победа над гитлеровской Германией близка. Но эта победа не придет сама собой. Ее надо завоевать в суровых боях на фронте и честным, самоотверженным трудом в тылу. Смертельно раненый зверь, загнанный в свою берлогу, должен быть и будет добит. В решающий период войны напряжем все свои силы и с честью завершим сельскохозяйственный год, дадим государству больше хлеба, мяса, картофеля, овощей и других продуктов, с осени заложим прочный фундамент высокого урожая будущего года".

(Из обращения колхозников и колхозниц сельхозартели имени Калинина, Воскресенского района, Саратовской области).

ВСЕ СИЛЫ НА ЗАВЕРШЕНИЕ ХЛЕБОПОСТАВОК

«Красная Армия не может быть крепкой без больших государственных запасов хлеба. Ибо без этого нельзя ни передвигать армию свободно, ни готовить ее как следует. Без этого нельзя содержать рабочих, работающих на армию». Эти слова, сказанные Владимиром Ильичем Лениным еще в 1919 году, с огромной силой звучат и теперь, в дни Великой Отечественной войны.

Хлеб — сильнейшее оружие борьбы и победы. И совершенно понятны высокие патриотические чувства передовых колхозников, проявляющих горячее стремление сдать скорее и больше хлеба государству. Преодолевая серьезные трудности военного времени, большинство колхозов края свято выполняет свои обязательства перед Родиной, фронтом. Колхозы «Красное знамя», «Октябрьская революция», имени Буденного, «Ленинский путь», Ленинградского района, выполнили успешно задания по хлебосдаче, натуроплате МТС. По инициативе колхозников эти артели сдают хлеб сверх плана в фонд Красной Армии. Успешно выполняют планы хлебозаготовок колхозы Буденновского, Архангельского районов. Колхозники этих районов прилагают все усилия, чтобы встретить Октябрьскую годовщину выполнением своих обязательств перед государством.

Октябрь — месяц новых блестящих успехов героической Красной Армии. Воодушевленные блистательными победами наших воинов, еще с большим энтузиазмом и воодушевлением работают советские люди в тылу. Радостные вести приходят каждый день с предприятий, из совхозов, колхозов края. Святые слова «работать по-фронтовому» глубоко проникают в сердце народа, будят мысли, чувства, желание отдать все силы для скорейшей победы над врагом.

Октябрь приносит новые, бодрящие вести с колхозных полей. На полях передовых хозяйств уже появились хорошие всходы во-время и добросовестно посеянной озими. Все шире развивается фронт под'ема зяби, закладывается фундамент для обильного урожая в будущем году. Полеводство, животноводство, сады, виноградники — всюду чувствуется хозяйская рука колхозника, возрождающего хозяйство.

В октябре край узнал новые имена энтузиастов трудового фронта, новые имена передовиков промышленности и сельского хозяйства. Вожаки социалистического соревнования у станков, у руля трактора, за плугом, сеялкой, в транспортных бригадах на вывозе зерна государству показывают образцы выполнения гражданского долга, мобилизующие всех трудящихся на достойную встречу Октябрьской годовщины.

«Товарищи колхозники и колхозницы! Перед вами стоит большая и ответственная задача — еще энергичнее помогать фронту. Приложите все силы, чтобы перевыполнить план сдачи зерна государству, выполнить задания по хлебопоставкам», — пишет красноармеец М. Феник своим землякам в Дмитриевский район. «Досрочно выполните планы госпоставок», — призывают старший сержант В. Ерин и красноармеец И. Страхов. Фронтовики, в суровых схватках с врагом, помнят и знают о величайшем значении хлеба для окончательного разгрома врага. Они напоминают, они требуют от своих земляков честного выполнения обязательств перед государством, дать больше хлеба Родине, фронту.

И только один ответ — тоннами зерна, непрерывными хлебными обозами на государственные ссыпки можно обрадовать фронтовиков. Октябрь — решающий месяц хлебозаготовок. Дело чести всех колхозов, всех районов края этот месяц сделать месяцем завершения хлебопоставок государству, выполнения государственных планов.

В хлебозаготовках — равнение на передовиков, на лучшие колхозы. Их методы, их умелая организация хлебовывоза должна стать достоянием всех артелей, всех районов края. Пусть каждый колхозник еще и еще раз взвесит свои возможности, использует их полностью для выполнения своего долга перед страной, фронтом.

В эти исторические дни, которые переживает наша Родина, в дни полного освобождения нашей земли от гитлеровских захватчиков, отставание района, колхоза в хлебосдаче должно взволновать всех колхозников, всех работников этих районов, колхозов. Разве не понимают колхозники, работники Курсавского и Невинномысского районов, как позорно отставать сейчас с хлебозаготовками? Разве не чувствуют этого в Апollонском, Старо-Марьевском, Шпаковском, Ипатовском, Труновском, Молотовском, «Егорлыкском районах?

До сих пор в отстающих по хлебосдаче районах, мирятся, не пресекают антигосударственные тенденции в хлебозаготовках. Руководители этих районов не замечают, что в некоторых колхозах умышленно задерживают сдачу хлеба государству, скрывают зерно в отходах, незаконно создают различные фонды до выполнения обязательств перед государством. Интересы фронта, всей страны требуют самой решительной, суровой борьбы с малейшими проявлениями антигосударственной практики в хлебозаготовках.

Завершить хлебосдачу в октябре, встретить Великую Октябрьскую годовщину выполнением своих обязательств перед государством — в этом большая, конкретная помощь колхозов фронту, делу окончательной победы над фашистскими захватчиками.

Завтрак у Председателя Совета Народных Комиссаров СССР И. В. Сталина в честь г-на У. Черчилля и г-на А. Идена

10 октября Председатель Совета Народных Комиссаров Союза ССР И. В. Сталин дал завтрак в честь Премьер-Министра Великобритании г-на У. Черчилля и Министра Иностранных Дел г-на А. Идена.

На завтраке присутствовали г-н У. Черчилль, г-н А. Иден, Посол Великобритании г-н А. К. Керр, Посол США г-н В. А. Гарриман, Посол Канады г-н Д. Уилгресс, Посланник Австралии г-н Д. Малоней, Посланник Новой Зеландии г-н Ч. Боссвелл, Начальник Британского имперского Генерального Штаба фельдмаршал А. Брук, генерал Х. Л. Исмей, Глава Британской Военной Миссии генерал-лейтенант М. Баррос, Глава Военной Миссии США генерал-майор Д. Дин, сотрудники Посольства Великобритании и лица, сопровождающие г-на У. Черчилля и г-на А. Идена, а также В. М. Молотов, А. И. Микоян, Посол СССР в Великобритании Ф. Т. Гусев, адмирал флота Н. Г. Кузнецов, А. Я. Вышинский, В. Г. Деканозов, И. М. Майский, генерал армии А. И. Антонов и ответственные сотрудники НКИД СССР и НКО.

Заявление г-на У. Черчилля

В день прибытия в Москву, на аэродроме, перед микрофоном кинохроники, г-н У. Черчилль сделал следующее заявление:

«Господин Молотов, Ваши Превосходительства, леди и джентльмены.

Второй раз в течение этой ужасной и кровавой войны я прибываю на этот аэродром в Москве. Более двух лет прошло с тех пор, как я был здесь в последний раз. Но это—два года непрерывных побед. Все мы с разных концов света непоколебимо шли против нашего общего врага, который уничтожил сокровища и мир человечества, который запятнал каждый свой шаг жестокими деяниями и ужасными зверствами и над которым смыкается теперь месть Об'единенных Наций.

В течение замечательного периода побед, достигнутых с таким большим самопожертвованием и преданностью, русские армии, армии Советского Союза, нанесли мощные удары. Они были первыми из тех, кто разбил дух и военную машину германской армии.

Мы также со своей стороны, Соединенные Штаты и Британское Содружество Наций, напрягли свои силы до предела. И Вам судить о том, нанесли ли мы тяжелые удары или нет.

Я прибыл сюда на волнах надежды, на волнах уверенности, что победа будет достигнута и в надежде, что, когда она будет одержана, все мы постараемся сделать мир лучшим местом для жизни больших масс людей».

Хлеб—в фонд Красной Армии

Колхозники Вышневолоцкого района, Калининской области, выполнившие еще 19 сентября годовой план зернопоставок, сдают сверх плана излишки хлеба в фонд Красной Армии. Первые обозы с зерном прибыли на ссыпной пункт из сельхозартели имени Каганович. Артель сдала сверх плана 380 пудов хлеба. Патриотический почин колхозников этой артели подхватили в другие колхозы района.

Сдает свои излишки в фонд Красной Армии и ряд колхозов в Бежецком, Калининском районах, которые в числе 16 районов области досрочно выполнили план хлебопоставок.

ПЕРВАЯ ТРАКТОРНАЯ МОЛОТИЛКА ЗАВОДА «КОММУНАР».

Запорожский завод «Коммунар» выпустил первую тракторную молотилку. В ближайшие дни начнется серийное производство машин.

ВЕЛИКОЙ ГОДОВЩИНЕ—ДОСТОЙНУЮ ВСТРЕЧУ!

Осенне-зимний ремонт тракторов

ВЕЛИКОКНЯЖЕСКОЕ. (По телефону). — Коллектив Казьминской МТС (директор тов. Удовицкий) приступил к осенне-зимнему ремонту тракторов. Приведены в порядок мастерские, проведена профилактика станочного оборудования, к ремонту привлечены бригадиры тракторных бригад и старшие трактористы. Уже отремонтировано 10 тракторов, которые приняты по актам государственной комиссией.

Начали осенне-зимний ремонт тракторов также Богословская, Овечкинская и Невинномысская МТС.

Успешно сеют озимые

НАГУТЫ. (По телефону). В колхозах Нагутского района широко развернулось предоктябрьское социалистическое соревнование за досрочное окончание осеннего сева.

Передовой колхоз имени Куйбышева (председатель Сугатов), умело сочетая все сельскохозяйственные работы, 8 октября первым в районе закончил сев озимых. Только тяглом колхоз посеял 275 гектаров.

Успешно ведет сев колхоз имени Орджоникидзе, посеявший тяглом свыше 300 гектаров. Хорошо сеет колхоз имени Сакко и Ванцетти.

Первенство в районе по проведению осеннего сева держит Нагутская МТС. Женская тракторная бригада этой МТС (бригадир Иван Крохмаль) уже посеяла до 1000 гектаров.

За первенство в МТС

Тракторная бригада № 7 Ессентукской МТС (бригадир тов. Юрин) годовой план тракторных работ выполнила на 108 проц. На каждый 15-сильный трактор бригада выработала 521 гектар. Лучший тракторист этой бригады Чахалов на тракторе СТЗ за свою смену выработал 442 гектара и сэкономил горючего 227 килограммов. Тракторист Гульбяков выработал 308 гектаров, Поляков на тракторе «Универсал» — 245 гектаров.

Бригада включилась в предоктябрьское социалистическое соревнование, борется за первенство по МТС и обязуется дать выработку на каждый трактор не ниже 600 гектаров.

Г. ИЗМАЙЛОВ.
Секретарь парторганизации МТС.

Ударная молодежная

Высоких производственных показателей добилась в этом году восьмая молодежная тракторная бригада Шишкинской МТС под руководством бригадира кандидата в члены ВКП(б) тов. Алтухова. Ею уже выработано 1700 гектаров мягкой пахоты, что составляет 470 гектаров на каждый 15-сильный трактор. Молодая трактористка Меланья Переверзева на тракторе СТЗ выработала 632 гектара мягкой пахоты, сэкономила 40 килограммов горючего и имеет на своем счету 900 трудодней.

В бригаде регулярно, три раза в месяц проводится техучеба трактористов, выпускаются каждую декаду «боевые листки». Бригадир тов. Алтухов лично проводит с трактористами читку газет, сводок Совинформбюро. Здесь образцово организован технический уход за машинами. Каждый тракторист и трактористка после своей смены сдают тракторы другим, и только после тщательного осмотра сменщики садятся за руль и начинают работать.

На осеннем севе бригада вспахала 203 гектара и 114 гектаров засеяла.

Включившись в предоктябрьское соревнование, трактористы молодежной тракторной бригады обязались к 20 октября полностью выполнить план осенних работ и поднять зябь. Меланья Переверзева обязалась к 27-й годовщине Октября иметь выработку на свой трактор 750 гектаров.

ДОСРОЧНО!

Слет стахановцев местной промышленности

На-днях в Орджоникидзевском районе (г. Ставрополь) состоялся слет стахановцев местной промышленности. Слет обсудил вопрос о ходе выполнения обязательств в предоктябрьском социалистическом соревновании.

Председатель артели «Металлокомбинат» т. Черченко, секретарь парторганизации т. Ковалевская, председатель артели «Розторг» т. Пименов и начальник смены швейной фабрики т. Бекетова рассказали, как коллективы их предприятий в результате предоктябрьского соревнования добились значительных успехов в выполнении производственных заданий.

Социалистическое соревнование помогло артелям «Розторга» не только выполнить сентябрьский план, но и перевыполнить его. Хлебопекарня выполнила месячное задание на 102 процента, задание по торговле реализовано на 110 процентов, по общественному питанию—на 135 процентов.

ДНЕМ И НОЧЬЮ

Высокая выработка трактористов и пахарей

Включившись в предоктябрьское социалистическое соревнование, колхозники и колхозницы, трактористы и трактористки Благодарненского района, по-фронтовому борются за быстрейшее проведение осеннего сева, за создание прочного фундамента для получения высоких урожаев в будущем году.

9-я тракторная бригада Благодарненской МТС (бригадир тов. Богданов) досрочно выполнила августовский и сентябрьский планы, вспахав за это время и посеяв 340 гектаров. Каждый тракторист перевыполняет норму. Тракторист Иван Иванович Алтухов ежедневно засевает от 23 до 30 гектаров, вместо 15 гектаров по норме.

Пахари сельхозартели «Красная звезда» Михаил Оболенский, Иван Макаров, Николай Ефимов и Николай Оболенский пашут днем и ночью. Они довели выработку до двух с половиной гектаров. Используя лунные ночи, эти стахановцы пашут ночью по одному—полтора гектара. В колхозе им. 17 парт'езда Петр Жиров на конном плуге пашет по два и больше гектара в день при высоком качестве.

Хорошо идет работа на осеннем севе в колхозе им. Шевченко, который уже посеял около 70 проц. всей озими.

Ф. ПОЛИЩУК.

Рекорды стахановцев—моторемонтников

ПЯТИГОРСК. (По телеграфу). Борясь за первенство в предоктябрьском соревновании, за высокое качество выпускаемых запчастей для тракторов и сельхозмашин, стахановцы моторемонтного завода ежедневно показывают замечательные образцы стахановского труда.

Еще 6 сентября знатный стахановец завода Иван Самойлович Кочерга дал рекордную выработку по формовке сельхозделали П—1, выполнив норму на 1070 процентов. Вскоре молодой формовщик Алексей Калустов перекрыл его рекорд. Он заформовал 300 деталей Г—1, что составило 1125 процентов выработки.

Следуя примеру рабочих литейного цеха, фрезеровщик Асютин выполнил норму выработки на 1204 проц.

Пример первых тысячников и их опыт распространился и в другие цехи. Став на сталинскую вахту, слесарь Георгий Антонович Никонов в обработке различных тракторных деталей выполнил сменное задание на 1267 проц., перекрыв рекорд по заводу, установленный Асютиным, на 63 проц.

На заводе более половины рабочих выполняют нормы выработки от 200 до 600 процентов. Имена стахановцев Шкурима, Мартыненко, Минской, Алексеева, Володиной, Бобылева—занесены в заводскую книгу почета.

Вдохновленные блестящими победами Красной Армии, стахановцы Пятигорского моторемонтного завода готовят достойную встречу 27-й годовщине Октября.

Я. ШАПОВАЛОВ.
Главный инженер завода.

500 тонн муки сверх плана

Участник предоктябрьского социалистического соревнования коллектив Ставропольского мельзавода № 4 успешно закончил выполнение сентябрьского плана. План в неизменных ценах выполнен на 139 проц. Завод дал в этом месяце стране и фронту 500 тонн муки сверх плана, сэкономив при этом 11 проц. топлива.

Горячо развернулось соревнование во всех цехах и бригадах завода. Первенство завоевал Краснознаменный комсомольско - молодежный цех тов. Гутарова, выполнив план в неизменных ценах на 146 проц. Работница этой бригады Абрамова за короткое время овладела специальностью вальцовой, а Еремина—рассевной. Их ежедневная норма выработки—150 проц. задания.

Высокие образцы показывает машинист тов. Иванов. Работницы тт. Дегтярева, Карелова, Сведрова, Подунова овладели мужской профессией кочегаров и с успехом выполняют эту работу. Работница Емельянова, вальцевые Ланина и Абрамова в полтора раза перевыполняют нормы. Четыре нормы ежедневно дает жестянщик Тарас Иванович Давыдов. Стахановец Ратников совмещает две профессии кузнеца и слесаря и дает по три нормы ежедневно. Его примеру следует кочегар, он же слесарь, т. Белан.

Высокие образцы труда показал транспортно - складской цех. В течение месяца он не допустил ни одного простоя. При плане в 96 вагонов цех погрузил 121 вагон.

Развивая достигнутые успехи, коллектив решил ознаменовать 27-ю годовщину Октября новыми трудовыми победами.

И. ШАПАКОВА.

Забота о фронтовиках

☆ Окружая сталинской заботой защитников Родины, колхозники сельхозартели «1 Мая», Невинномысского района, взяли шефство над санаторием, где отдыхают и лечатся бойцы и командиры Красной Армии. Колхозники и колхозницы часто посещают палаты, рассказывают отдыхающим о своей самоотверженной работе на уборке урожая и заготовке сельскохозяйственных продуктов. В подарок санаторию колхозники передали быка, много кур, 80 кгр. меду, 50 кгр. творогу, около 1000 штук яиц, овощи и фрукты.

ХЛЕБ — ФРОНТУ, РОДИНЕ!

Бурлацкий район повышает темпы хлебосдачи

СОТНИКОВСКОЕ. (По телефону). За последнюю пятидневку колхозы Бурлацкого района значительно увеличили вывоз хлеба на государственные ссыпки.

Колхоз имени 15-летия ОГПУ (председатель тов. Спас), рассчитавшись с государством по хлебопоставкам, сдал сверх плана свыше 1000 центнеров кондиционного зерна.

Колхозы «Красный Восток», «Пролетарская революция», «Большевик» вдвое увеличили ежедневный вывоз хлеба на элеватор. Эти колхозы уже близки к завершению плана хлебосдачи.

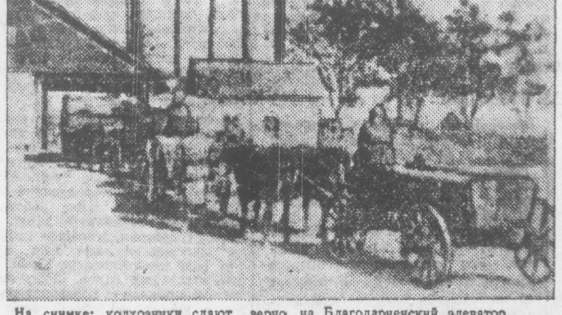

На снимке: колхозники сдают зерно на Благодарненский элеватор.
Фото Г. Аракельяна.

На снимке: Участница предоктябрьского соцсоревнования, лучшая стахановка Ставропольской обувной фабрики Прасковья Мелянчук. Она ежедневно выполняет нормы на 100—120 процентов.

Фото Г. Аракельяна.

Отличные всходы озимых

ЧЕРКЕССК. (По телеграфу). Колхозы, обслуживаемые Холодно - Родниковской МТС, с честью выполнили обязательства, взятые в предоктябрьском социалистическом соревновании. Первыми в области они завершили план сева озимых, в наиболее сжатый срок и на высоком агротехническом уровне. На полях сельхозартелей «Пятилетка», им. Буденного, «Заря социализма», имени Ильича повсеместно появились прекрасные всходы.

Выдающихся успехов в соревновании добились передовые трактористы и сеяльщики. Тракторист Павел Первяков давал по две нормы. Ефрем Золочевский — полторы, Нина Кривобокова выполняла задания на 180 процентов. В колхозе им. Буденного сеяльщики Лаврентий Студенцов, Татьяна Погребнякова, Наталья Студенцова обеспечили бесперебойную работу машин и отличную заделку семян.

Ряд колхозов сеет сверх плана. Все шире развертывается под'ем зяби.

Приступили к подъему зяби

Дружно работает коллектив Холодно-Родниковской МТС (директор т. Байдак), который выполнил годовой план тракторных работ на 100 проц. Колхозы, обслуживаемые этой МТС, закончили план осеннего сева.

Передовая тракторная бригада №2 (бригадир Иван Леонтьевич Пампурин) обработала 1496 гектаров, вместо 900 гектаров по плану. Впереди идет тракторист Григорий Поправкин.

Бригада № 5 (бригадир Иван Корнеевич Зубчевский) выполнила годовой план тракторных работ на 156 проц. Три комбайна кончают уборку подсолнуха. Комбайнер Зубчевский на комбайне «Сталинец» убирает по 22 — 25 гектаров за смену при норме 18 гектаров. Все тракторы переключены на под'ем зяби.

Подарки воинам ко дню Октября

Трудящиеся Холодно - Родниковского сельского совета, Черкесской области решили к Октябрьскому празднику послать подарки воинам Красной Армии. За короткое время они собрали около 25 центнеров молока, несколько пудов мяса, сотни яиц. Сбор продуктов продолжается.

Почин холодно - родниковцев подхватили и другие колхозы Черкесии. Идет сбор подарков воинам Красной Армии в Черкесском, Кувинском и других районах области.

Стахановцы—пекарь Бычков, тестомесы Мешаев и Головичев, формовщица Кудрявцева и другие систематически дают по две нормы.

Начальник смены швейной фабрики т. Бекетова подробно рассказала о методах социалистического соревнования. На фабрике введены суточные графики работы бригад и задания на смену. После смены результаты работы за день вывешиваются на доске показателей. Лучшей бригаде вручается переходящий красный флажок, такой же флажок вручается лучшему стахановцу с надписью «Лучшей мотористке», «Лучшему механику». Итоги работы широко освещаются в стенной печати, «боевых листках» и лозунгах.

Мотористка Дудкина одна из первых освоила две операции и вырабатывает 220 процентов нормы. Мотористки Чебанова, Попова, Гордеева, стахановки комсомольско - молодежной бригады тт. Лобачева и Марьина завоевали почетное звание двухсотниц.

Совершенно недостаточно развернулось предоктябрьское соревнование в артели «Металлокомбинат» и на электростанций.

Выполнение обязательств на электростанции проверяется формально. Опыт работы лучших стахановцев не передается. Комсомольско - молодежная бригада тов. Шайко систематически выполняет дневное задание на 200 процентов, однако эти успехи среди других бригад не популяризируются.

Выступившие стахановцы предприятий и артелей тт. Зенкина и Гусева (арт. Микояна), Головченко (арт. «Металлокомбинат»), Плетнев (электростанция)—поделились опытом своей работы.

— Я обязуюсь закрепить свои успехи,—заявила стахановка швейной фабрики т. Дудкина.—если на двух операциях я в сентябре вырабатывала 220 процентов, то в октябре обязуюсь давать три нормы.

Стахановец электростанции т. Володя обязался в ближайшие дни закончить полностью подготовку электроцеха к зиме. В сентябре электроцех выполнил производственный план на 143 процента, а в октябре стахановцы обещают довести выработку до 200 проц. плана.

Зам. секретаря горкома партии по промышленности тов. Николаенко и секретарь райкома партии т. Егоршин призвали участников слета еще шире развернуть предоктябрьское соревнование и встретить всенародный праздник 7 ноября новыми, еще более высокими показателями в работе промышленности.

От Советского Информбюро

ОПЕРАТИВНАЯ СВОДКА ЗА 10 ОКТЯБРЯ

В течение 10 октября на острове САРЕМА (ЭЗЕЛЬ) наши войска продолжали вести бои по очищению от противника южной оконечности острова.

На РИЖСКОМ направлении наши войска вели наступательные бои, в ходе которых заняли более 60 населенных пунктов, в том числе ДИПТЕРИ, ИЛЬТЕНЫ, ГАРКАЛНЕ, РОПАЖИ, ЧАПАС, РОТКАЛИ, МЕЛТЕРТЫ, СТОПИНИ, БЛАНКАС, ДУПАС и железнодорожные станции ЛИЛАСТЕ, ГАУРОПАЖИ, ИШКШТИЛЗ, САУЛКАЛНЕ.

Севернее и юго-восточнее города КЛАЙПЕДА (МЕМЕЛЬ) наши войска, развивая успешное наступление, овладели уездными центрами Литовской ССР городом и железнодорожным узлом КРЕТИНГЕН, городом и крупной железнодорожной станцией ТАУРОГЕН, а также с боями заняли более 300 других населенных пунктов, в том числе ВАЙНЬОДЭ, АЛЕКСАНДРИЯ, МОСЕДИС, ЛЕНКИМАЙ, СТАРЫЙ ИПИЛТИС, ГРУШ - ЛАУКИС, САЛАНТАЙ, ДАРБЕНАЙ, ГОРЖДЫ, ШВЕНШНИ, ГОРДОМЫ, АЛЕКСАНДРОВСКОЕ, ДЕГУЦЕ, ДРАВДЯНЫ, ПРИШМОНТЫ, ТАУРАЙ и железнодорожные станции ВАЙНЬОДЭ, ПАЛУКНЕ, МЕДИНИНКАЙ, НАВЯСЕДЗЯЙ, ДАРБЕНАЙ, ТУБАВСЕ, ШАТЕЙКИ, КОРИЯНЫ, ВАВЕРАЙЦЕ, КЛИБИ. Наши войска вышли на побережье Балтийского моря южнее города ЛЕПАЯ (ЛИБАВА), заняв при этом город ПАЛАНГА. Таким образом, наши войска перерезали пути отхода в Восточную Пруссию группировке немецко - фашистских войск, находящейся в районе РИГА — ЛИБАВА — ВИНДАВА.

Западнее города КАУНАСА в результате боев наши войска овладели уездным центром Литовской ССР городом ШАКЯЙ.

В Северной Трансильвании западнее и юго - западнее города РЕГИН наши войска, действуя совместно с румынскими войсками, с боями заняли более 50 населенных пунктов, среди которых крупные населенные пункты ГОРЕНЫ, ДЕДРАД, МЕЗЗ-ЭРМЕНЬЕШ, МЕЗЗ - ПАГОЧА, МЕЗЗ-ШАЛЬИ, ЦИГАРЕНЫ, АНТОН, ФЕЛЕАЧУЛ (5 километров южнее города КЛУЖ), ВЛАХА, СОМЕШУЛ - РЕЧЕ.

В Венгрии южнее города ДЕБРЕЦЕН наши войска, продолжая наступление, с боями заняли город и железнодорожную станцию ДЕРЕЧКЕ и населенные пункты КОНЬЯР, БОЧАЙЕСТАР, ХЕНЦИДА. Наши войска вплотную подошли к городу ДЕБРЕЦЕН и завязали бои на окраинах города.

На территории Югославии южнее и юго-восточнее города ПОЖАРЕВАЦ наши войска, действуя совместно с частями Народно-Освободительной армии Югославии, с боями заняли населенные пункты ПАНКОВО, ЖАБАРИ, ВЕЛИКА ПЛАНА, ИЗВАРИЦА, РАВИА РЕКА, ЛУКОВО, БОЛЕВАЦ и узловую железнодорожную станцию ВЕЛИКА ПЛАНА. Таким образом, наши войска перерезали железную дорогу и шоссе НИШ—БЕЛГРАД. За 8 и 9 октября на этом участке фронта нашими войсками взято в плен 3200 немецких солдат и офицеров.

На других участках фронта — поиски разведчиков и в ряде пунктов шли бои местного значения.

За 9 октября наши войска на всех фронтах подбили и уничтожили 106 немецких танков. В воздушных боях и огнем зенитной артиллерии сбито 78 самолетов противника.

* * *

МАССИРОВАННЫЕ НАЛЕТЫ НА ШЕЙ АВИАЦИИ НА ПОРТ ЛЕПАЯ (ЛИБАВА) И ПОРТ РИГА

В ночь на 10 октября наша авиация дальнего действия произвела массированные налеты на порт Лепая (Либава) и порт Рига. Бомбардировке были подвергнуты немецкие транспорты, находившиеся в этих портах, а также военные склады и воинские эшелоны противника на железнодорожных станциях.

В момент налета в Лепая (Либава) находилось 12 немецких транспортов. В результате бомбардировки в порту возникли большие пожары, сопровождавшиеся взрывами. Взрыв огромной силы отмечен также в районе железнодорожной станции. Пожары и взрывы наши летчики наблюдали, уходя от цели, с расстояния до 200 километров.

В порту Рига бомбардировкой созданы многочисленные пожары. Крупные пожары возникли в районе экспортной гавани, у причалов которой во время налета находились три немецких транспорта.

Вчера, 9 октября, летчики Краснознаменного Балтийского флота потопили в Рижском заливе два немецких транспорта, тральщик, сторожевой катер и другие корабли противника. Нескольким немецким транспортам нанесены серьезные повреждения.

* * *

На Рижском направлении наши войска с боями продвигались вперед. Части Н-ского соединения, наступающие вдоль побережья Рижского залива, сломили сопротивление противника в межозерном дефиле и вышли к реке Гауя. Сильный и внезапный удар советских войск вызвал замешательство в рядах противника. Бросив раненых и много вооружения, немцы в панике отступили. Преследуя врага, одна наша часть истребила 600 гитлеровцев и захватила 270 пленных. Бойцы другой нашей части овладели сильно укрепленным опорным пунктом—железнодорожной станцией Ропажи, находящейся в 15 километрах от города Риги.

★

Севернее города Клайпеда (Мемель) наши войска развивали успешное наступление. Противник, стремясь любой ценой удержать в своих руках жизненно важные для него коммуникации на побережье Балтийского моря, оказывал упорное сопротивление. Он усилил свои войска двумя танковыми и тремя пехотными дивизиями и предпринял свыше двадцати контратак. В ожесточенном бою советские пехотинцы и танкисты опрокинули врага и, преследуя его разгромленные части, продвинулись вперед до 30 километров. Ночью наши войска форсировали реку Миния и прорвали укрепления немцев на западном берегу этой реки. Решительными ударами советские части заняли город Кретинген, а затем и город Паланга на побережье Балтийского моря. Таким образом, наши войска перерезали пути отхода в Восточную Пруссию группировке немецких войск. По неполным данным, за два дня боев на этом участке уничтожено до 50 немецких танков и 80 полевых орудий. Захвачено у немцев 25 танков и самоходных орудий, 45 орудий и минометов, более 200 пулеметов, склады боеприпасов и различных военных материалов. Взято в плен свыше 500 немецких солдат и офицеров.

Юго-восточнее города Клайпеда ожесточенные бои произошли на подступах к сильно укрепленному немцами городу Таурогену. Бойцы Н-ского соединения обошли этот город с северо-запада. Другие наши части прорвались юго-западнее Таурогена. Вчера вечером наши пехота и танки вошли на штурм города. Сегодня к 6 часам утра Таурген — важный узел шоссейных дорог — был очищен от немцев. В боях за город Таурген разбита 21 пехотная дивизия противника.

★

На территории Венгрии наши войска, с боями продвигаясь вперед, прорвались на юго-западную окраину города Дебрецен. Опираясь на подготовленные оборонительные рубежи, противник непрерывно переходит в контратаки. Наши бойцы, умело маневрируя, блокируют узлы вражеской обороны и уничтожают их. На окраинах города идут ожесточенные бои. Противник пытался подбросить в гарнизон города Дебрецен подкрепление из города Деречке. Наши части стремительным ударом перерезали шоссе Деречке — Дебрецен и разгромили вражеские отряды, спешившие на помощь гарнизону в Дебрецене. Преследуя отступающих гитлеровцев, советские бойцы ворвались в город Деречке и овладели им. Уничтожено свыше 1000 немецких и венгерских солдат и офицеров. Захвачено 800 пленных и много трофеев.

★

В Югославии наши войска, действующие совместно с частями Народно - Освободительной армии Югославии, продолжали успешное наступление. Советские и югославские бойцы, сломив сопротивление немцев, переправились через реку Мораву и овладели железнодорожной станцией Велика Плана. Заняв эту станцию, наши войска перерезали железную дорогу Ниш — Белград. В ходе боев немцы несут большие потери. За два дня боев уничтожено до полка пехоты противника. Нашими частями захвачено у немцев три танка, 120 автомашин, 12 складов, 22 железнодорожных эшелона и 2200 вагонов с различными грузами.

По нашему краю

☆ Отмечая двадцатилетие существования конной дивизии им. Блинова, трудящиеся края готовят посылки и поздравительные письма славным красным воинам. Колхозники сельхозартели им. Ильича, Горячеводского района, собрали для посылок конникам 120 кгр. печенья, много молока, масла, овощей и фруктов.

☆ В месячник смотра работы политпросветучреждений включились колхозники сельхозартели им. Ворошилова. Они отремонтировали и оборудовали колхозную избу-читальню, собрали для нее художественную и политическую литературу.

Заканчивается ремонт колхозного клуба. Клубный совет организует кружки художественной самодеятельности.

☆ В Пятигорске, в артели «Надомник» открылся цех детских игрушек. Под руководством опытного мастера т. Бродской здесь работает 10 мастериц. За 2 месяца ими изготовлено около 700 игрушек.

Письмо в редакцию

Будет ли клуб в селе Сабли?

Широко развернулся краевой смотр работы политпросветучреждений — клубов, изб-читален, библиотек. Только в нашем селе Сабли, Александровского района, все то же затишье, нет никаких улучшений.

В большем селе, насчитывающем сотни колхозников, рабочих и интеллигенции, нет ни клуба, ни избы-читальни. Культурно - массовая работа среди населения проводится лишь приезжающими в село актерами концертных бригад краевой филармонии.

Когда же сельский совет откликнется на просьбу жителей села Сабли и откроет сельский клуб?

Жителя села З. ГУНДВИРИНА, ЛУКЬЯНОВА.

Партийная жизнь

ПЕРВЫЕ ШАГИ КОЛХОЗНОЙ ПАРТОРГАНИЗАЦИИ

Сложны и многообразны задачи колхозной партийной организации. Она призвана осуществлять контроль за деятельностью правления, оказывать энергичную помощь в проведении хозяйственно-политических обязательств перед государством, вести массово-разъяснительную работу среди колхозников, мобилизуя их на дальнейший под'ем и укрепление артели.

Наша партийная организация создана недавно, но провела уже значительную работу. Первые шаги ее деятельности совпали с массовой уборкой кодосовых и поставками зерна государству. Естественно, что партийная организация направила все свое внимание на решение этих задач. Свою работу она сосредоточила непосредственно в поле. Сюда были посланы коммунисты, все комсомольцы, беспартийные агитаторы. Они не только сами участвовали в уборке, транспортировке хлеба, но и проводили партийно - политическую работу. Во всех бригадах широко обсуждались решения пленума Краевого комитета партии об уборке урожая и заготовках сельскохозяйственных продуктов, проводились беседы о текущем моменте, о трудовой дисциплине, о священных обязанностях колхозников в дни войны. Только за два месяца в колхозе проведено 60 бесед и читок, на которых присутствовало свыше 1500 человек. Ежедневно в каждой бригаде колхозники слушали оперативную сводку Совинформбюро, которую мы получали из района и размножали для всех бригад.

Вся наглядная агитация была подчинена борьбе за сроки и качество уборки, за выполнение обязательств перед государством. Не было бумаги; лозунги, призывы писались на стенах общественных зданий, показатели хода соревнования — на фанере, специальных досках.

Большую роль в укреплении трудовой дисциплины играет у нас стенная печать. За два последних месяца редколлегия (редактор Дуванов) выпустила три номера колхозной стенной газеты, девять боевых листков, 12 «молний».

На уборке хлебов, вывозке зерна государству у нас соревновались все бригады, звенья, десятки колхозников. Высокую выработку и отличное качество давали комбайнеры Михаил Клавдий, его помощница Вера Бондарева. Несмотря на свои 65 лет, Василий Гришай косил ручной косой, каждый день перевыполнял задания. Отлично работали на разгрузке комбайна Федор Самойленко, на вывозе зерна государству Федор Назаренко, Николай Зорин и многие другие. Почти все колхозники выполняли и перевыполняли производственные нормы.

Партийная организация пристально следила за ходом косовицы, обмолота и зернопоставок. Когда обнаружилось, что график уборки и вывоза хлеба государству срывается, партийная организация немедленно вмешалась в ход этих работ. На партийном собрании был поставлен отчет председателя колхоза тов. Грантштейна, где были вскрыты недостатки и намечены пути их исправления. После этого мы провели совещание бригадиров и звеньев, семинар агитаторов, ряд бесед с колхозниками о необходимости быстро преодолеть отставание колхоза. Положение было выправлено на ходу.

Результаты работы колхозной партийной организации дали свои плоды. Колхоз своевременно закончил уборку колосовых на площади 606 гектаров, обмолот урожая и полностью выполнил годовой план поставок зерна государству, натуроплаты за работу МТС и возвратил государству семенную ссуду. Все колхозники получили аванс на трудодни — люди у нас с хлебом.

Сейчас колхоз успешно завершает сев озимых. О высоком качестве сева говорят дружные всходы. Вспашка и сев ведутся и тракторами и живым тягчом.

Партийная организация закаляется в работе, крепнет и растет. Подали заявления о приеме в ряды партии лучшие передовые люди колхоза. Среди них Федор Горбунов — бригадир полеводческой бригады, Яков Матюшоуцан — тракторист, Прасковья Иванова — колхозница. Оформил документы для вступления в члены партии ученик Иван Самойленко. Все это знатные люди нашей артели, словом и делом помогающие возрождению хозяйства, выполнению ими важнейших государственных заданий.

Т. ТЕСЛЕНКО.

Парторг колхоза «Красное Знамя». Либкнехтовский район.

В авангарде соревнования

Еще в начале весеннего сева наша партийная организация выделила в каждой тракторной бригаде товарищей для проведения партийно - массовой работы. На инструктивных совещаниях у нас систематически обсуждаются очередные темы бесед, докладов, которые нужно проводить в бригадах. Каждая тракторная бригада ежедневно получает газеты. На семинарах агитаторов, которые созываются каждые 10 дней, происходит обмен опытом их работы, намечаются очередные темы бесед.

Большую роль в тракторной бригаде играют боевые листки и «молнии». Ежедневные записи показателей на специальных досках повышают уровень социалистического соревнования, делают его гласным. Каждому трактористу, добившемуся лучших результатов за день, перевыполнившему норму, вручается красный флажок. Одновременно ему выдается индивидуальная посылка.

МТС имеет два красных знамени для лучшей тракторной бригады и для передового колхоза. Вручение этих знамен и одновременно с ними премий промтоварами в значительной степени стимулирует работу бригад и колхозов. Такие премии были вручены во время уборки комбайнерам Пшеничному, Горбунову, Августову и другим. Колхоз при получении премии поощряет со своей стороны лучших колхозников товарами и продуктами.

Особенно широко развернулось соревнование между тракторными бригадами. Бригада № 2 под руководством Михаила Алферова обязалась вспахать в переводе на мягкую пахоту 1650 гектаров. Уже к началу сентября это обязательство было перевыполнено. Наши трактористы соревнуются между собою и с трактористами соседней Безопасненской МТС. Тракторист Замерлов заключил социалистический договор с трактористкой Безопасненской МТС Березуцкой и, обязавшись выработать трактором СТЗ 800 гектаров, успешно выполнил это обязательство. Партийная организация систематически популяризирует передовиков соревнования, поощряет их и добивается дальнейшего под'ема соревнования.

Н. КОЛЕСНИКОВ.

Секретарь парторганизации Терновской МТС.

Курсы работников советского строительства

По решению Совнаркома РСФСР в городе Ставрополе созданы межобластные курсы работников советского строительства.

На курсы съехались слушатели из Ставропольского и Краснодарского краев, Ростовской и Астраханской областей, Северной Осетии, Кабардинской и Дагестанской АССР, председатели, заместители и ответственные секретари райгорисполкомов.

За три месяца учебы курсантам были прочтены лекции по общеобразовательным и специальным дисциплинам народного хозяйства. Большое внимание уделяли слушатели изучению основ марксизма-ленинизма и истории народов СССР. Проведенные экзамены и зачеты показали высокую успеваемость курсантов. 93 процента слушателей сдали экзамены на отлично и хорошо.

Сады и виноградники

Богатыми цветущими садами всегда славились многие колхозы Ставрополья. Яркая зелень украшала усадьбы колхозов и колхозников. Кисти винограда, сочные зрелые фрукты радовали глаз. Осенью после уборки урожая в колхозные кассы поступали миллионные доходы от реализации фруктов и винограда.

Колхозы Ессентукского района из этих доходов выдавали на трудодень по 20 — 22 рубля. Немецкие оккупанты растоптали, уничтожили большинство садов края. После изгнания немцев в сады вновь пришли их подлинные хозяева. Под заботливыми руками, от хозяйской ласки вновь зацвели деревья, молодые побеги дали виноградные лозы. Уже в прошлом году восстановлено 1000 гектаров колхозных садов. Еще больший размах приняло восстановление садов и виноградников в этом году. Общая площадь виноградников по краю доведена до 5000 гектаров, фруктовых садов — до 7000 гектаров.

Успехи бесспорно значительны. Ряд районов не только восстановил свои сады, но и значительно повысил их урожайность. Колхозы Петровского, Ессентукского, Солдатско-Александровского районов, а также некоторые колхозы Черкесии, благодаря тщательному уходу и агротехнической обработке, получили сотни пудов винограда, фруктов, душистых ягод. Колхоз имени «Второй пятилетки», Петровского района, получил в этом году от реализации фруктов около 800 тысяч рублей дохода. В промышленные города страны, на фронт отправлено более 4000 пудов фруктов.

В образцовом состоянии находятся сады колхоза имени Тихонова Солдатско - Александровского района. Они своевременно вскопаны, деревья опрысканы, обрезаны. Урожай выращен отличный. От продажи фруктов в колхозную кассу поступили сотни тысяч рублей дохода. В колхозе имени Калинина, того же района, с каждого гектара получено около 8 тонн винограда вместо четырех по плану.

Но эти успехи не могут заслонить серьезных недостатков в развитии садоводства. Особенно неблагополучно с садоводством в Буденновском районе. Площадь виноградников здесь занимает более тысячи гектаров, но плодоносящего винограда только 206 гектаров. Запущенность, плохая обработка садов резко снизили урожайность. Отдельные артели не получили ни одного центнера винограда. В колхозах района график прополки не выполнен. Виноградники в четвертый раз были опрысканы только наполовину. Часть виноградников заросла, погибла от болезней. Руководители района (предрайисполкома Перебейнос, заврайзо Засядь-Волк) жаловались на отсутствие медного купороса, в то время, как в район завезено химикатов значительно больше, чем требовалось. Основная причина кроется в том, что садоводческими бригадами в районе никто не занимался. В колхозе «Советский виноградарь» (председатель Бобрышев) с июля месяца численность этих бригад сократилась наполовину. Звеньевая система нарушена. В результате виноградники не были обработаны и колхоз получил только десятую долю возможного урожая винограда.

Совершенно иная картина в колхозе «Путь Ильича». Здесь виноградники в хорошем агротехническом состоянии. В бригаде постоянно работает 20 колхозников, а в период трудоемких работ, прополки и опрыскивания добавлялось еще 10 — 15 человек. Возглавляет бригаду опытный садовод, отличный организатор. Дмитрий Иванович Дмитриенко. Упорный труд колхозников дал хорошие результаты. С каждого гектара здесь собрано по 9 тонн винограда.

Богаты садами артели Ворошиловского района. В колхозах около 300 гектаров виноградников, но часть из них запущена. Утопают в садах колхозы Черкесии, Солдатско-Александровского района. Однако работы по восстановлению садов и виноградников здесь проводятся совершенно недостаточно.

Наступила осень. Большая работа предстоит в садах. Надо обрезать деревья, перекопать междурядья фруктовых садов, обрезать и закрыть, до наступления заморозков, виноградники. Все это — работы трудоемкие и не терпят отлагательства. Однако проводятся они чрезвычайно плохо. Очень важно развернуть работы по реконструкции садов, выкорчевать старые, неплодоносящие деревья, являющиеся рассадником вредителей и болезней, подсадить в молодые изреженные сады фруктовые деревья стандартного ассортимента, провести ряд других работ по дальнейшему под'ему садоводства и виноградарства.

В Дмитриевском, Труновском, Графиком и Спицевском районах намечена закладка колхозных питомников. Для этой цели уже занаряжено необходимое количество посадочного материала. Однако подготовительные работы к посадке в этих районах до сих пор не начаты.

Колхозам края в будущем году предстоит восстановить 1100 гектаров виноградников, заложить 400 гектаров новых. Работу необходимо начать теперь же — подготовить плантажи, заготовить таркали, внести в почву органические удобрения. Задача колхозов, агрономов, районных земельных отделов—принять все меры для полного восстановления и реконструкции садов, для закладки плодовых питомников. Край имеет все возможности для полного возрождения и еще большего расцвета садоводства и виноградарства. Надо эти возможности в полной мере использовать.

Б. БАЛАШОВ.

Военные действия в Западной Европе

ЛОНДОН, 10 октября. (ТАСС). В сообщении Штаба Верховного Командования экспедиционных сил союзников говорится:

На предмостном укреплении союзников на канале Леопольда продолжались ожесточенные бои. Попытка противника диквидировать плацдарм отбита. Войска союзников, высадившиеся утром 9 октября на южном берегу устья Шельды, добились значительных успехов. Севернее Антверпена достигнуты местные успехи.

В положении в районе Аахена не произошло особых перемен.

Севернее Меца отбита вражеская контратака в районе Мезьер-ле-Меца. Авангарды союзников в районе севернее Нанси достигли Летрикура. В этом секторе освобождено еще несколько городов, включая Сиври, Лаксьер и Серрьер.

Свыше 1100 тяжелых бомбардировщиков, в сопровождении весьма большого числа истребителей совершили 9 октября налет на военные об'екты в Юго-Западной Германии. В основном бомбардировке подверглись районы Франкфурта, Кобленца и Майнца. В ночь на 10 октября тяжелые бомбардировщики совершили ожесточенный налет на Бохум (Рур). Бомбардировке подверглись также об'екты в Вильгельмсгафене.

ЛОНДОН, 10 октября. (ТАСС). В сообщении Штаба Вооруженных сил союзников на Средиземноморском театре военных действий говорится, что в Италии ввиду продолжающейся плохой погоды и распутицы, военные операции в секторе 8-й армии ограничивались действиями патрулей, в то время как в секторе 5-й армии передовые части несколько улучшили свои позиции.

Средиземноморская авиация союзников совершила приблизительно 300 самолетовылетов.

АНГЛИЙСКИЕ ВОЙСКА ЗАНЯЛИ КОРИНФ

ЛОНДОН, 10 октября. (ТАСС). Агентство Рейтер передает сообщение Штаба Средиземноморских сил союзников о том, что английские войска вступили сегодня в Коринф (на северном побережье Пелопоннеса), не встретив сопротивления со стороны противника.

СЛУХИ О НОВОМ ОФИЦЕРСКОМ МЯТЕЖЕ В ГЕРМАНИИ

ЛОНДОН, 9 октября. (ТАСС). Как передает корреспондент агентства Рейтер из Стокгольма, шведская газета «Стокгольмс тиднинген» поместила сегодня сообщение о том, что в Германии распространились слухи о новом офицерском мятеже против Гитлера.

ЭВАКУАЦИЯ НАСЕЛЕНИЯ ИЗ БУДАПЕШТА

СТОКГОЛЬМ, 10 октября. (ТАСС). Корреспондент газеты «Свенска дагбладет» сообщает, что на заседании венгерского правительства было решено эвакуировать гражданское население в Западную Венгрию. Дипломатические представительства также покидают Будапешт. Персонал германского посольства уже эвакуирован.

ВОЛНЕНИЯ В АВСТРИИ ПРОДОЛЖАЮТСЯ

СТОКГОЛЬМ, 10 октября. (ТАСС). Бернский корреспондент газеты «Стокгольмс тиднинген» передает, что по сообщениям из нейтральных источников, волнения в Австрии продолжаются. Эти волнения, возникшие в Вене в связи с новым снижением норм выдачи продовольствия, распространились и на другие районы Австрии. В Штирии группа восставших укрепилась в городе Грац. Частям «СС» не удалось преодолеть сопротивление восставших. Немцы угрожают подвергнуть город воздушной бомбардировке.

ЖЕНЕВА, 10 октября. (ТАСС). По сообщению «Газетт де Лозанн», гестапо арестовало в Австрии многих видных деятелей, в том числе ряд профессоров Венского университета. Арестованные отправлены в концентрационные лагери. Немцы проводят суровые репрессии против иностранных рабочих. На прошлой неделе 12 иностранных рабочих были казнены за слушание заграничных радиопередач.

Опасаясь массового восстания иностранных рабочих, немцы проводят среди них аресты. Производятся усиленные обыски иностранных рабочих: гестапо ищет у них предметы, которые могут быть использованы в качестве оружия. У иностранных рабочих конфискуют все ножи и другие режущие предметы.

МАССОВЫЕ АРЕСТЫ В СТРАСБУРГЕ

ЖЕНЕВА, 10 октября. (ТАСС). Как сообщают из Цюриха, гестапо производит в Страсбурге массовые аресты. Недавно было арестовано 400 человек за отказ участвовать в работах по строительству укреплений.

ПРОДОВОЛЬСТВЕННЫЕ ЗАТРУДНЕНИЯ В ГЕРМАНИИ

СТОКГОЛЬМ, 10 октября. (ТАСС). Касаясь продовольственного положения в Германии, шведский журнал «Индустриэ» пишет, что Германии придется обойтись в этом году без румынского урожая, что является тяжелым ударом для немцев, особенно после потери Украины. Ожидается, пишет журнал, что в этом году урожай картофеля в Германии будет значительно ниже, чем за многие предыдущие годы. Нехватает также кормов. Запасы жиров уменьшились, ввиду сокращения ввоза из Южной Европы и Норвегии. Предстоит дальнейшее сокращение поголовья свиней.

ЖЕНЕВА, 10 октября. (ТАСС). Швейцарская газета «Национальцейтунг» сообщает, что вследствие недостатка рабочей силы, уборочные работы в Германии произведены плохо и это сократило сбор овощей и картофеля. Ощущается также сильный недостаток транспортных средств для перевозки урожая.

По Советскому Союзу

ШКОЛЫ ПИОНЕРВОЖАТЫХ

В Москве, Ленинграде, Баку, Минске и других крупных городах открываются межобластные и республиканские четырехмесячные школы пионервожатых. Они будут готовить старших пионерских работников для начальных и средних школ. В качестве преподавателей привлекаются профессора и доценты педагогических институтов. Занятия начнутся с 15 октября. Школы пионервожатых уже начали работать в Свердловске, Нежине, Архангельске и Ставрополе.

ШАХМАТНЫЙ ТУРНИР СИЛЬНЕЙШИХ ШАХМАТИСТОВ СТРАНЫ

В Иванове закончился шахматный турнир сильнейших шахматистов страны.

Первое и второе места поделили гроссмейстер Котов и мастер Рагозин, набравшие по 9 очков из 11. Третье и четвертое места разделили гроссмейстер Лилиенталь и мастер Симагин. Пятое и шестое заняли ивановцы Батуев и Овечкин.

ВОЗРОЖДАЮТСЯ КОЛХОЗНЫЕ СЕЛА КИЕВЩИНЫ

В селах Киевской области успешно идет строительство колхозных домов. Немецкие захватчики почти полностью уничтожили село Староселье, Городищенского района. Сейчас здесь вновь отстроено больше 500 построек. В каждом доме — две комнаты, кухня, во дворе — амбар, погреб. Большую помощь колхозникам оказало государство. Им выдан кредит и лесоматериалы. В Броварском районе новые дома получило больше 3000 семей военнослужащих.

В Гребенковском районе началось строительство колхозных домов, над проектами которых работали лучшие украинские архитекторы.

НОВЫЙ РЕКОРД ИВАНА КОБЗАРЯ

Криворожский бассейн облетела весть о новой победе бурщика шахты номер одиннадцать Ивана Кобзаря. Встав на вахту в честь годовщины освобождения Днепропетровщины от немецких захватчиков, он обурил 38 забоев, выполнив сменное задание на 2973 процента. За одну смену Кобзарь заработал 292 рубль.

По Советскому Союзу

Ответственный редактор П. ОМИЛЯНЧУК.

АДРЕС РЕДАКЦИИ: гор. Ставрополь, проспект Сталина, 60. Телефоны: ответственный редактор 3.87.66, зам. редактора — 3.87.69, ответственный секретарь — 3.87.68, отделов: партийного и советского строительства — 3.87.69, сельскохозяйственного — 3.89.03, промышленно-транспортного — 3.83-35, писем и рассказов — 3.86-31, издательства — 3.87.67. Выпуск газеты — 3-81-10.

ВГ — 10270. Государственная краевая типография, г. Ставрополь. з. № 5206-а. Тираж 34500