Пролетарии всех стран, соединяйтесь!

Ставропольская ПРАВДА

ОРГАН СТАВРОПОЛЬСКОГО КРАЙКОМА И ГОРКОМА ВКП(б) И КРАЕВОГО СОВЕТА ДЕПУТАТОВ ТРУДЯЩИХСЯ

№ 152 (3035)
Суббота
5
АВГУСТА
1944 г.

Цена 20 коп.

Колхозники и колхозницы, комбайнеры, трактористы, рабочие совхозов Ставрополья! Социалистическое соревнование поможет успешно справиться с уборкой и хлебопоставками.

Шире соревнование в колхозах, МТС и совхозах! Вернем Ставрополью былую славу передового края в советской стране!

СОЦИАЛИСТИЧЕСКОЕ СОРЕВНОВАНИЕ В КОЛХОЗНОЙ ДЕРЕВНЕ

(Передовая „Правды" за 4 августа 1944 г.)

Вчера в «Правде» опубликовано постановление Совета Народных Комиссаров СССР о первых итогах социалистического соревнования в колхозной деревне. Наибольших успехов на первом этапе борьбы за высокий урожай 1944 года достигли Киевская, Калининская, Московская, Курская и Воронежская области. Победителями в соревновании за под'ем колхозного животноводства являются Ивановская область, Азербайджанская ССР, Армянская ССР, Тульская и Московская области. Одновременно правительство отметило хорошую работу по проведению весеннего сева 29 и по под'ему колхозного животноводства 15 областей и республик.

Социалистическое соревнование вошло в повседневную жизнь советского крестьянства. О его силе, о его значении для развития сельского хозяйства можно судить по факту, имевшему место в колхозе «XII годовщина Октября», Карловского района, Полтавской области. Звено Прасковьи Жолонко накануне войны получило за высокий урожай сахарной свеклы переходящее Красное знамя. Во время оккупации знамя хранилось у руководительницы звена. Немцы искали его, угрожали Жолонко репрессиями. Они загубили ее мужа, колхозного активиста. Невзирая на смертельную опасность, замечательная украинская женщина сохранила Красное знамя. Она сберегла его до прихода частей Красной Армии.

Сейчас Прасковья Жолонко снова руководительница звена в колхозе. Знамя, ставшее исторической ценностью, вдохновляет колхозников и колхозниц на героический труд во имя Родины, во имя окончательной и полной победы над врагом.

Социалистическое соревнование во время войны приобрело в колхозной деревне небывалый размах. Благодаря соревнованию, на его основе тысячи колхозов в трудных условиях военного времени не только не снизили свои экономические, хозяйственные, агротехнические показатели, но и повысили их. В этих колхозах расширяются посевные площади, растет количество скота, повышаются урожайность полей и продуктивность стада.

Колхоз имени Сталина, Раменского района, Московской области, по сравнению с довоенным уровнем значительно увеличил посевной клин. Количественный рост дополняется высоким качеством обработки земли. Сейчас на полях и огородах колхоза зреет обильный урожай. За этот урожай соревнуются все люди артели. Соревнование вышло далеко за пределы колхоза. Бригадир Екатерина Камышинская, выступая на собрании колхозного актива, где обсуждалось постановление Совнаркома СССР и ЦК ВКП(б) об уборке урожая и заготовках сельскохозяйственных продуктов, предложила организовать соревнование на лучшую уборку с колхозом имени 13-летия Октября, Киевского сельского района, Украинской ССР.

Предложение Екатерины Камышинской говорит о политической зрелости колхозной женщины, о широте ее кругозора, о гражданском понимании смысла социалистического соревнования. При таком высоком понимании, при такой гражданской сознательности уборка урожая становится подлинно общенародным делом. Социалистическое соревнование поможет нашему крестьянству справиться с уборкой урожая.

Об экономическом росте деревни в военную пору, о росте производительности труда говорят замечательные данные по Калининскому району, Калининской области. В текущем году уборочная площадь района составляет 40.215 гектаров. В 1939 году район имел такой площади 35.541 гектар. Тогда в деревне трудоспособных было больше, чем сейчас. Но в военное время колхозники и колхозницы работают по-военному. Их самоотверженный труд — первопричина замечательного процесса роста, характерного для Калининского района, для многих районов Калининской области. Их участие в соревновании — предпосылка высокой производительности труда, эффективности его.

В атмосфере соревнования растут люди, рождаются стахановцы полей и ферм, рождаются их рекорды. Замечательная русская крестьянка Александра Люскова, добившаяся мирового рекорда в животноводстве, указывает, что соревнование сыграло решающую роль в ее трудовой практике. «Мы ни на минуту не забываем о своем обязательстве в соревновании, — заявляет она. — Нам трудно подчас бывает, но мы знаем, что бойцам на фронте несравненно труднее. Они с оружием в руках защищают советскую землю от врага, а мы в тылу стараемся работать так, чтобы не стыдно было перед теми, кто жизни своей не жалеет для Родины».

В списке областей, отмеченных в постановлении правительства, имеются области, недавно освобожденные от немецкой оккупации. Киевская область, например, провела первый весенний сев после освобождения. Успех этого сева — факт большого хозяйственного и политического значения. Сев показал могучую силу колхозного строя, всепобеждающую силу свободного труда на свободной земле.

В освобожденных районах страны возрождаются передовые формы и методы социалистического земледелия, возрождается все то, что до войны составляло силу и славу колхозной деревни. В Курской области зимой было создано 5.430 ефремовских звеньев высокого урожая. Эти звенья весной обеспечили весь комплекс агротехнических мероприятий, рекомендованных замечательным сибирским новатором. Отсюда — все качества. На участках звена Евдокии Багацкой в колхозе имени Сталина, Красноярского района, рожь дает не менее 40 центнеров с гектара, просо — 35 центнеров, сахарная свекла — 300 центнеров.

Социалистическое соревнование говорит: одни работают плохо, другие хорошо, третьи лучше, — **догоняй лучших и добейся общего под'ема** (И. Сталин). Отсюда — обязанности передовых людей подтягивать соседей до своего уровня. Так и понимают свою роль лучшие люди колхозной деревни. Они не засекречивают свои методы, не прячут свой опыт. Они стремятся сделать свои достижения всеобщим достоянием. Надо приветствовать ту настойчивость в борьбе за распространение передового опыта, которую проявляет, например, знатная трактористка страны Дарья Гармаш. Недавно на областном совещании в Рязани она сообщила, что ее женская тракторная бригада в текущем году уже выработала 2532 гектара при годовом задании в 1200. Бригада намерена выработать за год не меньше 1500 гектаров на каждый трактор.

«Но вот интересно спросить: почему мало таких бригад, как наша, хотя бы в той же Рязанской области? Разве у нас не те же условия что и у других? Условия одинаковые. Но из 3174 тракторов области к 5 июня работали только 1800, а все остальные простаивали. Я считаю, что дело исключительно в нас самих, трактористах. Надо только как следует приложить к делу руки, организовать технический уход за машиной, помочь молодым водителям, и тракторы будут работать».

Военное время диктует свои нормы и законы. Требования этого времени обязательны для всех. Не могут быть терпимы никакие мотивы отставания того или иного колхоза, района, той или иной области. Опыт передовых людей, передовых колхозов, районов и областей учит тому, как справляться с трудностями военного периода, как в сложных условиях войны вести сельское хозяйство. Достижения москвичей, сумевших хорошо поставить полеводство и животноводство, опыт калининских колхозников, добившихся в военное время высоких урожаев, успехи курских и воронежских крестьян, замечательный пример киевлян, показавших, как надо преодолевать трудности военной поры, — все это должно быть полностью учтено нашей деревней. Деревня должна учесть и использовать успехи азербайджанских, армянских животноводов, животноводов Ивановской, Тульской и Московской областей.

Деревня сейчас ведет массовую уборку богатого урожая. К 25 июля был убран хлеб на площади в 10 миллионов 800 тысяч гектаров.

Соревнование, организованное по-большевистски, соревнование, которому обеспечена всемерная поддержка, обеспечена общественная гласность, поможет деревне с честью разрешить большие и сложные задачи уборки. Учитывая опыт передовых колхозов, районов и областей, подтягивая отстающих, добиваясь общего под'ема, деревня проведет уборочную кампанию на том высоком уровне, которого требуют фронт, Родина.

На полях края

Колхозы, обслуживаемые Сенгилеевской МТС, за 13 рабочих дней убрали 2910 гектаров, что составляет 50 процентов плана. Комбайнами убрано 2090, простейшими машинами—820 гектаров.

Комбайнеры колхоза им. Ворошилова Мария Санеева и Наталья Баранникова за две недели убрали 434 гектара. Их машины работают бесперебойно.

Колхоз им. Штейнгардта убрал 60 проц. зерновых. Комбайнами убрано вдвое больше, чем простыми машинами. Сейчас колхозы сдают хлеб в счет госпоставок и натуроплаты МТС. Колхоз им. Кагановича из 4906 центнеров намолоченного зерна сдал государству 1182 центнера.

С. ГУСЕВ.

★

СТЕПНОВСКОЕ. Комбайнер Степновской МТС, т. Винниченко на комбайне «Сталинец» выполняет норму выработки от 200 до 300 проц.

Агрегат Винниченко скосил 443 гектара и намолотил 5925 центнеров хлеба, за что награжден почетной грамотой Крайкома ВКП(б) и Крайисполкома. Перевыполняют нормы также комбайнеры т.т. Филобок, Властенов, Заможный.

Есть в МТС и трактористы, систематически перевыполняющие нормы выработки. Николай Бойко на тракторе СТЗ выработал за свою смену в переводе на мягкую пахоту 302 гектара, сэкономил 270 килограммов горючего. Михаил Найко вспахал 276 гектаров, сэкономил 339 килограммов горючего, Любовь Пономаренко — 240 гектаров, сэкономила 209 килограммов горючего.

По-стахановски работают трактористы Николай Терещенко, Алексей Муха, Мария Коломиец.

И. МАЛЬЦЕВ.

Директор Степновской МТС.

ПОДГОТОВИТЬ ГОРОДСКОЕ ХОЗЯЙСТВО К ЗИМЕ

Собрание партийного актива Ставрополя

2 — 3 августа состоялось собрание ставропольского партийного актива, которое обсудило вопрос о подготовке городского хозяйства к зиме. С докладом на собрании выступил секретарь Ставропольского горкома ВКП(б) **А. Н. Попов.**

— Наш родной город, — говорит тов. Попов, — почти полгода находился в лапах врага и городское хозяйство было разрушено и разграблено немецкими оккупантами. Поэтому к обычным мероприятиям по подготовке к зиме прибавились работы большого ремонтно-восстановительного характера. Эти дополнительные трудности обязывают нас уже сейчас напрячь все силы для того, чтобы практически разрешить ряд сложнейших задач.

Произведенная городским комитетом партии проверка показала, что ряд руководителей предприятий и артелей, первичных партийных и профсоюзных организаций правильно понял необходимость тщательной, заблаговременной подготовки своих предприятий к зиме и проделал большую работу. Но есть и такие, которые не поняли важности этих работ и занимаются ими крайне неудовлетворительно.

Особенно неблагополучно положение с **заготовкой топлива** как для производственных, так и для бытовых нужд. Подавляющее большинство предприятий, как, например, «Красный металлист», «Мясокомбинат», кожзавод, «Химоб'единение», топливом совершенно не обеспечены. Не обеспечены топливом на зиму также рабочие и служащие этих предприятий.

Несколько лучше обстоит дело с подготовкой к зиме в городских школах, институтах, детских и лечебных учреждениях. В большинстве школ ремонтные работы уже выполнены. К их числу относятся школа № 10 (директор Меркулова), НСШ № 3 (и. о. директора Серафимович), школа № 1 (директор Трофимов). В школе № 3 полностью использованы все средства, отпущенные на ремонт. К ремонтным работам, помимо рабочих, здесь привлекались и воспитанники школ.

Однако, далеко не все школы находятся в таком положении. Так, например, в НСШ № 5 ремонт помещения еще не начат, хотя здесь имеются в полном количестве основные стройматериалы. Еще хуже обстоит дело в школе № 24, где директором тов. Орлова. Помещение школы требует капитального ремонта, но к этим работам здесь еще не приступали. На 25 июля школами города вывезено только 30 процентов годовой потребности топлива. Особенно плохо организован вывоз дров для школ №№ 1, 7, 17, 23 и 24.

Особое место в подготовке города к зиме, — продолжает тов. Попов, — занимают **коммунальные предприятия.** Но и здесь у нас обстоит дело далеко не благополучно. Важнейшее городское предприятие — электростанция—свой план по выработке и отпуску электроэнергии систематически не выполняет. Основные причины этого отставания — неосвоение средств по восстановительным работам. На 1 июля 1944 года из ассигнованных 1 миллиона рублей на восстановительные работы, электростанция освоила лишь 180,2 тысячи рублей. Горючим и смазочным материалами электростанция не обеспечена.

В зимнее время нормальное **снабжение города водой** имеет особое значение в нормальной жизни Ставрополя. Однако, состояние водоснабжения находится в исключительно безобразном положении. Частые перебои в снабжении водой предприятий и населения происходят, главным образом, из-за неисправности смотровых колодцев и уличных водоразборов. Водопровод не справляется с ремонтом сети и водопроводных устройств, главным образом, из-за недостатка рабочей силы, но общественные организации города в этом ему не помогают. Существенное значение в улучшении водоснабжения города имеет восстановление запасных резервуаров на площади Ленина, но горстройтрест упорно медлит с этим важнейшим делом, оправдывая свою беспечность разными об'ективными причинами.

Очень важную роль **в охране здоровья трудящихся** призвано играть банно-прачечное хозяйство. Однако, надо признать, что у нас в городе существующие бани и прачечная плохо выполняют эту почетную обязанность. Планов своих они систематически не выполняют. За первое полугодие текущего года баня свой план выполнила только на 59 процентов, а прачечная—на 25 процентов. Причины этого недопустимого отставания кроются в плохой организации работы. Банно-прачечные помещения требуют ремонта и оборудования, но деньги, ассигнованные на эти цели, почти не используются. Так, например, из ассигнованных на восстановление бани № 2 в текущем году 62,7 тысячи рублей, не израсходовано еще ни одной копейки. Председатель горсовета тов. Богданов ничего не сделал для того, чтобы наладить в городе санитарное обслуживание населения.

Явно неудовлетворительно готовится к зиме городское **муниципализированное жилищное хозяйство.** По плану в текущем году должно быть капитально отремонтировано 116 домов, но сейчас отремонтировано только 12 домов. Несколько лучше обстоит дело с ремонтом жилфонда, но план также далеко не выполнен. Большинство предприятий и учреждений не только не занимается вопросами ремонта квартир своих рабочих и служащих, но даже не имеет учета квартир, которые требуют неотложного ремонта. К числу таких предприятий и учреждений относятся хлебокомбинат, горбольница, мединститут, артель «Обувщик», почтово-телеграфная контора и другие.

Не учли уроков прошлого года в подготовке к зиме и городские торговые организации. В прошлом году из-за отсутствия помещений имелись факты гибели овощей и картофеля, тем не менее, горторг, военторг, розторг и другие торгующие организации до сих пор не приступили к ремонту необходимых помещений.

— Одним из важнейших элементов подготовки к зиме, — продолжает тов. Попов, — является **заготовка и вывозка топлива.** Между тем, горгоп до сего времени не осознал своей обязанности и ответственности в деле обеспечения города топливом, а исполком горсовета по-настоящему не занялся этим важнейшим вопросом. В качестве основного практического мероприятия XVII пленум городского комитета партии поставил задачу—в текущем году разработать на озере Красненьком 40 тысяч кубометров торфа. Эта задача вполне посильная и возможная. Однако со стороны многих руководителей хозяйственных организаций к использованию торфа, как топлива, существует пренебрежительное и недоверчивое отношение. Заготовку торфа они почему-то считают пустой затеей.

Весьма неудовлетворительно обстоит дело с вывозкой заготовленных дров. Вывезено только 5102 кубометра, или 30,7 процента. Мельгрой, порпрозно - разгрузочная контора, Заготскот и ряд других организаций к вывозке дров еще не приступили.

По докладу тов. Попова развернулись оживленные прения. В своем выступлении зам. сталинским райсов. тов. **Булатов** заявил, что школы райсовета встречают зиму явно неподготовленными. Во многих зданиях ремонт полностью не закончен, топливо не заготовлено.

— Наши шефы, — говорит тов. Булатов, — только обещают, а практической помощи не оказывают. Так, например, у нас есть шеф — городской банк. Несмотря на то, что мы крайне нуждаемся в его помощи, этот шеф даже не интересуется нашими нуждами в деле подготовки школ к зиме.

Директор мясокомбината тов. **Голиков** заявил, что мясокомбинат в основном встретит зиму в этом году значительно лучше и организованнее, чем в прошлом году. Все складские помещения полностью отремонтированы, грубые корма заготовлены, но плохо обстоит дело с заготовкой топлива, особенно для рабочих и служащих.

Зам. предгорсовета тов. **Кузнецов** в своем выступлении заявил, что вопрос с нормальным водоснабжением города не может быть разрешен до тех пор, пока в этом деле не поможет само население города. Для усиления водоснабжения Ставрополя сейчас идет устройство самотечного водопровода от Холодного родника до города, ввод в эксплоатацию которого полностью обеспечит город водой. Требуется только активное общественное участие трудящихся города в этом мероприятии и в октябре город станет бесперебойно получать воду.

В своем выступлении директор завода «Красный металлист» тов. **Дроздков** подверг резкой критике работу горисполкома и его отделов в деле подготовки к зиме городского хозяйства.

— Мы зря ссылаемся на трудности, вызванные войной, — говорит тов. Дроздков. — Чтобы хорошо подготовить городское хозяйство к зиме, у нас есть все возможности. Но все дело в том, что горсовет и его отделы до сих пор по-настоящему не взялись за разрешение этих вопросов.

В прениях по докладу тов. Попова выступили также **Лесов** (хлебокомбинат), **Фурсов** (ликеро - водочный завод), **Крылова** (горгоп), **Балянц** (Горайкомхоз), **Андреев** (горком ВЛКСМ), **Богданов** (горисполком), **Проценко** (Крайисполком) и другие. В своих выступлениях они подвергли резкой критике работу горисполкома и его отделов по подготовке к зиме городского хозяйства.

На собрании выступил секретарь Крайкома ВКП(б) тов. **Суслов.**

— Вопрос подготовки к зиме, — сказал тов. Суслов, — является вопросом первостепенной важности как с точки зрения обеспечения нормальных условий для работы промышленных и коммунальных предприятий, школ, учебных заведений, больниц и других социально - культурных учреждений, так и с точки зрения обеспечения необходимых материально-бытовых условий населения в зимнее время. Тем не менее, необходимо признать, что подготовка городского хозяйства к зиме по всем решающим элементам проходит пока неудовлетворительно.

Правда, в этом году топлива заготовлено несколько больше, чем на то же число прошлого года. Но надо сказать, что дрова в этом году не решают положения с топливом, так как дровами можно покрыть не более 15 — 18 процентов потребности города в топливе. Нельзя больше истреблять леса вокруг города и ставить под удар водонасосчики, а, следовательно, и судьбу города. Основным видом топлива должен стать местный торф, более половины потребности должно быть удовлетворено торфом.

Между тем заготовки местного торфа развертываются крайне медленно, так как косность и сомнение в качестве нового вида топлива в среде некоторых хозяйственников, советских и партийных работников еще не преодолены. Именно эта косность и мешает более энергичному развертыванию торфоразработок. Из 40000 кубометров по плану на сегодня заготовлено только 500 кубометров.

Как ни странно, но по капитальному ремонту жилого фонда Ставрополь среди других городов нашего края занял последнее место. Годовой план за полгода выполнен всего лишь на 19 процентов. Еще более отстает город в восстановлении школ к новому учебному году.

Слабо развертывается подготовка подсобных хозяйств, столовых и торговых организаций к приему овощей и картофеля нового урожая, заготовка кормов для скота на зиму.

Забыт вопрос о благоустройстве города. На некоторых улицах мостовые и тротуары становятся непроходимыми даже в такое время, как сейчас. А что будет там в осенние дожди, в грязь или зимой в гололедицу? Не принимаются меры к дополнительному озеленению города.

«Несомненно, трудности в подготовке к зиме нашего городского хозяйства велики, но как бы то ни было, эти трудности мы обязаны будем преодолеть. Путь к тому — упорная и настойчивая работа советских, хозяйственных и партийных организаций по привлечению к практическому разрешению всех этих вопросов широких масс.

— Именно в этом и кроется главная причина отставания на этом участке, — продолжает тов. Суслов, — что горсовет и райсоветы не сумели поднять массы и организовать население города на разрешение задач по подготовке городского хозяйства к зиме. Всем известно, как отзывчиво наше население на всякие общественные начинания, оно любит свой город и готово пойти на любые трудности, ради его расцвета и если его организовать, оно может творить поистине чудеса.

Тов. Суслов привел замечательные примеры из опыта работы Ленинградского горкома ВКП(б) и горсовета в области восстановления разрушенного немецкими варварами городского хозяйства. В целях организованного и активного участия населения в восстановлении городского хозяйства, был установлен порядок привлечения к работе всего трудоспособного населения города. Рабочие и служащие предприятий, учреждений и организаций, а также вольнонаемный состав воинских частей, участвовали в выполнении работ по месту постоянной работы; студенты и учащиеся—по месту учебы, а все остальные граждане — по месту жительства. Были выработаны нормы рабочего времени для рабочих, служащих, студентов и учащихся, порядок оплаты и т. д.

— Этот замечательный опыт ленинградцев, — говорит тов. Суслов, — следует целиком перенять городу Ставрополю и другим городам нашего края. Если мы организуем работу по привлечению всего населения города к участию в восстановлении и налаживании городского хозяйства, так же как ленинградцы, мы добьемся нужных нам результатов.

Собрание партийного актива приняло развернутое решение по устранению всех недочетов в ходе подготовки к зиме хозяйства Ставрополя.

От Советского Информбюро

ОПЕРАТИВНАЯ СВОДКА ЗА 4 АВГУСТА

В течение 4 августа западнее города РЕЗЕКНЕ (РЕЖИЦА) наши войска, с боями продвигаясь вперед, заняли более 40 населенных пунктов, в том числе ОСАГАЛЫ, РАДЖЕЛИ, БОРБАЛИ, РАКСАЛА, ГРОМАЛЦИ, КРОПИНИ, ЛУКСТИ и железнодорожная станция МЕЖАРЕ.

Северо-западнее и западнее города КАУНАС (КОВНО) наши войска вели наступательные бои, в ходе которых заняли более 200 населенных пунктов, среди которых крупные населенные пункты ШИДЛОВО, ЖОГИНЕ, ГЕРМАНЫ, БЕТИГОЛА, ПОЛЕПИ, УГЯНЫ, ЭИРАГОЛА, ГЯЛОВО, ЧЕКИШКИ, ВИЛЬКИ, ЛЕКАИЦЕ, НОВОСАДЫ, ПОЛОБЕ, ПОТАШЕ.

Юго-западнее и южнее города МАРИАМПОЛЬ наши войска, преодолевая сопротивление противника, с боями заняли более 100 населенных пунктов и среди них ПОТЫЛЬЧЕ, ЗГЛОБОЛЕ, ЮРГЕЗИОРЫ, ТРАКЯНЫ, ШИПЛИШКИ, КАЛЕТНИК, ЛИПНЯН, НОВА-ВЕСЬ, КРАСНОПОЛЬ, РЕМЕНКИНЕ и железнодорожные станции ТРАКИШКИ, КАЛЕТНИК.

Юго-западнее города САНДОМИР наши войска, продолжая бои по расширению плацдарма на левом берегу реки ВИСЛА, заняли более 100 населенных пунктов, в том числе крупные населенные пункты ГЖИБУВ, ПЕЧОНОГИ, СТОПНИЦА, ПАЦАНУВ, ГОРЫСЛАВИЦЕ, СТРОЖИСКА, НОВЫ-КОРЧИН.

Северо-западнее и западнее города ЖЕШУВ наши войска, продолжая наступление, с боями заняли более 50 населенных пунктов, среди которых крупные населенные пункты БАБУЛЕ, ГЫКИ-ДЕМБЯКИ, ПОДЛЕСЬЕ, ДОБРЫНИН, ОЦЕКА, СЕНДЗИШУВ, РОПЧИЦЕ, ЗАГУЖИЦЕ и железнодорожные станции ЖОХУВ, СЕНДЗИШУВ.

Северо-западнее и западнее города КАЛУШ наши войска вели наступательные бои, в ходе которых заняли более 40 населенных пунктов, в том числе крупные населенные пункты РУДНИКИ, ДЕЖОВ, ТЕЙСАРУВ, ЮСЕПТЫЧИ, МАХЛИНЕЦ, СЕХУВ, СОКОЛОВ, ЯКУБОВ и железнодорожную станцию ПЯСЕЧНА.

На других участках фронта — без существенных изменений.

За 3 августа наши войска на всех фронтах подбили и уничтожили 53 немецких танка. В воздушных боях и огнем зенитной артиллерии сбито 30 самолетов противника.

★ ★ ★

Северо-западнее города Каунас (Ковно) наши войска продолжали наступление. Попытки противника закрепиться на промежуточном оборонительном рубеже закончились неудачей. Наши пехотинцы решительными ударами выбили немцев с этого рубежа. Советские части очистили от врага большой лесной массив и на широком фронте вышли к реке Дубиоса. Уничтожено более 1000 немецких солдат и офицеров. Подбито и сожжено 15 танков противника. Захвачено 20 орудий и минометов, 40 пулеметов и другие трофеи. Взято 150 пленных.

★

Юго-западнее города Мариампольс наши войска с боями продвигались вперед. Немцы используют выгодную для обороны местность. Район боев, изобилующий озерами и болотами, затрудняет наступательные действия. Наши войска, преодолевая сопротивление противника, заняли более 100 населенных пунктов. Части Н-ского соединения, выбивая немцев из опорных пунктов, продвинулись вперед до 20 километров. После ожесточенного боя наши подразделения в районе Краснополь разгромили батальон вражеской пехоты. Подбито и сожжено 6 немецких танков. Советские части заняли населенный пункт Нова-Весь, находящийся в 7 километрах северо-восточнее города Сувалки.

★

Юго-западнее города Сандомир наши войска продолжали вести бои на левом берегу реки Висла. Крупные силы пехоты, танков противника контратаками пытаются задержать наступление советских войск. На отдельных участках происходили рукопашные схватки. Отбрасывая немцев, наши войска продвинулись вперед до 15 километров и овладели узлом шоссейных дорог Стопница. Пехотинцы и артиллеристы Н-ского соединения за два дня истребили 2200 немецких солдат и офицеров, подбили 26 танков, из них 4 типа «тигр», 3 бронемашины и уничтожили свыше 100 автомашин. Захвачено 7 танков и самоходных орудий, 10 полевых орудий, несколько обозов с военными грузами и железнодорожный эшелон. Части другого нашего соединения продвигались вперед и нанесли большой урон саксонской дивизии, только на-дних переброшенной на советско-германский фронт из Центральной Германии.

★

Западнее города Жешув противник усилил свою группировку и оказывал упорное сопротивление. Продвигаясь с боями вперед, наши войска заняли более 50 населенных пунктов. Войны Н-ской части разгромили два батальона вражеской пехоты и захватили все их вооружение. Взято в плен 200 немецких солдат и офицеров.

★

Северо-западнее и западнее города Калуш наши войска продолжали наступление. Части Н-ского соединения отбили несколько контратак противника, уничтожив при этом более 600 гитлеровцев. Взято 120 пленных. Части другого соединения, отбрасывая противника, нанесли ему большой урон. За последние дни захвачено у немцев много полевых, противотанковых и зенитных орудий, 200 пулеметов и 180 автомашин. На некоторых участках немцы, вооруженные автоматами и пулеметами, гнали в атаку венгерскую пехоту. Большая группа венгерских солдат, отказавшаяся итти в атаку, расстреляна немцами.

★

Пленный командир 195 немецкого штурмового полка полковник Вальтер Холлендер рассказал: «Немецкое командование предполагало, что летнее наступление советских войск начнется на юге. Даже когда русские были уже за Оршей многие из нас думали, что наступление русских на центральном фронте есть не что иное, как отвлекающий удар. Лично мне уже после сталинградской катастрофы стало ясно, что в ходе войны наступил поворот в пользу русских. Последнее наступление советских войск было самым крупным и мощным за все время войны. Оно увенчалось исключительным успехом. Этот успех об'ясняется не численным превосходством войск Красной Армии. Успех советских войск об'ясняется прежде всего тем, что они применили новую тактику, превосходящую немецкую тактику. Немецкая армия потерпела тяжелое поражение за всю эту войну. Это окажет решающее влияние на дальнейший ход военных действий».

ГОРДОСТЬ РУССКОГО НАРОДА

(К 100-летию со дня рождения И. Е. Репина)

Илья Ефимович Репин еще при жизни пользовался мировой известностью. Но никогда, нигде его имя не произносилось с такой любовью, как в нашей стране. Советским людям дорого и близко его подлинно народное творчество. Мы высоко ценим его полнокровное реалистическое жизнеутверждающее искусство.

Товарищ Сталин в докладе о XXIV годовщине великой Октябрьской социалистической революции назвал имя Репина среди самых лучших представителей великой русской нации. Репин по праву может быть отнесен к плеяде тех славных деятелей русского национального искусства, которые высоко несли знамя реализма, знамя гуманистических и демократических идеалов. Мы вспоминаем художника, наряду с другим великим русским живописцем В. И. Суриковым, наряду с Толстым и Чеховым, Мусоргским и Чайковским, которые каждый по своему, лучше, чем кто-либо из современных им мировых художников, силами своего искусства служили делу борьбы за торжество свободы и разума, правды и красоты.

★

Время формирования Ильи Ефимовича как художника знаменовалось тем, что передовая молодежь, стремясь осуществить в искусстве воззрения Белинского и Чернышевского, начала борьбу за новое искусство, национальное и реалистическое, служащее народу и отстаивающее его интересы, искусство, доступное, понятное и близкое широким массам. В дальнейшем группа демократически настроенных художников об'единилась в Товарищество передовых художественных выставок, сыгравшее большую роль в развитии русского национального реалистического искусства. Репин, как только избавился от опеки Академии Художеств, где он получил свое образование, тотчас же примкнул к передвижникам. С организатором и идейным вождем их—художником Крамским, Илья Ефимович сблизился еще в ученические годы.

Расцвет Товарищества передвижных выставок (70-е и 80-е годы) совпал с расцветом таланта Репина. Более того, успех этих выставок в значительной мере определялся появившимися на них полотнами славного живописца, ибо Илья Ефимович с наибольшим совершенством разрешил те художественные задачи, которые ставило перед собой Товарищество.

★

«Верю... в жизнь, трепещущую добром, правдой и красотой. А главное — свободой, и борьбой против неправды, насилья, эксплоатации и всех предрассудков», — писал Репин в 1881 году своему другу критику В. В. Стасову. Творчество художника является лучшим подтверждением этих слов. Его искусство было страстным обличением темных сторон современной ему общественной жизни.

Репин, как он говорил, стремился создавать картины «из самой живо-трепещущей действительности, окружающей нас, понятной нам и волнующей нас более всех прошлых событий». И он, как никто из художников, чутко откликнулся в своих произведениях на вопросы, волновавшие передовых людей его времени. Могучий дар реалиста в соединении с упорным стремлением понять и раскрыть явления окружающей социальной действительности, делают бытовые картины Репина значительными, богатыми по содержанию и волнующими.

Еще будучи учеником Академии Художеств, Репин начал писать своих знаменитых «Бурлаков на Волге», законченных в 1873 году. Чтобы создать эту картину, художник два лета подряд пробыл на Волге. Он восторженно рассказывал о природе и городах на берегах великой реки, в частности о Нижнем Новгороде. «Этот царственно-поставленный над всем востоком России город совсем закружил наши головы. Мы захлебывались от утомительных далей, а прежде всего, от его живой истории старой Руси, ее художественностью и теплотой людей, ценивших жизнь, сильных людей, хорошей породы...».

О волжских людях художник отзывается еще восторженнее. «Какой красивый, городный народ,—восклицал он.—Как ни станет мужик, — все красиво. И бабы подходят. Тоже княжны какие-то по складу: рослые, красивые, смелые...». Свою работу на Волге Репин называл впоследствии настоящей «школой» художника и человека.

Явившись в 1876 году из заграничной командировки, Илья Ефимович приступил к долгой и упорной работе над картиной «Крестный ход в Курской губернии» (1883 год), являющейся одним из наиболее выдающихся произведений русской бытовой живописи. В этой картине изображена огромная, залитая солнцем людская толпа, движущаяся «за иконой» по пыльной дороге. Художник показал здесь по существу всю дореформенную провинциальную Россию: сытую тупость, ложь и лицемерие «власть имущих», заботливо охраняемых палками понятых, нужду и бесправие бедняков, теснимых жандармами.

Правдиво показывая темные стороны тогдашней жизни, бичуя существовавший общественный строй, Репин, естественно, следил с интересом и с горячим сочувствием относился к тем, кто боролся за лучшее будущее. Он рисовал образы революционной интеллигенции своего времени. Илья Ефимович показал романтику революционного подполья («Сходка» 1883 г.), типичные сцены из эпохи «хождения в народ» («Арест пропагандиста в деревне», 1878 г. и вариант той же темы 1880—89 г.г.), полный щемящей тоски путь на каторгу («Под конвоем», 1876 г.), последнее утро перед казнью осужденного революционера («Отказ от исповеди», 1882 г.) и неожиданное возвращение политического ссыльного в свою семью («Не ждали», 1884 г.). В последнем произведении художник, передавая лишь краткий миг, полный волнения и разноречивых чувств, изображая, на первый взгляд, лишь семейное событие, сумел разрешить глубокую социальную тему. Эта картина, как и ряд других, имела большое

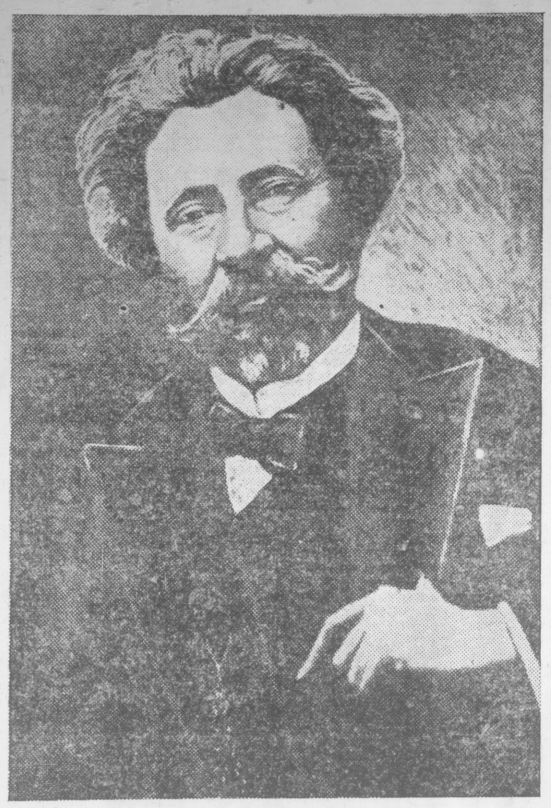

революционизирующее значение, — многие русские люди укреплялись в своей готовности бороться за народное счастье.

Гениальный художник запечатлел окружающих его людей не только в картинах, но и в портретных работах. Обладая могучим даром художника-портретиста, Илья Ефимович оставил нам целую галлерею своих современников. При этом он, по личному признанию, стремился запечатлеть прежде всего людей «дорогих нации, ее лучших сынов, принесших своей бескорыстной деятельностью пользу родной земле, веривших в ее лучшее будущее и боровшихся за эту идею». И, действительно, им написаны портреты многих лучших сынов русского народа: замечательных ученых — Пирогова и Сеченова, Менделеева и Павлова, композиторов — Мусоргского, Бородина и Римского-Корсакова, писателей — Льва Толстова, Максима Горького, Гаршина, художников — Сурикова, Крамского, Серова и многих других.

Наряду с широким отображением современной ему жизни и окружавших его людей, Репин много внимания уделил темам исторического прошлого русского народа. Некоторые из его исторических картин прочно вошли в «золотой фонд» русского искусства. Таково, быть может, самое известное из произведений нашей живописи — «Иван Грозный и сын его Иван 16 ноября 1581 года» (1885 г.) Таковы и его «Запорожцы» (1891 г.). Илья Ефимович говорил, что он обратился к запорожцам потому, что, по его мнению, «никто на всем свете не чувствовал так глубоко свободы, равенства и братства». В основу картины положен исторический рассказ о том, как в 1675 году турецкий султан Магомет IV обратился к запорожцам с письмом, требуя от них покорности. Свободолюбивые люди послали султану смелый ответ, который был написан отнюдь не дипломатическим языком. Художник изобразил момент, когда запорожцы, об'единенные общим настроением, сгрудились вокруг писаря и сочиняют ответное письмо, вызывающее взрыв могучего смеха. В этой картине с особенной яркостью проявился горячий патриотизм художника, его крепкая вера в неисчерпаемые силы родного народа, способного отстоять свою свободу и независимость от любого врага.

В конце своей жизни Репин писал: «В душе русского человека есть черта особого, скрытого героизма. Это—внутрилежащая, глубокая страсть души, с'едающая человека, его житейскую личность до самозабвенья. Но это — величайшая сила жизни — она двигает горами; она делает великие завоевания; она руководила бородинским сражением; она пошла за Мининым; она сожгла Смоленск и Москву. И она же наполняла сердце престарелого Кутузова...».

Эти слова, написанные много лет тому назад, с особенным волнением читаем мы сейчас, когда русский народ во главе других братских народов Советского Союза, ведет героическую борьбу за честь, свободу и независимость нашей великой Родины, гонит фашистских захватчиков с родной земли. Этот народ вдохновил Репина на создание его замечательных произведений. Этому народу посвятил Репин все свое могучее творчество. И народ никогда не забудет своего великого художника.

С. ДРУЖИНИН.

Сельскохозяйственный институт в Буденновске

Решением Совнаркома СССР в г. Буденновске создан сельскохозяйственный институт на базе научно-исследовательского института хлопководства.

Институт имеет два факультета: агрономический и механизации сельского хозяйства. Сейчас идет набор студентов на агрономический факультет. Научно - учебная работа факультета механизации в полном об'еме развернется в следующем учебном году.

Буденновский СХИ укомплектован высококвалифицированными работниками, среди которых—доктора и кандидаты наук, профессора и доценты по различным специальностям. Научно-преподавательский коллектив, наряду с организацией и проведением учебного процесса в институте, будет проводить всестороннюю научно-исследовательскую работу, направленную к комплексному развитию сельскохозяйственных работ края и повышению эффективности ведущих его отраслей. Институт располагает хорошо развитой базой опытного хозяйства. Опираясь на сеть местных хат-лабораторий, колхозников - опытников и передовые колхозы и совхозы, институт явится научным центром, стимулирующим под'ем и всестороннее развитие сельского хозяйства нашего края.

Профессор Н. НЕФЕДОВ.

— ★ —

По нашему краю

 # Дойка овцематок. Чабан колхоза им. Сталина, Изобильненского района, Моисей Владимирович Иов в своей отаре организовал дойку лучших овцематок. За 35 дней он надоил 16 центнеров овечьего молока, которое сдано государству.

 # Новые племенные конефермы. В Невинномысском районе организованы 3 новых племенных коневодческих фермы. В племенную книгу записано 54 конематки и производителя.

 # Курсы учителей. Недавно в Гофицком районе открылись курсы по переподготовке учителей. Помимо изучения русского языка, географии, истории и методики преподавания, слушателям курсов будет прочитан ряд лекций на политические темы.

 # Махорочная плантация. Колхоз им Штейнгардта, Невинномысского района, организовал махорочную плантацию на площади 2 гектара. Урожай махорки ожидается хороший.

 # Богатый медосбор. В этом году колхозники сельхозартели «Прогресс», Изобильненского района, получат большой доход от своей пчелофермы. Только за две качки колхозная пасека дала 55 центнеров меду.

 # Стахановец колхозных полей. На уборке нового урожая в колхозе им. Ворошилова, Суворовского района, работает 75-летний старик Сафрон Афанасьевич Лисичкин. В течение дня на ручной косовице он скашивает по 0,50 гектара.

 # Замечательная инициатива. Колхозники И. Лебенко и Е. Малиновская из сельхозартели «Красный Орел», Петровского района, по собственной инициативе приступили на своих коровах к вывозке колхозного зерна на заготовительный пункт. За несколько дней ими было перевезено десятки центнеров хлеба.

 # Трактористы Псыжской МТС на 30 июля выполнили годовой план тракторных работ. Средняя выработка на 15-сильный трактор составляет 350 гектаров.

— ★ —

НОВЫЙ ЗАВОД ГИПСОВЫХ ИЗДЕЛИЙ

Решением правительства в нашем крае в скором времени начнется строительство завода по производству высокопрочного гипса и гипсовых изделий.

Завод рассчитан на производство 20 тысяч тонн гипса и гипсовых изделий в год.

Выступление Черчилля в палате общин

ЛОНДОН, 2 августа. (ТАСС) Как передает агентство Рейтер, выступая 2 августа в палате общин с обзором военного положения, Черчилль заявил:

«Я все более склонен думать, что интервал между поражением Гитлера и поражением Японии будет короче, а может быть и значительно короче, чем я одно время предполагал».

Черчилль сказал, что последние сообщения об операциях в Нормандии в целом представляются весьма благоприятными. Первая американская армия, наступающая к югу вдоль побережья Атлантического океана, возможно, уже приближается к важному железнодорожному центру Рени. «Мы значительно превосходим врага,—говорит Черчилль,—в людях, в танках и авиации, и я почти не сомневаюсь в том, что мы приобретем мобильность, как только фронт будет прорван».

Касаясь Италии, Черчилль заявил: «Мы можем надеяться, что генерал Александер будет продолжать операции с величайшей энергией в течение всей осени».

«Я должен сказать, касаясь этих различных кампаний во всем мире,—продолжал Черчилль,—что я умалчивал об одном важном участнике до этого момента, а именно, о русской армии, которая сыграла главную роль и выматывает кишки из германской армии (аплодисменты). В воздухе, на океане и в морях мы можем сохранять наше положение, но не было в мире такой силы, разве, что она была бы создана еще через несколько лет, которая могла бы сломить и сокрушить германскую армию и нанести ей такие колоссальные потери, как это делали русские советские армии. Я приветствую маршала Сталина (аплодисменты), этого великого вождя своей страны, и я твердо верю в то, что наш 20-летний договор с Россией окажется одним из наиболее длительных и прочных факторов в деле сохранения мира, порядка и прогресса в Европе».

Далее Черчилль остановился на внутреннем положении Англии.

В заключение Черчилль остановился на последних событиях в Германии, подчеркнув, что, каким бы острым ни был внутренний кризис Германии, не на этот кризис, а на собственную мощь и на справедливость своего дела должны возлагаться надежды союзников.

Военные действия в Северной Франции

СООБЩЕНИЕ ШТАБА ВЕРХОВНОГО КОМАНДОВАНИЯ ЭКСПЕДИЦИОННЫХ СИЛ СОЮЗНИКОВ

ЛОНДОН, 4 августа. (ТАСС). В опубликованном сегодня сообщении штаба Верховного Командования экспедиционных сил союзников говорится:

Войска союзников достигли Рени и, некоторые отряды находятся южнее города. Другая колонна прошла через Доль и, продвигаясь на запад в северной части полуострова Бретань, достигла района Динана.

Восточнее дороги Перси — Вильдье войска союзников заняли Бомениль и находятся теперь в районе Сен-Север-Кальвадос. Южнее союзные войска заняли Мортен. В районе юго-восточнее Комона войска союзников продвинулись к Виллер — Бокаж и к Оне. Лес де-Бюрон находится в руках союзников.

Противник предпринял ряд контратак на всем участке фронта севернее и восточнее Бени - Бокаж.

Авиация союзников предприняла ряд ожесточенных налетов на вражеские военные об'екты.

ВОЕННЫЕ ДЕЙСТВИЯ В ИТАЛИИ

ЛОНДОН, 4 августа. (ТАСС). Штаб войск союзников в Италии сообщает, что за последние несколько дней части английской 8-й армии вновь значительно продвинулись вперед и заставили противника сократить линию обороны южнее Флоренции.

Неприятель вынужден был отойти на линию обороны к реке Эма и возвышенностям восточнее ее.

Новозеландские части, действующие в районе юго - западнее Флоренции, захватили возвышенность Пьян Деи Черри и находятся сейчас менее чем в четырех милях к юго - западу от города.

Правее южно - африканские и английские части значительно продвинулись вперед и приближаются к реке Эма. Они заняли города Импрунета и Монтебуони. Английские части значительно продвинулись вперед и заняли город Инчиза.

На остальных участках фронта и на фронте американской 5-й армии ничего существенного не произошло.

Вчера средние соединения тяжелых бомбардировщиков в сопровождении истребителей совершили налеты на промышленные предприятия и другие об'екты Южной Германии и на мосты и коммуникации противника в Северо-Восточной Италии.

Истребительная авиация союзников совершила налет на район Белграда.

Бомбардировкам подверглись также шоссейные и железнодорожные мосты в районе Ниццы и вражеские военные об'екты в Югославии и Албании.

БОИ В ЮГОСЛАВИИ

ЖЕНЕВА, 4 августа. (ТАСС). Как передают из Югославии, Верховный штаб народно - освободительной армии Югославии сообщает, что в районе города Дебар происходят ожесточенные бои. Немцы подбросили сюда подкрепления. Немецкая колонна, продвигавшаяся от Струга к городу Дебар, разгромлена югославскими войсками.

В Черногории части народно - освободительной армии продолжают преследование вражеских войск в направлении Печ.

В Санджаке югославские части очистили от немцев район Приеполье — Белополье и ведут наступление в направлении Сьеницы.

В Восточной Боснии немецкая колонна, пытавшаяся вновь пробиться к Власенице, разгромлена.

В Западной Боснии попытки немцев пробиться от Ливно в Гламоч оказались безуспешными.

В Северной Далмации югославские части, продолжая наступление, заняли Гревник, Жегар, очистили от немцев Буковицу и большую часть территории вокруг Равны Котар. Южнее Книна части народно - освободительной армии вошли в Косово Поле.

ВОЙНА НА ТИХОМ ОКЕАНЕ

ВАШИНГТОН, 4 августа. (ТАСС). Штаб командования тихоокеанского флота США сообщает, что группа американских авианосцев в операциях, проводившихся с 11 июня, вероятно, потопила или уничтожила 22 японских военных корабля, в том числе 3 крупных авианосца. Повреждено 16 кораблей. Среди них: крупный авианосец, тяжелый крейсер и 2 эсминца.

Самолеты, действовавшие с авианосцев, уничтожили или повредили 233 японских самолета.

ЛОНДОН, 4 августа. (ТАСС). Как сообщает агентство Рейтер, войска союзников овладели в Бирме городом Мьиткьина.

ИНОСТРАННАЯ ХРОНИКА

Отделение британского совета на Ближнем Востоке организовало в Тегеране вечер памяти А. П. Чехова. На вечере присутствовали представители иранской общественности, дипломатического корпуса и печати. Были исполнены сцены из пьесы Чехова «Чайка». Вечер прошел с большим успехом.

○

В концентрационных лагерях и тюрьмах Германии томится 100 тысяч бельгийцев. 500 тысяч бельгийцев угнано немцами в Германию.

○

Бывший «статс-секретарь» в кабинете Лаваля адмирал Платон захвачен французскими патриотами.

Сегодня начинается комсомольско-молодежный декадник

Все силы—на завершение уборки урожая, на быстрейший вывоз хлеба государству!

★ ★ ★

Инициатива молодых патриотов

Сегодня, 5 августа, начинается краевой комсомольско - молодежный декадник по завершению уборки урожая и вывозу хлеба государству.

Комсомольцы, молодежь, где бы они ни находились—на фронте или в тылу, неоднократно доказали свою беспредельную преданность матери—Родине, готовность преодолеть любые трудности.

На полях колхозов и совхозов только в одном Петровском районе работает на уборке более 70 комсомольско-молодежных звеньев высокого урожая, 200 косарей-стахановцев, 6 молодежных комбайновых агрегатов. Молодежное звено Рыжковой в колхозе «За пятилетку» ежедневно связывает и складывает в крестцы по 5 тысяч снопов.

Двести комсомольцев и молодежь Нагутского района за один выходной день отвезли на пункты «Заготзерно» 21.350 пудов хлеба, выполнив суточное задание на 300 процентов. Огромную роль в этом сыграло привлечение и транспортировке зерна в широком масштабе коров колхозников.

Велик трудовой энтузиазм комсомольцев и молодежи, надо умело направить его по правильному руслу, организовать молодых колхозников на всех участках полевых работ. Боевая задача партийных и комсомольских организаций—возглавить декадник по завершению уборки и хлебосдачу государству. Каждый день и каждый час декадника должны быть использованы высокопроизводительно.

Комсомольцы и колхозная молодежь! Все, как один, выходите на завершение уборки урожая, на быстрейший вывоз хлеба государству. Больше хлеба — ближе победа!

Трудовая МТС закончила уборку колосовых

Иван Сезонов убрал 850 гектаров

БУДЕННОВСК. **(По телефону).** В краевом соревновании за стопудовый урожай работники Трудовой МТС одержали серьезную победу—здесь завершен план комбайновой уборки колосовых на площади 7000 гектаров.

Известный всему краю комбайнер этой МТС Иван Сезонов, работающий в колхозе имени Кирова, убрал своим «Сталинцем» 850 гектаров пшеницы, овса, ячменя и намолотил 76875 пудов зерна. Сезонов заработал 244 пуда хлеба.

Комбайнеры т. т. Свинухов и Бобров убрали «Сталинцами» первый 690 гектаров, второй—630 гектаров. Работающий на «Коммунаре» тов. Шарожкин убрал 365 гектаров. Тов. Забродский такой же машиной убрал 356 гектаров. Оба они выполнили по два сезонных задания.

Сейчас комбайнеры Трудовой МТСведут косовицу проса в колхозах, обслуживаемых другими МТС.

Мастера комбайновой уборки твердо решили сохранить первенство в соревновании.

440 ПРОЦЕНТОВ НОРМЫ

ИЗОБИЛЬНОЕ. Соревнуясь, колхозницы колхоза им. Кагановича по-боевому убирают военный урожай. Не менее трех норм выполняют на скирдовании хлеба колхозницы первой и второй бригад.

Звено Кузнецовой Варвары Васильевны ежедневно выполняет задание на 440 проц. 49 лучших колхозниц за один день сжали и заскирдовали хлеб с площади 28 гектаров, заработав при этом 280 трудодней.

— ★ —

ЗАКОНЧИЛИ УБОРКУ

Овцесовхоз «Турксад» (директор тов. Жижин, секретарь парторганизации Матвеев) закончил уборку колосовых на площади 1306 гектаров. Усиленными темпами зерно транспортируется на элеваторы.

Закончили также уборку колосовых мясомолочный совхоз № 103 и совхоз «Терек».

КОМБАЙНОВЫЙ АГРЕГАТ НИНЫ КОЛОСОВОЙ

Агрегат Нины Колосовой, работающий на комбайне «Коммунар», ежедневно перевыполняет установленные нормы. За девять рабочих дней агрегат убрал 117 гектаров, в среднем по 13 гектаров в день. Председатель Крайисполкома тов. В. А. Шадрин за стахановскую работу об'явил благодарность членам агрегата и вручил премии — часы комбайнерке Колосовой и трактористу Орехову.

На производственном совещании комбайнеры взяли на себя обязательство успешно завершить уборку и бороться с потерями.

Е. СМИРНОВА.

—★—

Уборка проса

БУДЕННОВСК. **(По телефону).** В колхозах района развернулась массовая косовица проса. Уже убрано 3000 гектаров этой культуры. В сельхозартели «Новая жизнь» убирают 20 центнеров проса с гектара.

И. о. отв. редактора П. ОМИЛЯНЧУК.

КРАЙДРАМТЕАТР

Гастроли Черновицкого Украинского музыкально-драматического театра.

И. Котляревский

Наталка Полтавка

Комич. опера в 3-х действ.

Начало спектакля в 8 часов вечера

В КИНОТЕАТРАХ

„Гигант"

Серенада Солнечной долины

Кино „Октябрь"

Заключенные

Дневными сеансами КАДЖЕТТИ

СТАВРОПОЛЬСКОМУ ГОРТОРГУ требуются на постоянную работу: зам. гл. бухгалтера 1 чел., бухгалтер-ревизор 1, ст. бухгалтер имущ. группы—1, бухгалтеры—2, ст. бухгалтеры: а) промкомбинату 1, б) транспорту—1, в) пригородному хозяйству—1, г) Заготконторе — 1. Бондарт — 3, мастера верхнего платья и головных уборов—4, портные—5, столяры—2, мастера по сапожному делу—4, нормировщик—1, уборщицы в магазины —3, рабочие на подсобном хозяйстве — 5, экспедиторы—4, зав. тарной базой—1, закупщики—2, ученики в сапожный, игрушечный, столярный цехи, шоферы—3, нач. АХО—секретарь—1, кухарка на подсобное хозяйство—1, курьер—1.

Обращаться по адресу пр. Сталина, № 44, отдел кадров горторга—телефон 3-83-23.

1—1сч. 150

ДЗАУДЖИКАУСКИЙ ФИНАНСОВО-ЭКОНОМИЧЕСКИЙ ТЕХНИКУМ объявляет прием студентов на I и II курсы. Техникум готовит инспекторов и бухгалтеров для рай(гор)ФО. За справками обращаться по адресу: г. Дзауджикау СО АССР (Орджоникидзе) ул. Маяковского, 24. 1—3

СТАВРОПОЛЬСКИЙ СЕЛЬСКОХОЗЯЙСТВЕННЫЙ ИНСТИТУТ об'являет прием студентов на первый курс. Институт готовит специалистов сельского хозяйства высшей квалификации: агрономов-растениеводов, зоотехников, ветеринарных врачей. В институт принимаются лица с законченным средним образованием.

Лица, окончившие средние школы с аттестатом отличника, принимаются в институт без приемных экзаменов, а все остальные подвергаются приемным испытаниям по физике, химии, русскому языку и литературе.

Заявления о зачислении в институт принимаются до 31 августа. Приемные экзамены с 1 по 20 сентября. Начало учебных занятий 1 октября

К заявлению должны быть приложены: автобиография, аттестат об окончании среднего учебного заведения (обязательно в подлиннике), три фотокарточки (снимки без головных уборов размером 3х4 см.); справка об отношении к воинской обязанности (для военнообязанных); паспорт (пред'является лично). При институте имеются общежитие и столовая для студентов. Принятые в институт студенты обеспечиваются государственной стипендией. Заявления с документами направлять по адресу: г. Ставрополь Кавказский, ул. Молотова, 270, сельхозинститут.

АДРЕС РЕДАКЦИИ: гор. Ставрополь, проспект Сталина, 60. Телефоны: ответственный редактор 3-87-66, зам. редактора и ответственный секретарь — 3-87-69, отделов: партийного и советского строительства — 3-87-96, сельскохозяйственного — 3-89-03, промышленно-транспортного — 3-87-68, писем и рабселькоров — 3-86-31, издательства — 3-87-67. Выпуск газеты — 3-81-10.

ВП — 09043. Государственная краевая типография, г. Ставрополь. з. № 4053. Тираж 54.000.