**Не может быть сомнения, что в результате четырех месяцев войны Германия, людские резервы которой уже иссякают,—оказалась значительно более ослабленной, чем Советский Союз, резервы которого только теперь разворачиваются в полном объеме.**

*И. СТАЛИН*

Пролетарии всех стран, соединяйтесь!

# Орджоникидзевская ПРАВДА

Орган Орджоникидзевского Крайкома ВКП(б), Краевого Совета депутатов трудящихся и Ворошиловского горкома ВКП(б).

№ 271 (2335) | Суббота 15 ноября 1941 г. | Цена 15 коп

## Боевая задача партийных организаций

Небывалый подъем политической и производственной активности, уверенность в силах и правоте своего дела вызвали у трудящихся нашей родины исторический доклад товарища Сталина на торжественном заседании Московского Совета 6 ноября и его речь на параде Красной Армии 7 ноября. Мудрый и любимый вождь народов СССР вдул в сердца советских патриотов глубокую веру в победу над черными силами гитлеровской Германии, в неизбежность разгрома гнусных полчищ немецко-фашистского империализма.

Товарищ Сталин дал глубочайший анализ военной обстановки, указал обстоятельства, предопределившие неизбежность провала гитлеровских планов «молниеносной войны» на Востоке, разъяснил причины временных неудач Красной Армии, вскрыл разбойничий характер программы «национал - социалистской» партии реакционеров, показал почему неминуема гибель фашистских захватчиков. Товарищ Сталин вместе с тем определил конкретные задачи, которые стоят сейчас перед нашей страной и которые необходимо выполнить, чтобы быстрее разгромить банды лютого врага.

Никакой пощады немецким оккупантам! Эти слова, произнесенные вождем, повторяет весь советский народ, все честное и передовое человечество. Эти слова звучат, как приговор, вынесенный презренным насильникам и убийцам, как клятва, которую приносит каждый патриот социалистического государства, готовый до последней капли крови биться против озверелой своры германских империалистов, за свои города и села, за честь и свободу любимой отчизны.

Доклад и речь товарища Сталина являются не только могучим призывом к беспощадной борьбе с немецкими захватчиками, вероломно напавшими на нашу миролюбивую страну, но и конкретной программой действий всего советского народа. В них намечены четкие указания для бойцов фронта и тыла, для вооруженных сил и различных отраслей народного хозяйства СССР. Славные воины доблестной Красной Армии и мужественные работники нашей промышленности, транспорта и сельского хозяйства знают, что от них сейчас требуется, что они должны сделать для того, чтобы обеспечить победу над коварным врагом и приблизить час освобождения советских городов и областей, временно захваченных фашистами.

Большие и ответственные задачи стоят сейчас перед партийными организациями, являющимися могучей силой, которая сплачивает массы, цементирует волю нашего народа, руководит всей творческой деятельностью советских патриотов. Коммунисты должны довести проникновенные слова товарища Сталина, его указания и требования до сознания каждого рабочего, колхозника, служащего, работника науки и техники, мобилизовать их на образцовое выполнение задач, выдвинутых любимым вождем. Долг всех партийных организаций — каждый свой шаг, всю свою работу подчинить интересам фронта, добиться того, чтобы тыл всюду действовал образцово, чтобы он неустанно подпирал нашу армию, крепче помогал ей громить захватнические орды немецких фашистов.

В докладе товарища Сталина с предельной четкостью и ясностью определены задачи тыла. Наша первая цель—помочь вооруженным силам СССР сокрушить военную мощь фашистской Германии, истребить всех немцев до единого, пробравшихся на территорию нашей родины для ее порабощения.

«Но для этого необходимо, чтобы наша армия и наш флот имели деятельную и активную поддержку со стороны всей нашей страны, чтобы наши рабочие и служащие, мужчины и женщины, работали на предприятиях, не покладая рук, и давали бы фронту все больше и больше танков, противотанковых ружей и орудий, самолетов, пушек, минометов, пулеметов, винтовок, боеприпасов, чтобы наши колхозники, мужчины и женщины, работали на своих полях, не покладая рук и давали бы фронту и стране все больше и больше хлеба, мяса, сырья для промышленности, чтобы вся наша страна и все народы СССР организовались в единый боевой лагерь, ведущий вместе с нашей армией и флотом великую освободительную войну за честь и свободу нашей родины, за разгром немецких армий». (Сталин).

Священная обязанность каждой партийной организации — денно и нощно заботиться о нуждах Красной Армии, всемерно усиливать помощь фронту. Боевой организаторской и политической работой в массах, личным примером и показом того, как надо бороться за реализацию указаний вождя, коммунисты должны увлечь за собой всех трудящихся, поднять их на великое дело защиты отечества. Мы можем и обязаны добиться того, чтобы все наши предприятия, МТС, колхозы и совхозы намного увеличили выпуск различной продукции, чтобы край непрерывно давал все в большем и большем размере вооружение, хлеб, мясо, промышленное сырье, — все, в чем нуждается страна и Красная Армия.

Не пустые слова и декларации, не общие решения и заверения, а кипучая практическая работа — вот что должно пронизать всю деятельность партийных организаций. Исходя из этого Краевой комитет ВКП(б) предложил всем партийным комитетам провести пленумы обкомов, окружкома, горкомов и райкомов ВКП(б), а также партийные активы для обсуждения конкретных мероприятий по области, городу, району на основе задач, поставленных товарищем Сталиным в докладе 6 ноября.

На предприятиях, в учреждениях, колхозах, совхозах и МТС намечено провести партийные собрания, а также собрания рабочих, служащих, интеллигенции и колхозников для обсуждения конкретных мер по мобилизации всех сил для обеспечения нужд армии и флота и для проверки того, что сделано и все ли делается на данном предприятии, в учреждении, колхозе, совхозе, МТС для помощи фронту.

Эти мероприятия, намеченные бюро Крайкома ВКП(б), имеют большое политическое значение. Они дадут возможность проверить, насколько эффективно развертывают свою работу наши предприятия и колхозы, как руководят ими партийные комитеты и организации, все ли возможности используются на местах для того, чтобы в должной мере удовлетворить требования страны и Красной Армии. Пленумы партийных комитетов, активы и собрания, несомненно, вскроют дополнительные, нетронутые еще, резервы, дадут новый толчок дальнейшему укреплению работы промышленности и сельского хозяйства, повысят авангардную роль коммунистов, поднимут к еще более активной борьбе на производстве широкие слои рабочих, служащих, колхозников края.

Но, чтобы эти собрания, активы и пленумы прошли на высоком идейном уровне и дали бы надлежащие практические результаты, необходимо всесторонне подготовиться к ним, тщательно проверить проделанную работу. Это позволит избежать на собраниях общих рассуждений и наметить определенные мероприятия для дальнейшего подъема всей партийной и хозяйственной деятельности.

Воодушевленные сталинским призывом, тесно сплоченные вокруг большевистской партии Ленина — Сталина, трудящиеся нашего края полны неудержимой энергии сделать все для укрепления военной мощи своей страны и быстрейшего уничтожения зловонной коричневой чумы.

## Налеты советских самолетов на Кенигсберг и Ригу

12 ноября с. г. советские самолеты совершили налет на города Кенигсберг и Ригу. На военные объекты этих городов сброшены зажигательные и фугасные бомбы. Отмечены взрывы и пожары.

## Налет немецких самолетов на Москву

Днем 12 и в ночь на 13 ноября несколько немецких самолетов, проникших в район города, беспорядочно сбросили фугасные бомбы на невоенные объекты. Есть жертвы.

НА ФРОНТАХ ОТЕЧЕСТВЕННОЙ ВОЙНЫ. 1. Фашистские самолеты, сбитые нашими соколами-летчиками и отважными зенитчиками. 2. Разведчики десантного отряда под руководством старшего лейтенанта Г. И. Лебедева, выполняя приказ командования, успешно действовали в тылу врага. На снимке: лейтенант тов. Лебедев.

Фото М. Ананьина и Е. Халдея. (ТАСС).

## *От Советского Информбюро*

### ВЕЧЕРНЕЕ СООБЩЕНИЕ 13 НОЯБРЯ

В течение 13 ноября наши войска вели бои с противником на всех фронтах.

По уточненным данным, за 11 ноября сбито не 25 немецких самолетов, как сообщалось ранее, а 36 немецких самолетов.

За 12 ноября уничтожено 20 немецких самолетов. Наши потери—5 самолетов.

За 13 ноября под Москвой сбито 2 немецких самолета.

* * *

С 5 по 10 ноября в Баренцовом море нашими кораблями потоплены два транспорта противника общим водоизмещением 9 тысяч тонн. В Балтийском море нашими кораблями потоплены 3 транспорта противника общим водоизмещением 13 тыс. тонн.

* * *

За 12 ноября нашей авиацией уничтожено 47 немецких танков, 11 танкеток и бронемашин, 300 автомашин с пехотой и военным грузом, 29 орудий разных калибров и до полка пехоты противника.

* * *

За два дня боевых действий авиацией Черноморского флота уничтожено 48 вражеских самолетов, 20 автомашин с пехотой противника и военными грузами, много повозок и несколько зенитных установок.

* * *

Танковая часть тов. Барышникова, действующая на одном из участков Ленинградского фронта, в течение месяца уничтожила 8 немецких танков, 48 противотанковых орудий, 36 минометов, 12 станковых пулеметов и до батальона вражеской пехоты. Танкисты захватили 5 танков, 5 орудий, 8 пулеметов и другие трофеи.

* * *

Партизанские отряды Орловской области совершают смелые налеты на немецкие войска. Недавно бойцы партизанского отряда, где командиром тов. З., обстреляли роту немецких солдат, уничтожив не менее 20 фашистов. В районе Г. немцы устроили склад обмундирования. Партизаны проникли на территорию склада одновременно с нескольких сторон и забросали складские помещения бутылками с горючей жидкостью. Пожаром уничтожено большое количество различного обмундирования. В схватке с партизанами немцы потеряли убитыми и ранеными до 40 солдат. Этот же партизанский отряд 30 октября сжег в районе Д. большую партию лыж, доставленных немцами из Норвегии и Финляндии.

Много хлопот причиняют фашистским захватчикам организованные в партизанских отрядах Орловской области специальные группы подрывников. Подрывники из партизанского отряда железнодорожников за несколько дней ноября взорвали два моста, 7 немецких автомашин с боеприпасами и организовали крушение поезда с фашистскими солдатами.

### УТРЕННЕЕ СООБЩЕНИЕ 14 НОЯБРЯ

В течение ночи на 14 ноября наши войска вели бои с противником на всех фронтах.

* * *

Часть тов. Павловича, действующая на одном из участков Северо-Западного направления фронта, после упорного боя с немцами овладела селением К. Наши войска захватили 19 автомашин, 32 орудия, склад боеприпасов, много винтовок и автоматов противника.

* * *

Артиллерийская часть тов. Вишнякова, действующая на одном из участков Ленинградского фронта, за два дня боев разрушила 10 деревянно - земляных укреплений, уничтожила 17 пулеметов и 13 минометов противника.

* * *

Письма, найденные у убитых и пленных немецких солдат, показывают, что в Германии нарастает недовольство гитлеровской авантюристической политикой захватнических войн. Ефрейтору Адольфу Рилю пишет его отец: «...Когда я читаю твои письма, сердце мое обливается кровью. Мать плачет горькими слезами и проклинает злосчастную войну. Мы не смыкаем глаз и все думаем о тебе. Доведется ли нам увидеться... Мы старые, простые люди, никак не можем понять, зачем и куда вас гонит, ради чего теперь льется немецкая кровь».

Ефрейтор Рихард Фельстер получил от жены письмо следующего содержания: «...Мне еще никогда не жилось так тяжело, как теперь. Проклятая жизнь! Я не в силах что-нибудь сделать для облегчения страданий наших маленьких детей. Все с нетерпением ждут окончания этой безумной войны».

Матильда Галер жалуется мужу Гансу: «...Нам велят терпеть и молчать. Очень тяжело терпеть без конца эти лишения, но еще труднее молчать, когда хочется кричать и выть».

Родители солдата Вельберфа пишут сыну: «...Только бы ты вернулся здоровым. Зачем убивают так много людей? Каждый день печатаются длинные списки убитых... У нас тоже есть жертвы, можно было бы печатать довольно длинные списки. Английские летчики часто посещают нас. Нам пишут, что в Боркуме положение сложнее, а в Мюнстере все разрушено, в Кельне тоже очень плохо. В Эссене и Бремене то же самое».

* * *

Новыми производственными победами ознаменовали трудящиеся XXIV годовщину Великой Октябрьской социалистической революции. 7 ноября коллектив третьего промысла треста «Сталиннефть» (Баку) увеличил добычу нефти на 20 тонн. Бригада мастера 6-го промысла тов. Алекпер-Заде успешно закончила восстановление скважины, бездействовавшей более 10 лет. 9 ноября из скважины получены первые тонны нефти.

Крупными производственными успехами отметили выступление товарища Сталина токари, строгальщики, литейщики бакинского машиностроительного завода имени Берия. 6 ноября, прослушав по радио доклад товарища Сталина, токарь Василий Ермаков стал на сталинскую вахту. За три дня он выполнил 12 норм. Молодежная бригада, руководимая одним из лучших стахановцев завода тов. Андриасовым, выполнила три нормы. 9 ноября коллектив завода, выполняя срочный заказ для фронта, работал темпами, в пятнадцать раз превышающими темпы работы в октябре. Сейчас завод получил новый срочный заказ. Рабочие обещают в шесть раз сократить сроки выполнения этого заказа.

(Принято по радио).

## НА ЮЖНОМ ФРОНТЕ

* * *

## *Бои за Крым*

День и ночь на всех фронтах войны Красной Армии отражают натиск осатаневших фашистско-германских стервятников. Дорогой ценой обходится врагу каждая пядь священной советской земли. Но он, не считаясь с потерями, упорно лезет вперед.

Немцев привлекает благодатный солнечный Крым, богатый и плодородный Кавказ. Последние сводки Советского Информационного бюро сообщали об ожесточенных боях на Крымском участке фронта. Враг отчаянно пытается ворваться на равнины северной части Крыма. С двадцатых чисел октября здесь идут упорные и жестокие бои, в результате которых немецкие орды не раз отбрасывались на север, за Перекоп.

Батальонный комиссар Н. Е. Хераськов — уроженец Минеральных Вод. Он принимал участие в героической обороне Одессы, а затем вместе со своей частью был переброшен в Крым и еще совсем недавно, плечом к плечу со многими земляками — ставропольцами и терцами громил фашистов на крымских равнинах. В бою за Советский Крым тов. Хераськов получил ранение и сейчас отдыхает в Минеральных Водах. Он рассказывает о многих ярких эпизодах борьбы за Крым.

21 октября части Красной Армии стали теснить немцев к северу от станции Д. Батыевой тов. Хераськова решительно ринулся в атаку на немцев недалеко от местечка Б. Немцы встретили атакующих яростным минометным и пулеметным огнем, выставив танковые прикрытия на своих флангах. Но несмотря на сильный огонь, на град разрывных пуль, которыми стреляют немцы, бойцы бесстрашно шли на врага. Расстояние все уменьшалось. Приближался решительный момент удара в штыки. Над полем прокатились возгласы: «Вперед, за родину!». Красноармейцы бросились в рукопашную схватку и быстро опрокинули фашистов. Враг улепетывал с поля боя, бросая пулеметы и автоматы. «Помните, гады, Крым!» — кричали вслед немцам наши бойцы.

Первая линия возведенных немцами укреплений была взята. На поддержку пехотинцам был подброшен кавалерийский полк. Снова закипел жаркий бой за местечко Б. Отважно сражались с врагом бойцы Красной Армии. Раненые оставались в строю и бились с немцами до последних сил. В этом бою смертью храбрых погиб командир батальона тов. Шрамко. Несмотря на тяжелое ранение, комиссар Хераськов принял командование батальоном, и бой продолжался. Вскоре удалось выбить фашистскую нечисть из местечка. Свежие части Красной Армии погнали немцев к Перекопу и сумели выбросить их вон с Крымского полуострова.

Комиссар Хераськов рассказывает:

— Наши бойцы сражаются геройски. Нет предела их мужеству и отваге. Немцы обычно, как огня, боятся наших штыковых ударов. Я заметил, что они нагло лезут вперед только при наличии значительного численного перевеса или при поддержке крупных танковых соединений. Ясно, какой тут моральный дух! Все это говорит о том, что в конечном счете немцы будут биты — и биты жестоко...

В боях за социалистическую родину, за прекрасный, богатый Советский Юг закаляются героические воины Красной Армии, изо дня в день растут наши силы. Глубокая, прочная вера в конечную победу горит в груди каждого бойца и командира.

## Четыре месяца в тылу врага

Грозная слава идет по этим местам о партизанском отряде Дмитрия К., который уже 4 месяца бьется в тылу противника, во временно захваченных врагом районах.

Отряд Дмитрия К. ушел в лес, когда немцы подошли к родному селу. В лесную чащу, куда нет ни дороги, ни тропинок, партизаны принесли оружие, патроны и все, что нужно для лесной жизни. Кое-что закопали, зарыли в землю. Земля — самая надежная кладовая.

Невдалеке от леса пылало зарево. То немцы зажгли русскую деревню. Партизаны прошептали клятву — не сложим оружия, покуда враг окаянный топчет нашу землю. За все потребуем от него уплаты.

Сначала их было 20 человек. Разные по возрасту, но одинаково храбрые духом, спаянные общей любовью к родной земле.

И началась партизанская жизнь. Долгие походы по болотам и оврагам. Постоянные скитания, скудная пища — все это люди переносили стойко, без жалоб. Они знали, на что шли, ради чего подвергали себя огромной опасности.

Свои налеты они начали с ближней дороги, по которой грохотали немецкие танки и повозки. Первый налет сделали, как только укрылись в лесу. В ближайшую ночь отряд вышел к дороге. Высокочлая машина. Ее пропустили, так как услышали шум другой, — это была легковая машина. Вот и она. Партизаны дали дружную очередь из автоматов и машина быстро свалилась к обочине дороги. Под колеса бросили гранаты, чтобы взорвать наверняка. Партизаны подошли к машине. Внутри ее ничком лежали убитые немецкие офицеры. Схватили походную сумку, патроны, оружие и в лес.

На рассвете разобрали документы: так и есть — подбили штабную машину. Обнаружили новую генеральскую фуражку. Вероятно, взял с собой, чтобы пощеголять на параде, который гитлеровские разбойники рассчитывали устроить в Ленинграде.

Потянулись боевые дни. Обстреляли штаб полка, убили 5 человек, совершили налет на вражеский аэродром, взяли 4 мотоцикла, пустили под откос поезд.

В боевой работе мужал партизанский отряд, обогащался опытом. Научились действовать скрытно, быстро, где всем отрядом, а где — группами. Снабжали себя партизаны за счет немцев — оружием и продовольствием.

Операции становились все сложнее, налеты — все более смелыми и уверенными.

Группа Ивана С. пошла перерезать немецкую связь. Нашли кабель, вырезали метров 40, по-хозяйски свернули — пригодится. Вдалеке послышался гул машины. Заминировали дорогу около телеграфных столбов, решили подорвать машину. Залегли. Тихо кругом. Неожиданно застучал мотор. Шли с двух сторон. С одного конца дороги шел бронепоезд и танки навстречу 2 автомашины с солдатами. Раздался первый взрыв, бронепоезд подскочил и, объятый пламенем, упал в канаву. Вторым взрывом были уничтожены автомашины, вряд ли кто из солдат уцелел. Настолько минут стояла невероятная гам. Затем немцы опомнились. Начал стрельбу танк, немецкие солдаты стали бить из пулеметов, грохнули пушки, стали бить из минометов и такую открыли канонаду, словно отбивались от целой роты. А маленькая группа партизан в это время спокойно ушла в лес.

Шли дни, отряд совершил десятки боевых налетов. В его рядах уже насчитывалось 50 бойцов. В один из дней партизаны обнаружили склад с боеприпасами. Ночью его подожгли. Через полтора часа немцы к месту происшествия пригнали 50 велосипедистов. Два дня рыскали фашисты, но никого, конечно, не нашли.

С каждым днем крепнет связь отряда с населением. Каждый советский человек стал помощником партизан.

Первый налет на врага партизанский отряд Дмитрия К. совершил 29 июня, последний — на днях. За это время Дмитрий К. и его боевые друзья сделали 307 налетов, уничтожили 8 грузовых и 8 легковых машин, 6 мотоциклов, отбили бронепоезд, перехватили 47 подвод с зерном для немецкой армии, взорвали 145 ящиков с боеприпасами, разрушили 18 мостов, из них 4 железнодорожных. В 27 местах испортили линию связи, в трех местах взорвали железнодорожное полотно, прервав надолго сообщение по этой ветке. За это же время было убито до ста немецких солдат и офицеров, в том числе генерал-майор германской армии.

Во имя свободы творят свои подвиги советские партизаны.

(Из корреспонденции в «Правде» за 13 ноября).

## Последние известия с фронтов

*По сообщениям корреспондентов „Правды" и ТАСС*

### ЮЖНЫЙ ФРОНТ

Боевые действия на Южном фронте в последние дни носят разведывательный характер. Лишь на одном из участков фронта итальянские войска неоднократно пытались прорвать нашу оборону. Но все попытки врага повести наступление рушились о стойкую и упорную оборону частей Красной Армии. Артиллеристы командира Шевердина и бойцы командира Сидорова заставили итальянцев прекратить атаку и отступить на прежние рубежи. Фашисты оставили на поле боя в день атаки 550 убитых и раненых солдат и офицеров.

Всего за два дня боевых действий на этом участке фронта итальянцы потеряли 1100 человек убитыми и 1400 ранеными. Среди трофеев, захваченных частью Шевердина во время двухдневных боев,—14 станковых пулеметов, много винтовок, множество патронов, противогазов, ранцев и другого снаряжения.

Войска Южного фронта прочно удерживают занимаемые рубежи.

### ЗАПАДНЫЙ ФРОНТ

Наиболее активные военные действия происходят на Калининском направлении. Наступление немцев, предпринятое на правом фланге, разбивается о смелые контратаки наших частей. 12 ноября враг вел здесь наступление двумя дивизиями. После ожесточенного боя наступление немцев было приостановлено. Наши войска смелыми контратаками за последние сутки выбили фашистов из 20 селений.

Особенно успешными были действия наших частей в районе Заречья, являющемся опорным пунктом врага. В одном из боев уничтожены 3 вражеских роты. Лихими атаками кавалеристов тов. Есаулова немцы выбиты из 5 селений. Наши войска вели бой всю ночь.

Немцы несут огромные потери. В двух деревнях, из которых были выбиты фашисты, обнаружено 200 офицерских и 200 солдатских могил. Много трупов немцы не успели зарыть. Пленные сообщают о случаях дезертирства из немецкой армии под Калинином.

На Малоярославецком направлении идет артиллерийская дуэль. Артиллеристы командира Голубева в течение 12 ноября вели интенсивный огонь по скоплениям мотопехоты противника, подавили вражескую батарею севернее пункта Г. Мелкие группы немецкой пехоты пытались наступать, но были отброшены. Наша пехотная часть взяла высоту северо-восточнее пункта О.

### ЛЕНИНГРАДСКИЙ ФРОНТ

11 ноября подразделение тов. Андреева, действующее на одном из участков Ленинградского фронта, двинулось в атаку на укрепленные фашистские позиции. В наступлении участвовала наша бомбардировочная и штурмовая авиация. Поддержанные сильным артиллерийским огнем, пехотинцы тов. Андреева, несмотря на упорное сопротивление врага, оттеснили его к дороге и продолжали двигаться вперед. К ночи они закрепились на занятых рубежах. С утра 12 ноября бой возобновился. Инициатива попрежнему в наших руках.

Несмотря на пасмурную погоду, наша авиация проявляет большую активность, совершая успешные налеты на вражеские укрепления.

### СЕВЕРНЫЙ ФРОНТ

За последние дни бойцы части тов. Пашковского заняли несколько важных в военном отношении пунктов, отбросив противника на несколько километров к правому берегу реки Л. Особенно упорные бои идут за высоту Н. Во время сентябрьского наступления на Мурманск немцы потеряли на этой высоте несколько тысяч солдат и офицеров. В октябрьские дни бойцы Пашковского вернули высоту Н.

Новая попытка немцев захватить высоту Н. оказалась безрезультатной. Наши пехотинцы вместе с артиллеристами и летчиками с успехом отбили все атаки врага. За последние дни немцы потеряли здесь убитыми и ранеными свыше 900 солдат и офицеров.

# За глубокое изучение доклада и речи товарища Сталина

Беседа с секретарем узлового парткома станции Минеральные Воды тов Г. Ржаксинским

Как только в газетах был опубликован доклад товарища Сталина на торжественном заседании Московского Совета депутатов трудящихся и его речь на параде Красной Армии в Москве, партийная организация узла приступила к глубокому изучению этих замечательных документов. 8 ноября в цехах предприятий чтение доклада товарища Сталина слушало более 1000 человек.

Слова великого Сталина зажгли огнем сердца слушателей, вызвали в массах огромный патриотический подъем. После читки повсеместно начались беседы. Агитаторам задавались десятки вопросов, свидетельствующих о глубоком проникновении сталинского слова в сознание рабочих, о желании партийных и непартийных большевиков транспорта глубоко освоить каждую мысль любимого вождя, хорошо разобраться в обстановке.

Предоктябрьское соревнование принесло станции победу, обеспечило ей завоевание первенства на дороге, но в свете задач, выдвинутых товарищем Сталиным, эти успехи показались железнодорожникам недостаточными. Люди, воодушевленные сталинским словом, внесли ряд ценных предложений о том, как ускорить обработку поездов, что надо изменить и улучшить в технике организации продвижения грузов. Уже в первую же ночную смену бригада тов. Антюшина работала новыми методами и впервые повысила темпы формирования поездов.

В течение первой декады ноября вагонники намного перевыполнили задание по выпуску из ремонта и зимнему оборудованию вагонов. Сейчас паровозники находят новые неиспользованные резервы для повышения технической скорости вождения поездов.

На собраниях, посвященных обсуждению доклада товарища Сталина, в цехах всех предприятий транспортники решили выделить не менее 10 процентов состава коллективов предприятий для участия в специальных работах и, повысив производительность труда, сделают это без ущерба для выполнения текущих производственных заданий.

Еще усиленнее развернулись сейчас занятия по всеобучу.

Изучение доклада и речи товарища Сталина продолжается. Сейчас 76 агитаторов работают в цехах и сменах. С их помощью рабочие планомерно изучают раздел за разделом исторического доклада. Так работают агитаторы тт. Валых, Гарбузов, Ходсев и другие.

На днях политотдел отделения и узловой партком провели инструктивное совещание секретарей партийных организаций, начальников предприятий и агитаторов. В ближайшие дни партком созывает также совещание редакторов печатных и стенных газет узла по вопросу организации изучения доклада товарища Сталина. В течение ноября на узле будет прочитан ряд лекций, связанных с выступлениями товарища Сталина.

## Женщины—мастера цехов

ЧЕРКЕССК. (Наш корр.). До войны в цехах комбината, где директором является тов. Забелин, мастерами работали исключительно мужчины. Не так давно во главе некоторых цехов стали женщины. Цехи, которыми руководят женщины, заменившие ушедших на фронт мужчин, работают четко, слаженно.

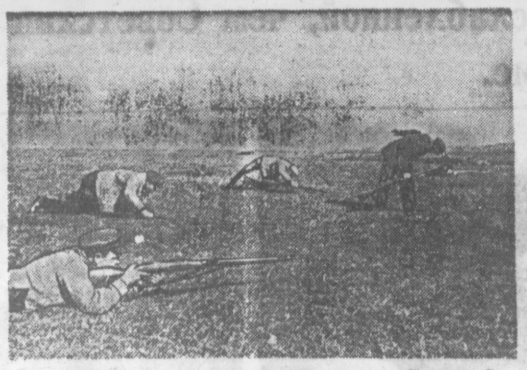

Отделение, которым командует военрук общества «Спартак» (Ворошиловск) М. П Стрюк, на тактических занятиях. Впереди командир тов. Стрюк. Фото М. Будумова.

Всеобщее военное обучение

# Осоавиахимовцы— боевые организаторы всеобуча

Каганович ский райсовет Осоавиахима (г. Ворошиловск) с первых же дней всеобщего военного обучения мобилизовал весь свой актив для оказания действенной помощи организациям в проведении занятий. Все учебное оружие — винтовки, ручные и станковые пулеметы, гранаты, малые лопаты, а также все наглядные пособия — макеты, плакаты были переданы пунктам всеобуча. Важно было обеспечить обучающихся всем необходимым для успешного продвижения программы.

Широкий размах военной работы значительно оживил деятельность райсовета Осоавиахима. Сюда ежедневно приходят командиры подразделений, начальники пунктов всеобуча за учебным оружием, военной литературой, пособиями, а нередко — за советами и помощью.

Для того, чтобы лучше организовать проведение военного обучения, райсовет Осоавиахима три раза в неделю проводит «командирский день». Командиры и политруки в «командирские дни» подготовляются к очередным занятиям в своем отделении, взводе, роте.

Например, молодым командирам были незнакомы методы современной борьбы с танками. На одном из последних занятий инструктор райсовета ОСО наглядно показал им, как нужно уничтожать вражеские машины. Вслед за ним и командиры стали упражняться в метании связок гранат, бутылок с горючим. А на следующий день у себя в учебных подразделениях они уже обучали этому бойцов.

«Командирский день» проводят инструктора райсовета Осоавиахима тт. Павлузов и Кочковский. Они тщательно готовятся к занятиям, заранее подбирают наглядные пособия, нужную литературу. Занятия, которые проводит инструктор-орденоносец т. Павлузов, смело можно назвать образцовыми.

«Командирские дни» дали молодым командирам много ценных практических навыков для дальнейшего руководства военным обучением. Командиры взводов тт. Шафранов и Денисов вначале еще не вполне уверенно руководили обучающимися, но после инструктивной учебы занятия у них стали проходить значительно интереснее.

Плохо только то, что некоторые командиры—руководители предприятий, например, директор мясокомбината тов Серебро, директор обувной фабрики тов. Мазанкин, не посещают командирской учебы.

Лучше всего организованы занятия при железнодорожной станции, где взводом командует тов. Маслеников, а также при пятом отделении службы движения (командир взвода тов. Вьюрков). Хорошо поставлена работа в учебном пункте гормеспирома, где начальником пункта является тов. Петрожицкий. Здесь много учебного оружия и наглядных пособий, и это положительно сказывается на успеваемости бойцов.

В ряде пунктов занятия по 110-часовой программе подходят к концу. Бойцы хорошо изучили винтовку, станковый и ручной пулеметы, полностью овладели строевой подготовкой, научились точно в цель метать гранаты, бутылки с горючим, хорошо владеют штыком, метко стреляют.

В любую минуту каждый боец всеобуча готов встать в ряды наших доблестных красных воинов и с оружием в руках защищать свою родную землю.

Е. Анчасьянова,
Председатель Кагановического райсовета Осоавиахима.

Емилиан БУКОВ

## Священный гнев

Отец и дочь,
И мать, и сын
Встают на бой — за родину!
Гудит земля,
И фронт, и тыл
От гнева всенародного.

Спешит завод
Послать на фронт
Родным бойцам оружие.
Там, в битвах гнев,
Смертельный гнев
Сливает руки с рукоятью.

Снарядный град
И град гранат
Жжет дрянь остервенелую,
Клинок блестит,
Сверкает штык
В руках бойцов разгневанных.

Как сталь в огне,
Клокочет гнев
В груди советских летчиков,
Лихой таран,
Как ураган,
Бросает вниз налетчиков.

Не спят леса, —
Наш партизан
Шлет гневно пулю меткую.
И гнев-огонь
Разит врага, —
За родину советскую!

Сливайся гнев
В стальной кулак!
За бедствия народные,
За все, за все
Ответит враг
В прибое гнева грозного!

Отец и дочь,
И мать, и сын
Встают на бой за родину.
Гудит земля,
И фронт, и тыл
От гнева всенародного.

Ворошиловск

# „Судьба Гитлера предрешена"

Иностранные отклики на доклад товарища Сталина

ЖЕНЕВА, 13 ноября. (ТАСС). Как здесь стало известно, доклад товарища Сталина произвел на рабочих венгерских предприятий огромное впечатление. Уже 7 ноября утром большинство рабочих крупнейших будапештских заводов знало о докладе товарища Сталина. Людей, которые слышали доклад, буквально разрывали на части. Они вынуждены были по десятку раз повторять содержание доклада.

Особенное впечатление произвели на всех слова товарища Сталина о непрочности европейского тыла Германии. Один рабочий сказал: «Если союзники Германии готовы в любой момент повернуть против нее оружие, то что будут делать поляки, французы и венгерцы и все другие порабощенные Гитлером народы, когда начнется русское контрнаступление и немецкие войска начнут терпеть поражение?».

На будапештских верфях группа рабочих распространяла среди надежных товарищей следующую резолюцию: «Мы, честные венгерские рабочие, считаем войну Германии против Советского Союза злодейской, варварской и несправедливой. И тем более мы осуждаем участие венгров в этой войне. Чего мы хотим от СССР? Мы спрашиваем наше правительство, — за что умирают наши братья на русском фронте? Мы присоединяем свой голос к голосу англичан и американцев, будем помогать Советскому Союзу в его борьбе против гитлеровских захватчиков.

Смерть Гитлеру и его кровавой шайке!».

БЕРН, 13 ноября. (ТАСС). Сюда начинают поступать сведения о том, как был встречен в Чехословакии доклад товарища Сталина на торжественном заседании Московского Совета депутатов трудящихся. Многие чехи регулярно слушают московское радио. Вечером 6 ноября они ожидали юбилейный доклад и услышали доклад товарища Сталина. Таким образом доклад в тот же вечер стал достоянием десятков тысяч чехов.

Уже на другой день вечером стенографическая запись доклада товарища Сталина была размножена на шапирографе и распространялась в Праге.

Как многие передают, доклад товарища Сталина вызвал в слоях чешского населения необычайный энтузиазм, вселив во всех рабочих уверенность, что победа над извергами человечества не за горами.

«Инженер К., вернувшийся из Чехословакии 9 ноября, рассказывает: «Как только стало известно, что в Москве выступает Сталин, молодчики Гейдриха отозвали в рабочих районах повальную облаву на случайных по разно Москву. Однако это не дало им желательных результатов. Многие рабочие были арестованы. Таким путем гитлеровцы хотели вымостить свою злобу. Однако большинство рабочих узнало содержание доклада товарища Сталина. Все чехи, с которыми мне пришлось беседовать, сошлись в мнении, что судьба Гитлера в борьбе с Советским Союзом «предрешена»

## Волна демонстраций и митингов

Норвежский народ выражает протест против фашистских зверств

СТОКГОЛЬМ, 13 ноября. (ТАСС). Как сообщает газета «Свенска дагбладет», за последнее время в Норвегии вновь прокатилась волна демонстраций, вызванных репрессиями оккупантов против рабочих.

4, 5 и 6 ноября во многих норвежских городах состоялись митинги протеста против зверской казни шести арестованных немцами рабочих. По словам Норвежского телеграфного бюро, они пытались бежать в Англию, чтобы присоединиться к норвежской армии. Вооружившись револьверами, рабочие спрятались в трюме одного из конвоируемых немцами пароходов, и, когда тот вышел в открытое море, захватили его и направили к берегам Исландии. Из-за плохой погоды пароход был перехвачен немецким патрульным судном.

Шведские газеты сообщают о многочисленных арестах норвежских рабочих.

ЛОНДОН, 13 ноября. (ТАСС). Как сообщает газета «Дейли геральд», председатель совета норвежских профсоюзов Коврад Нурдал, бежавший из Осло, где он находился под надзором гестапо, прибыл в Лондон. Вместе с другими руководителями норвежских профсоюзов Нурдал выбрал Лондон в качестве временного местопребывания совета профсоюзов Норвегии.

### КАЗНИ В ЮГОСЛАВИИ

ЛОНДОН, 12 ноября. (ТАСС). По официальным сообщениям, опубликованным в югославских и венгерских газетах, в сентябре и в октябре во всей Югославии оккупационными властями казнено 893 человека. Почти все они обвинялись в «коммунистической» деятельности.

# Тронная речь английского короля на открытии сессии парламента

ЛОНДОН, 13 ноября. (ТАСС). По сообщению агентства Рейтер, при открытии парламента лорд-канцлер зачитал речь короля. В речи говорится что события последних лет усилили решимость народов Британской империи и ее союзников продолжать войну против агрессии до окончательной победы.

«Мое правительство, — заявляет король, — при консультации с союзными правительствами и при доброй воле со стороны правительства США, рассматривает неотложные вопросы, которые встанут перед нами после того, как страны, испытывающие в настоящее время диктатуру своих угнетателей, восстановят свою свободу».

Король выразил свою уверенность в том, что народы Британской империи будут и впредь удовлетворять огромные требования, предъявляемые им задачей обеспечения вооруженных сил орудиями победы, и что народы Британской империи «полны решимости в полную меру своих сил удовлетворять потребности Советского Союза в его героической борьбе».

Далее король заявил: « Я сердечно приветствую в качестве союзника великий Союз Советских Социалистических Республик. 12 июля мое правительство и правительство Советского Союза договорились о помощи друг другу в борьбе против Германии и о том, чтобы не заключать сепаратного перемирия или же сепаратного мирного договора. Героическое сопротивление армий Советского Союза вызывает мое глубочайшее восхищение. Состоявшаяся в Москве конференция представителей моего правительства и правительств США и России, посвященная оказанию помощи России, закончилась в высшей мере удовлетворительными результатами, и в сотрудничестве с США моя империя оказывает Советскому Союзу всю возможную помощь в борьбе против общего врага.

Соединенные Штаты, заявляется далее в речи, снабжают народы Великобритании и ее союзников всевозможным вооружением в таких масштабах, которые не имеют прецедента в истории.

Длинному парламенту памятно улучшение и без того тесных отношений между правительством и народами Британской империи с правительством и народом США. Яркой иллюстрацией этой растущей дружбы является встреча на море президента США и премьер-министра.

Об отношениях с Турцией в речи говорится: «Отношения с Турцией, с которой я имею подписанный договор о союзе, остаются твердо основанными на доверии и дружбе».

Король приветствовал восстановление на троне императора Абиссинии. Таким образом, указывается в речи короля, первая страна, которая пала жертвой агрессии, первой освобождена и восстановлена.

В речи далее отмечаются успешные действия английского военно-морского флота и укрепление английских позиций на Среднем Востоке. Английские военно-воздушные силы перенесли операции на территорию противника и с все растущей силой нападали на его промышленные центры, коммуникации, военно-морские базы и судоходство. Своими смелыми нападениями авиация заставила противника держать крупные воздушные соединения на Западе.

Развитие событий на Дальнем Востоке, заявляется в речи, привлекало пристальное и постоянное внимание правительства Великобритании и потребовало увеличения вооруженных сил, защищающих британскую территорию в этих районах.

Король выразил удовлетворение по поводу встреч премьер-министров Канады, Австралии и Новой Зеландии с английскими министрами.

# Выступление Черчилля в палате общин

ЛОНДОН, 13 ноября. (ТАСС). Как передает агентство Рейтер, вчера в палате общин во время дебатов по тронной речи короля выступил Черчилль, встреченный овацией.

Черчилль упомянул о некоторых законодательных мероприятиях внутреннего порядка, которые в ближайшее время должны быть внесены на обсуждение парламента, а затем продолжал:

— Прошел месяц с тех пор, как я констатировал продолжительное молчание Гитлера Я, кажется, вызвал его на произнесение речи, в которой он заявил, что Москва падет в течение нескольких дней. Но насколько было бы умнее с его стороны продолжать молчать. (Смех).

Я в состоянии дать вам некоторые сведения о ходе войны на море. Напомню о причинах, по которым в течение месяца не публиковались данные о кораблях, потопленных противником. Черчилль заявил: «Против опубликования точных цифр за более длинные периоды возражений нет. За четыре месяца—по июнь 1941 года—мы потеряли торговые суда общим водоизмещением, немного превышающим 2 миллиона тонн, то-есть в среднем полмиллиона тонн в месяц. За последние же четыре месяца, кончающиеся октябрем, мы потеряли ровно три четверти миллиона тонн, то-есть 180 тысяч тонн в месяц.

Однако, на основании этого сокращения, мы не должны считать, что опасность уже прошла. Положение сейчас стало более благоприятным. Нам следует учитывать не только наши потери, но и новое строительство. Помимо захваченных кораблей противника, и помимо помощи, которую мы получаем от США, наши чистые потери за последние четыре месяца снизились до одной пятой того, что они составляли раньше, причем это произошло несмотря на то, что в большом районе выросло количество действующих подводных лодок и самолетов. Эти факты должны заставить нас удвоить свои плодотворные усилия. Эти факты дают нам надежду и трезвую уверенность в том, что мы сумеем поддерживать нашу морскую торговлю до тех пор, пока вступят в строй строящиеся в Америке суда, которые должны быть закончены в 1942 году.

США предприняли значительно более широкое строительство кораблей, чем мы могли бы организовать, и в больших размерах в сравнении с тем что они делали во время прошлой войны. Если война против подводных лодок и самолетов противника будет продолжаться такими же темпами, то мне кажется, что свободные державы в 1943 году будут располагать большим количеством кораблей, которое позволит предпринимать операции по перевозкам, совершенно невозможные при теперешних ресурсах Англии.

Наряду с этим уничтожение торговых судов противника продолжается с еще большей энергией, чем раньше. За четыре месяца, кончающиеся октябрем, было потоплено или серьезно повреждено почти 1 миллион тонн судов. В Средиземном море противник понес очень тяжелые потери и имеются явные признаки того, что он встречается с большими трудностями в пополнении и даже в снабжении своих войск, находящихся на побережье Африки. Последний караван имел большую ценность, и его полное уничтожение, равно как и потери, причиненные противнику в Средиземном море нашими подводными лодками, являются, конечно, поводом для удовлетворения. Хвастливые заявления немцев и итальянцев относительно того, что в мае 1941 года они собирались взять Суэц, не сбудутся и к Рождеству.

Касаясь продовольственного положения, Черчилль заявил: «Нет сомнения в том, что режим питания нашего народа значительно улучшился, что питание стало значительно менее разнообразным. Но для наших физических потребностей его хватает».

Несколько месяцев тому назад мы чувствовали известное беспокойство в связи с положением с углем. Оно продолжает беспокоить нас и сейчас. Но благодаря министерству торговли, положение сейчас лучше, чем оно могло бы казаться.

Ничто другое не способно так огорчить Гитлера, как изложение этих фактов. Ничто так не пугает Гитлера и его режим, как доказательства того, что мы способны вести продолжительную войну и доказательства крушения усилий, которые он предпринимает для того, чтобы нас побить голодом.

Во время своего пребывания в нашей среде Гесс время от времени делал некоторые замечания, из которых совершенно ясно, что в борьбе с нами Гитлер рассчитывает гораздо больше на удушение нас голодом, чем на вторжение. В этом отношении в 1941 году его надежды оказались обманутыми. А из этого вытекает, что ему необходимо попытаться напасть на нас путем вторжения, как только он сможет собраться с духом и броситься в волу.

Мы должны подготовить все для того, чтобы иметь возможность отразить всякое нападение на нас весной с улучшением погоды. Хотя мы и будем тонга гораздо сильнее, чем 10 месяцев или год тому назад, тем не менее мы можем быть уверены, что если на нашу страну будет предпринято нападение, оно будет спланировано во всех подробностях и со всей безжалостностью для нашего противника.

## Отъезд канадского премьера из США

НЬЮ ЙОРК, 12 ноября (ТАСС) Агентство Ассошиейтед Пресс сообщает, что после трехдневного совещания с Рузвельтом в Гайд парке премьер-министр Канады Кинг выехал в Канаду.

# Операции в Средиземном море

Потоплены два крупных каравана вражеских судов

ЛОНДОН 13 ноября (ТАСС). Как передает газета «Дейли мейл», полагают, что во время операций в Средиземном море ночью 9 ноября вместе с двумя караванами судов, уничтоженных английскими военно-морскими кораблями, погибло несколько тысяч солдат держав оси, направлявшихся в Ливию. Десять потопленных судов были нагружены танками, пушками, грузовиками и боеприпасами. Все это отправилось на морское дно вместе с находившимися на судах войсками.

## Усиление партизанской борьбы в Албании

Итальянским оккупантам нанесен большой ущерб

СТАМБУЛ, 13 ноября. (ТАСС). Как здесь стало известно, борьба албанского народа против итальянских захватчиков все более усиливается. Среди албанских партизан, наряду с крестьянами, можно встретить много представителей интеллигенции — учителей и чиновников.

Сейчас в Албании действует несколько больших групп партизан. Одной из них, как уже сообщалось, командует полковник Муцарем Байрак-тари, бывший начальник албанской полиции. Другой группой командует Абаз Купи, бывший начальник гарнизона Дураццо и организатор обороны этого порта во время вторжения итальянцев.

Партизаны нападают на итальянские патрули, разрушают телефонную связь и дороги. Недавно один из отрядов разрушил телефонную связь между Дураццо и Тиравой и убил здесь 15 итальянских жандармов. Значительный итальянский отряд был уничтожен между Бератом и Валоной. Один итальянский офицер и 30 солдат из этого отряда взяты партизанами в плен в качестве заложников. Особенно большой ущерб был нанесен итальянцам тем, что партизаны разрушили нефтепровод, идущий от промыслов к Валоне.

Как известно, албанские нефтепромыслы являются единственным «собственным» источником горючего у Италии.

## ПЯТИМИНУТНАЯ ЗАБАСТОВКА ВО ФРАНЦИИ

ЛОНДОН, 12 ноября. (ТАСС). Корреспондент газеты «Таймс» передает с французской границы, что, несмотря на суровую цензуру, установленную правительством Виши, стало известно, что пятиминутная забастовка молчания в память убитых немцами заложников была проведена в большинстве городов и деревень Верхней Савойи, Савойи, Ижера и Эн. В большинстве пунктов вышедшие на улицы люди стояли неподвижно.

Редактор Г. САРЕНЦ.

КРАЙДРАМТЕАТР
(пр. им. Сталина, 47, тел. 3-81-33)
Сегодня, 15 ноября. Д. Н. ТОЛСТОЙ
Анна Каренина
Начало спектакля в 8 часов вечера. Билеты продаются в кассе театра
1—1

КИНОТЕАТР „ОКТЯБРЬ"
Сегодня звуковая музыкальная кинокомедия
ВОЛГА—ВОЛГА
Начало сеансов с 4 часов дня. 3—3

КИНОТЕАТР „ГИГАНТ"
Сегодня художественный фильм
ВРАТАРЬ
НАЧАЛО СЕАНСОВ в 10 час. утра. 1—3

ВНИМАНИЮ
АБОНЕНТОВ ВОРОШИЛОВСКОГО ГОРОДСКОГО ВОДОПРОВОДА И КАНАЛИЗАЦИИ
На основании пункта 153 приказа Наркомхоза РСФСР от 19 июля 1939 года за № 180 о правилах пользования водопроводом и канализацией во владениях трест водоканализации сообщает о том, что при переходе владения или предприятия от одного владельца к другому, задолженность за воду переходит к новому владельцу.
О выезде из домовладений и въезде в домовладения имеющие домовые водопроводы и канализацию немедленно сообщайте тресту водоканализации по адресу: улица Маяковского, 3.
В противном случае никакие претензии по расчетам с абонентами приниматься не будут.
ТРЕСТ ВОДОКАНАЛИЗАЦИИ
1—1

СТЕНОГРАФИСТКА
на временную работу ТРЕБУЕТСЯ редакции газеты „Орджоникидзевская Правда".
1—3

# МТС края сэкономили на миллион рублей нефтепродуктов

Годовой план тракторных работ выполнен на 92 процента

Сельское хозяйство нашего края отличается большой насыщенностью механизацией. В распоряжении машинно-тракторных станций находятся многие тысячи тракторов, комбайнов, прицепных машин и орудий. От степени использования богатейшей техники, которой снабдило нас государство, зависит все успехи колхозного производства.

В этом году работники МТС с особой настойчивостью добивались повышения рентабельности своих предприятий. Несмотря на то, что после начала отечественной войны на фронт была отправлена часть машин, сократились и ряды квалифицированных водителей, станции справлялись с производственными заданиями не хуже, а лучше, чем в прошлые годы.

Сейчас в крае насчитывается 23 МТС, перевыполнивших уже годовые планы тракторных работ. В их числе есть такие станции, как, например, Туркменская, Покойненская, Чернолесская, Малоягурская, которые в свое время почему-то были позабыты. Более 30 МТС выполнили свои планы от 95 до 99 процентов, а по всем машинно-тракторным станциям края годовой план тракторных работ, не учитывая молотьбы, выполнен к 11 ноября на 92.3 процента.

Показательны данные и о средней выработке на 15-сильный трактор. По всем МТС она составляет 492 гектара. В передовых же станциях средняя выработка значительно выше. Так, в Георгиевской, Ново-Григорьевской, Кумской, Константиновской, Джалгинской, Пелыжской, Черкесской, Овечкинской, Богословской, Казьминской выработано на трактор в среднем больше чем по 600 гектаров. В Пагутской, Трудовой, Урожайненской, Григорьполисской выработано по 700 с лишним гектаров, а в Дивенской — по 845 гектаров.

Продолжая взмет зяби, МТС, несомненно, еще более увеличат среднюю выработку на трактор. Увеличится и число станций, перевыполнивших годовые планы.

Важнейшим показателем в работе МТС, как и всех государственных предприятий, является себестоимость производимых работ. О себестоимости обработки гектара пашни в МТС также заботились больше, чем когда-либо. Если в прошлом большинство станций перерасходовало горючее, то теперь, в результате лучшей эксплоатации машин, наведения порядка в нефтехозяйстве, применения целого ряда рационализаторских предложений, положение изменилось. Машинно-тракторные станции края сэкономили для государства для армии почти на миллион рублей моторного топлива. Многие станции сберегли по 35 и даже 40 тонн нефтепродуктов. Так, Расшеватская станция на горючем имеет 39 тысяч рублей экономии, Пагутская, Георгиевская и Трудовая—по 31 тысячи, Степновская, Пиоперская, Чернолесская, Дивенская, Шлаковская — по 28—29 тысяч рублей и т. д.

Улучшая и дальше производственную деятельность, машинно-тракторные станции, совместно с колхозами, будут успешно решать главную свою задачу в великой отечественной войне — увеличивать для нужды страны и фронта производство сельскохозяйственной продукции.

АДРЕС РЕДАКЦИИ И ИЗДАТЕЛЬСТВА: Ворошиловск, проспект им. Сталина, 60

ТЕЛЕФОНЫ: справки и прием телефонограмм — 3-93-22, ответственный секретарь — 3-93-21, отдел партийной жизни — 3-93-29, сельскохозяйственный и промышленно-транспортный отделы — 3-93-23, 3-85-67, отдел комсомольской жизни — 3-85-86, вопросы культуры, быта, литературы и искусства — 3-93-65, отдел писем — 3-86-07, зав. издательством — 3-98-48, прием объявлений — 3-93-44.

ВГ — 2065. Гор. Ворошиловск, Орджоникидзевского края, проспект им. Сталина, 66. Типография изд-ства «Орджоникидзевская Правда». Заказ № 9729