Пролетарии всех стран, соединяйтесь!

Орджоникидзевская ПРАВДА

Орган Орджоникидзевского Крайкома ВКП(б), Краевого Совета депутатов трудящихся и Ворошиловского горкома ВКП(б).

№ 228 (2292) | Пятница 26 сентября 1941 г. | Цена 15 коп.

Успешно завершить осенние работы, ускорить подъем зяби

Нет у колхозного крестьянства, как и у всего советского народа, более злого и непримиримого врага, чем германский фашизм. Изверг Гитлер и его подлая банда фашистских убийц ставят своей целью захватить наши земли, восстановить власть помещиков, уничтожить все, что добыто трудом советского народа, трудом рабочих и работниц, колхозников и колхозниц. Чудовищным насилиям, неслыханным зверствам над советскими людьми, тысячами невинных жертв, сожженными городами и селами отмечен путь фашистских полчищ. Неисчислимые страдания, кровавую, жестокую расправу готовит свободному, трудолюбивому советскому крестьянству орды Гитлера.

Глубокой ненавистью к фашистским разбойникам наполнены сердца колхозников и колхозниц. Великую пламенную любовь питают они к Красной Армии — героической защитнице родной земли. Помня, что на полях сражений решается судьба нашей родины, что дело идет, как говорил товарищ Сталин, «о жизни и смерти советского государства, о жизни и смерти народов СССР», колхозное крестьянство прилагает все усилия, чтобы неустанно укреплять тыл Красной Армии, оказывать все большую и большую помощь фронту, самоотверженным трудом на полях ковать победу над немецкими фашистами.

Военное время требует от каждого колхоза, от каждого работника сельского хозяйства, от большевиков, от местных партийных и советских организаций, прежде всего, напряженной работы, поистине военных темпов, высокой производительности труда. И тысячи колхозов, учитывая требования военной обстановки, нужды фронта, страны, делают все, чтобы каждодневно добиваться наилучших результатов в своей работе, чтобы полностью использовать все свои возможности. Такие колхозы не отстают ни в одном деле, они ведут широким фронтом все сельскохозяйственные работы, досрочно выполняют свои обязательства перед государством, бесперебойно отправляя на заготовительные пункты обозы с хлебом, мясом и другими продуктами. Такие колхозы проявляют большую заботу о создании необходимых запасов, резервов, о том, чтобы обеспечить высокие устойчивые урожаи и в будущем году.

Колхозы вырастили в этом году хороший урожай. Во многих местах зерновые культуры убраны образцово. В самое ближайшее время уборка колосовых должна быть завершена повсеместно. Скошенный хлеб надо сохранять, уберечь от порчи, обмолотить. Не менее важно — в короткие сроки и без малейших потерь убрать технические культуры, овощи, картофель. Святой долг каждого колхоза — аккуратно выполнить план обязательных поставок государству всех сельскохозяйственных продуктов и рассчитаться за работу машинно-тракторных станций.

В колхозах сейчас проводятся озимый сев и зяблевая вспашка. Эти работы имеют огромное значение. Они предопределяют урожай будущего года и короткие сроки весеннего сева.

Многие районы страны успешно провели сев озимых. Закончили массовый озимый сев колхозы северных, центральных и восточных областей Союза. Организованно идут посевные работы в Орджоникидзевском и Краснодарском краях и в других южных районах страны. Колхозы увеличивают озимый клин. Так, например, колхозы Алтайского края выполнили план на 102,3 процента, расширив по сравнению с прошлым годом озимые посевы на 300 тысяч гектаров.

Известно, что зяблевая вспашка значительно повышает урожайность. Она сохраняет влагу в почве и является лучшим средством в борьбе с сорняками и вредителями сельскохозяйственных растений. Колхозы, имеющие достаточное количество зяби, смогут быстрее проводить весенний сев. Зябь облегчает колхозам весенние полевые работы, делает их менее напряженными. Вот почему передовые районы и колхозы, убирая урожай, сея озимые, одновременно пашут под зябь, создают прочный фундамент для урожая яровых культур в 1942 году. Люди стараются не упустить сроков зяблевой вспашки, не нарушить правил агротехники. В передовых колхозах тракторы работают круглые сутки и на полную силу. Многие трактористы перевыполняют нормы, бережно расходуя горючее.

Пример умелого сочетания зяблевой пахоты с другими полевыми работами показывает колхоз «Шесть лет без Ленина», Россошанского района. Воронежской области. Здесь еще в начале августа выделили на пахоту зяби по 2 конных плуга из каждой бригады и закрепили за ними лучших пахарей. В колхозе перекрывают установленные нормы. «Лошадей у нас намного убавилось, — пишет в областной газете председатель колхоза тов. Полиев, — а работы идут своим чередом и даже успешнее, чем раньше, потому что резко сокращено использование тягла на второстепенных работах».

К сожалению, так работают еще не везде. Находятся еще руководители колхозов и МТС и даже районных организаций, которые намереваются приступить к подъему зяби только после окончания уборки всего урожая и озимого сева. Такая очередность вредна, губительна для сельского хозяйства. Тот, кто отодвигает зяблевую пахоту на последний план, тот наносит серьезный урон будущему урожаю, создает дополнительные трудности для весеннего сева. Надо решительно покончить с такого рода настроениями и без всякого промедления ускорить пахоту под зябь, закончив ее как можно раньше.

В борозду, на пахоту надо пустить тракторы, не занятые на уборке. Работать на них круглые сутки! Надо также использовать на пахоте в ненастную погоду и в ночное время те машины, которые заняты на уборке урожая, максимально привлечь для зяблевой пахоты живое тягло. Следует установить на каждый трактор, на каждую лошадь сезонные задания по вспашке зяби, строго проверяя выполнение их всеми колхозами и машинно-тракторными станциями.

Колхозники и трактористы работают в дни великой отечественной войны с огромным воодушевлением. Многие трудятся за двоих и троих. Всемерную поддержку — таким людям! Надо повседневно вооружать опытом их стахановской работы всех трактористов и колхозников, шире развивать социалистическое соревнование на вспашке зяби, поощрять материально трактористов, выполнивших установленное сезонное задание на тракторах, начисляя им надбавку к трудодням, заработанным на вспашке зяби, а также за каждый гектар, вспаханный сверх задания. Следует достойно оценить и труд колхозников, хорошо ведущих пахоту зяби на живом тягле. Все это будет способствовать более успешному окончанию осенних полевых работ.

Колхозы добились в этом году прекрасного урожая. Но всегда, а в военное время в особенности, нельзя довольствоваться достигнутым. Родина, фронт требуют от каждого советского патриота новых усилий, напряжения всех своих сил в суровой борьбе, которую ведет наша страна с германским фашизмом. Образцовым завершением осенних полевых работ, созданием всех предпосылок для высокого урожая в 1942 году колхозы должны умножить свои нынешние успехи, чтобы создать для государства, Красной Армии еще более мощные продовольственные ресурсы, чтобы этим ускорить победу над немецко-фашистскими бандитами.

(Передовая «Правды» за 24 сентября).

ГЕРОИЧЕСКИЕ ЗАЩИТНИКИ ЛЕНИНГРАДА. 1. Возвратившись из полета, Герой Советского Союза Петр Антонович Бринько рассказывает товарищам о боевой встрече с фашистским стервятником в воздухе. 2. Моряки Краснознаменной Балтики, героически сражающиеся с немецкими фашистами на подступах к Ленинграду. Слева направо: старшина 2-й статьи А. Трофимов, краснофлотцы А. Буравцев и В. Каравулов. Смелые штыковые атаки балтийцев не раз повергали в паническое бегство фашистские части.

Фото А. Межуева и В. Тараевича (ТАСС).

От Советского Информбюро

ВЕЧЕРНЕЕ СООБЩЕНИЕ 24 СЕНТЯБРЯ

В течение 24 сентября наши войска вели бои с противником на всем фронте.

За 22 сентября в воздушных боях и на аэродромах противника уничтожено 75 немецких самолетов. Наши потери — 28 самолетов.

В Финском заливе нашими торпедными катерами потоплен транспорт противника.

***

Фашистская брехня о советских потерях

Гитлеровцы, увлекшись лживыми измышлениями, до того завязались, что вовсе перестали сводить концы с концами.

В первых числах сентября Германское информационное бюро изумило весь мир тем, что одним взмахом пера «уничтожило» весь морской флот СССР. Забыв об этом, немецкое командование в сводке за 22 сентября сообщило: «Германская авиация вчера особенно успешно производила свои атаки против советского флота», при этом якобы потоплены «один крейсер, 2 эсминца, один линкор и 9 пароходов общим водоизмещением, примерно, в 25 тысяч тонн. Еще два военных корабля и два парохода были подожжены». Таким образом, гитлеровские пустобрехи ухитрились вторично «потопить» корабли флота, уже раз потопленные ими в своих чернильницах. «Врет, себя не помнит», — говорит русская пословица. Так получилось и с гитлеровской брехней. Незачем говорить о том, что никаких «кораблей советского флота» гитлеровцы не топили и советских пароходов не сожгли. Дело сложилось как раз наоборот: за последнее время советские моряки потопили 14 немецких транспортов и кораблей, один финский броненосец, повреждены и выведены из строя 10 немецких транспортов и миноносцев.

То же самое следует сказать и о другой фашистской брехне, согласно которой одна танковая дивизия гитлеровцев уничтожила будто бы под Ленинградом 302 советских танка. На самом деле никаких 302 советских танков ни под Ленинградом, ни в каком-либо другом месте гитлеровцы «на-днях» не уничтожали.

***

На одном из участков Южного направления фронта наши части нанесли крупное поражение войскам противника. В ожесточенных боях фашисты потеряли до 1500 солдат и офицеров убитыми и не менее 4.000 ранеными. Уничтожено и частично захвачено 20 немецких орудий, 70 станковых и ручных пулеметов, много минометов, винтовок, снарядов, патронов и другого вооружения противника.

***

Группа наших самолетов 21 сентября уничтожила на подступах к Ленинграду 22 автомашины с пехотой противника, 8 танков, 7 орудий зенитной артиллерии и несколько цистерн с бензином. Другая группа самолетов атаковала немецкий аэродром. В результате налета уничтожено на земле 15 «Мессершмиттов-109» и сбито в воздушном бою 6 вражеских самолетов. Во время атаки на 2 других аэродромах противника подожжено и выведено из строя 10 немецких самолетов.

***

В пятидневном непрерывном бою батальон моряков Северного флота под командованием капитана Старовойтова уничтожил на одном участке Северо-Западного направления фронта свыше 700 немецких солдат. Моряки захватили 20 пулеметов, несколько минометов и большое количество ручных гранат.

На другом участке Северо-Западного направления фронта артиллеристы-зенитчики батареи лейтенанта Хендрикова расстреляли взвод фашистских автоматчиков и уничтожили 2 полевых немецких орудия. Один наш стрелковый полк отразил многочисленные атаки белофиннов и нанес противнику большой урон. Убито и ранено до 300 вражеских солдат и офицеров. Огнем артиллерии и авиации уничтожено на переправе 30 белофинских автомашин и 3 танка.

***

Партизанское движение в Минской области с каждым днем принимает все более широкий размах. По неполным данным, за два с половиной месяца германская армия от ударов партизан Минской области потеряла убитыми и ранеными свыше 2500 солдат и офицеров. Партизаны разгромили 3 немецких штаба, разрушили 112 мостов, уничтожили 39 танков, 12 бронемашин, 22 немецких самолета, около 400 грузовых и 45 легковых автомобилей, более 200 мотоциклов и 450 велосипедов, до 200 повозок и захватили более 200 лошадей.

Бойцы партизанских отрядов взорвали или сожгли 8 складов и 15 автоколонн с боеприпасами, 75 цистерн с горючим, 47 обозов с продовольствием, армейским имуществом и снаряжением. В боях с фашистами выведены из строя или захвачены 27 орудий, 98 ручных и станковых пулеметов и около 40 минометов. В 47 пунктах полностью разрушены линии связи.

В течение августа и сентября немцы посылали 4 крупных карательных экспедиции против партизан Минской области. Все эти фашистские экспедиции, сами понеся большие потери от партизан, не дали никаких результатов. В сентябре партизаны захватили четырехмоторный транспортный самолет, совершивший вынужденную посадку. На самолете было 20 ящиков с измерительной аппаратурой для артиллерии. Уничтожив самолет, партизаны закопали в лесу весь ценный груз. Ночью в середине сентября отряд совершил налет на немецкую автоколонну, двигавшуюся под усиленной охраной к г. Б. Более 75 фашистов были перебиты, остальные бежали. Партизаны взорвали 21 автомашину со снарядами и ручными гранатами. Партизанский отряд тов. С. на днях пустил под откос 2 немецких воинских эшелона.

УТРЕННЕЕ СООБЩЕНИЕ 25 СЕНТЯБРЯ

В течение ночи на 25 сентября наши войска вели бои с противником на всем фронте.

***

Наши части, действующие на одном из участков Западного направления фронта, захватили 11 танков, 5 бронемашин, 8 автомашин, 29 пулеметов, 8 минометов и 25 ящиков мин противника. Уничтожено 600 немецких солдат и офицеров. В воздушных боях сбиты два вражеских самолета.

***

Группа самолетов Черноморского флота уничтожила 22 орудия противника, 40 автомашин с пехотой и две танкетки. Группа истребителей под командованием старшего лейтенанта Денисова подожгла и уничтожила при налете на вражеский аэродром 11 самолетов. Летчики другой авиационной части Черноморского флота, совершив 22 сентября успешный налет на аэродромы противника, уничтожили 15 немецких самолетов.

***

Летчики части полковника Трифонова разрушили мост на одной из важнейших для противника транспортных магистралей. В воду вместе с мостом рухнуло до десятка вражеских танков и автомашин.

***

На-днях немцы перебрасывали из Житомира на фронт мотоколонну. Между пунктами К. и В партизанский отряд минировал два моста и шоссейную дорогу. Минами уничтожено 8 автомашин и убито более ста фашистских солдат и офицеров. Партизаны непрерывно обстреливали вражескую колонну и препятствовали восстановлению мостов и разрушенных участков дороги. Немецкая колонна была задержана партизанами на 12 часов.

Отряд агронома МТС тов. П. в первой половине сентября оперировал в зоне пунктов У. и М. Действуя мелкими группами, а иногда и в одиночку, партизаны за две недели перебили более 60 фашистских мародеров. Партизаны отбили у немцев одиннадцать повозок с награбленным у крестьян имуществом и спрятали их в лесу для возврата владельцам. С самого начала немецкой оккупации партизаны срывают работы по восстановлению линии связи между немецкими гарнизонами.

Отряд депутата районного Совета тов. А. за первую половину сентября истребил более 50 фашистов. Бойцы отряда уничтожили 14 немецких цистерн с горючим, 17 грузовиков с боеприпасами и два бронеавтомобиля. Захвачено два немецких орудия, 6 пулеметов, 12 автоматов, много патронов и ручных гранат. За последнее время отряд тов. А. вырос почти вдвое.

***

Одна наша часть захватила в числе прочих документов дневник австрийского полковника Генриха Клипперт — командира немецкого противотанкового дивизиона. Воспроизводим некоторые выдержки из дневника:

«25 февраля. Майор Дейнгард разыгрывает из себя фюрера, чтобы возвыситься над австрийцами. Он смешивает с грязью все австрийское.

8 марта. Встретил майора Анакер. Анакер говорит, что о назначении австрийцев на должности командира батальона и выше не может быть речи. Это портит кровь. Каждый австриец чувствует себя в Австрии и в армии, как бесправный житель колонии.

23 марта. Майор Мантер говорит, что немцы учитают всех австрийцев. Из Берлина приказано заменить весь австрийский офицерский корпус господами из империи.

3 июля. Майор Дейнгард в присутствии нижних чинов и унтер-офицера грубо ругал австрийских офицеров. Он орал: «Вечно эти вялые, тупоумные австрийцы...» Неужели мы, австрийцы, не лучше собак, если с нами осмеливаются так обращаться?

14 августа. Немецкие офицеры обращаются с австрийцами, как с неграми. Я не могу больше выдержать этого и продолжать такую жизнь, полную унижений.

18 августа. Меня третируют на каждом шагу. Мне явно не доверяют».

***

Чешские патриоты взорвали большой пороховой завод в городе Влашим и военный завод в Требенице. Разрушенные здания оцеплены немецкими войсками. Гестаповцы арестовали несколько десятков чешских рабочих, подозреваемых в организации взрыва.

***

Колхозы и совхозы всемерно расширяют производство продуктов животноводства. Колхоз «Новый свет», Недригайловского района, Сумской области, откормил и сдал государству 76 свиней вместо 60 по плану. Колхоз «Красное поле», Курганьевского района, Краснодарского края, выполнил план мясопоставок и выращивает для сдачи государству дополнительно еще 108 свиней. Колхозы Щербиновского района сверх плана откармливают 457 свиней. Колхозы Дульдургинского района, Читинской области, сдали 3.650 тонн мяса в счет поставок 1942 г. Совхозы Свинотреста Харьковской области из месяца в месяц увеличивают поставки свиней. В июне они сдали 1.590 центнеров, а в августе — 3.684.

Многие колхозы, выполнив план молокопоставок, продают государству многие тонны молока. Годовой план закупок молока и масла в Юринском районе, Марийской АССР, выполнен на 170 процентов, в Елабужском — на 208, в Волжском — на 215. Перевыполнены планы поставок молока и мяса животноводческими совхозами Московской, Новосибирской, Омской, Ростовской и Ярославской областей.

НА ФРОНТАХ ВЕЛИКОЙ ОТЕЧЕСТВЕННОЙ ВОЙНЫ

СТОЙКОСТЬ ЗАЩИТНИКОВ ОДЕССЫ

ОДЕССА, 20 сентября. (По радио от наш. спец. корр.). На подступах к Одессе идут ожесточенные бои. Враги бросили сюда огромные силы. Фашистское командование не перестает лелеять надежду на взятие Одессы. Но все вражеские попытки овладеть городом разбиваются о стойкость его обороны. За последние дни неприятельские войска не только не продвинулись вперед, но кое-где были отброшены.

В районе Люстдорф крупные вражеские силы несколько раз пытались наступать на наши укрепления. Однако прорвать линию обороны им так и не удалось. А когда № часть контратаковала неприятеля, он, не выдержав натиска, отступил, оставив на поле боя много убитых и раненых.

То же самое произошло в районе Дальник. С утра фашисты усиленно бомбили наши укрепления, обстреливали их из орудий, а потом пошли в атаку. Подпустив наступающих на близкое расстояние, бойцы № части встретили их ураганным ружейным и пулеметным огнем, бросились в контратаку и отбросили неприятеля.

В боях под Одессой враг несет огромные потери. Особенно чувствительные удары наносятся ему в последние дни. Сопротивление героических защитников Одессы — бойцов и командиров Красной Армии и Военно-Морского Флота, трудящихся города — растет с каждым днем, отпор крепнет.

(«Красная Звезда»).

***

24 сентября состоялась радиопередача из Одессы. Первое слово предоставляется одному из славных защитников города краснофлотцу тов. Пушкареву.

— Дорогие друзья, боевые товарищи!—говорит он. Мы не сложим оружия до полной победы над кровавым фашизмом, мы отомстим ненавистному врагу за кровь замученных и поруганных матерей и сестер.

Секретарь Ленинского райкома КП(б)У г. Одессы тов. Лукашов сказал:

— Все попытки врага захватить наш город разбиваются о стойкость его доблестных защитников. Полчища фашистов всеми способами стараются сломить боевой дух наших частей. Враг подвергает город жестокой бомбежке и артиллерийскому обстрелу, но ничто не сломит непреклонную волю патриотов нашего города.

Все для фронта, все для полной победы над врагом! — таков наш боевой лозунг.

Каждый квартал, каждый завод нашего района стал оборонительным участком, они охраняются отрядами народного ополчения.

Свое новое стихотворение «Рассказ о командире», посвященное героической защите Одессы, прочитал поэт Гончаренко — один из бойцов, сражающихся на подступах к славному городу.

В заключение краснофлотец тов. Григоренко от имени всех защитников Одессы передал пламенный привет трудящимся Москвы, отважным защитникам Ленинграда, колхозникам Дона, шахтерам Донбасса, нефтяникам Баку, металлургам Магнитогорска и всем трудящимся Украины.

Потери немецкой авиации

ЗАПАДНОЕ НАПРАВЛЕНИЕ, 24 сентября. (ТАСС). В районе города В. наши истребители атаковали немецкий самолет «Ю-88» и заставили его опуститься на нашей территории. Местные крестьяне взяли в плен весь экипаж вражеского разведчика, состоящий из четырех человек: командира-лейтенанта Фридриха Аугустина, пилота — старшего ефрейтора Рудольфа Траутвайна, двух стрелков унтер-офицеров Вильгельма Ених и Вилли Киндера. Эти летчики входили в состав четвертого отряда 14-й группы дальних разведчиков.

Пленные показали, что германский военно-воздушный флот за время войны с Советским Союзом понес громадные потери. Особенно велики потери людьми и материальной частью во время боевых вылетов. «Потери, которые понесла наша авиация, превзошли все ожидания нашего командования», — заявил лейтенант Фридрих Аугустин.

— Германская авиация с каждым днем все больше испытывает недостаток квалифицированных летных кадров, — заявил старший ефрейтор Р. Траутвайн. — Наших лучших пилотов мы потеряли над русской землей. Сейчас почти на всех самолетах летают молодые летчики в возрасте 18—20 лет, окончившие авиационные школы в июле — августе текущего года.

300 километров в тылу врага

СЕВЕРО - ЗАПАДНОЕ НАПРАВЛЕНИЕ. 24 сентября. (ТАСС). Из глубокого фашистского тыла возвратился отряд старшего лейтенанта Калашникова. Около 300 километров прошли отважные советские воины в тылу врага. Отряд сжег и уничтожил свыше ста военных объектов, несколько вещевых и продовольственных складов, взорвал четыре моста.

Успешно выполнив боевую задачу, отряд не потерял ни одного человека.

ЗЕМЛЯ ГОРИТ ПОД НОГАМИ ФАШИСТОВ

СЕВЕРО-ЗАПАДНОЕ НАПРАВЛЕНИЕ, 24 сентября (Спец. корр. ТАСС). Германское командование обеспокоено бурным ростом партизанского движения в тылу немецкой армии. Оно применяет драконовские меры для борьбы с самоотверженными, порой безымянными героями, и все же каждый день летят под откос поезда с военными грузами, взрываются склады боеприпасов, горят бензохранилища, не прекращаются нападения на германские колонны, движущиеся по дорогам.

Командующий оккупационными войсками в Латвии вынужден был недавно передать по радио грозное предупреждение латвийским партизанам.

«На территории Латвии, — сообщалось по радио, — до сих пор еще находятся группы Красной Армии и отдельные красноармейцы, которые вместе с партизанами и коммунистами скрываются в лесах.

Приглашаю (какая вежливость!) всех скрывающихся командиров, красноармейцев и других явиться в ближайшие части немецкой армии. Кто добровольно сдастся, будет рассматриваться, как военнопленный».

«Все пойманные в лесу, — продолжает запугивать германский сатрап,— будут считаться бандитами, партизанами. Изловленные будут судимы по законам военного времени и немедленно расстреляны.

Жители, укрывающие или помогающие коммунистам, партизанам и красноармейцам, будут преданы суду по самым строгим законам военного времени».

Ни угрозы, ни расстрелы не помогают фашистам. Они трепещут перед наступающим часом суровой расплаты. Почти все пленные немецкие солдаты рассказывают о страхе, который испытывает враг перед партизанским движением.

Санитар из 290 немецкой дивизии, разгромленной частью полковника Шмыкова, Эрвин Люберс — говорит:

«За последнее время партизаны стали особенно часто беспокоить наших людей. Они нападают на обозы и отстающих солдат. Был случай, когда через пять-шесть дней после того, как мы заняли деревню, вдруг ночью напали небольшие группы вооруженных людей. Они причинили нам большие потери. Розыски партизан не дали никаких результатов».

Партизаны нападают не только на отдельных солдат и небольшие группы немцев. Солдат 12-й роты, 3-го батальона, 502-го пехотного полка той же 290 дивизии Артур Гопне говорит:

«Большую помощь Красной Армии оказывает население в тылу нашей армии. Пренебрегая опасностью расстрела, население организуется в небольшие группы, которые нападают на нас в самых неожиданных местах».

Немецкий солдат Кипель рассказал на допросе, что их часть была окружена большим партизанским отрядом, который уничтожил обозы с продовольствием и четыре дня заставил сидеть немцев без пищи. На борьбу с партизанами пришлось бросить целую дивизию, но партизаны скрылись, захватив с собой много оружия и боеприпасов.

С каждым днем все труднее становится доставлять продовольствие и боеприпасы по дорогам на территории, занятой немецкими войсками.

Горит земля под ногами фашистов. Народ поднялся на священную отечественную войну против врагов человечества.

Ю. Корольков.

В ПОСЛЕДНИЙ ЧАС

МАНЕВРЫ ПОЛЬСКИХ ЧАСТЕЙ В ШОТЛАНДИИ

ЛОНДОН, 25 сентября. (ТАСС). Агентство Рейтер сообщает, что польский премьер-министр и главнокомандующий польскими силами в Великобритании генерал Сикорский присутствовал на больших маневрах польских частей в Восточной Шотландии. Генерала Сикорского сопровождали югославский генерал и высшие польские и английские офицеры. Польская авиация участвовала в маневрах во взаимодействии с пехотными частями.

ТУРЕЦКАЯ ГАЗЕТА О РАЗБРОДЕ В ЛАГЕРЕ ФАШИСТОВ

СТАМБУЛ, 25 сентября. (ТАСС). Турецкая газета «Джумхуриет» отмечает нежелание союзников Гитлера в войне против СССР продавать кровь за интересы германских фашистов.

По словам газеты, Болгария в состоянии довести свою армию до миллиона человек, однако она послала на фронт лишь 45—50 тыс. и «больше давать не хочет». Сообщают, что хотя Гитлер и требует, чтобы Муссолини отправил на фронт как можно больше солдат, последний сопротивляется, мотивируя свой отказ недостатком вооружения.

УЧРЕЖДЕНИЕ НАЦИОНАЛЬНОГО КОМИТЕТА СВОБОДНОЙ ФРАНЦИИ

ЛОНДОН, 25 сентября. (ТАСС). Агентство АФИ передает, что английская печать сообщает о создании генералом де Голлем национального комитета свободной Франции и национального консультативного совета. Печать рассматривает это решение, как мероприятие большого значения, равноценное, как пишет газета «Таймс», образованию временного правительства.

Газета «Дейли геральд» пишет, что это решение является торжественным признанием демократических пунктов и может облегчить установление официальных отношений между свободными французами и иностранными правительствами, которые сочувствуют делу союзников, но до сих пор не признали деголлевского движения.

ПРОВОКАЦИОННЫЕ ВЫСТУПЛЕНИЯ БОЛГАРСКИХ ГАЗЕТ ПРОТИВ ПОСЛАННИКА США В БОЛГАРИИ

НЬЮ-ЙОРК, 25 сентября. (ТАСС). Анкарский корреспондент агентства Ассошиэйтед Пресс передает, что болгарская печать резко нападает на посланника США в Болгарии Эрла, обвиняя его во вмешательстве в болгаро-германские отношения.

Ленинградские рабочие для фронта

ЛЕНИНГРАД, 23 сентября. (ТАСС). Трудовыми подвигами отмечают стахановцы вагонного завода дни боев у города Ленина.

В первом механическом цехе стахановец-расточник тов. Мышкин выполнил ответственное задание для фронта. Рабочий день был на исходе, когда цех получил еще один срочный заказ. Тов. Мышкин снова встал к станку. Тридцать часов без отдыха проработал он, пока не было выполнено новое задание. Систематически тов. Мышкин выполняет свою норму на 250—300 процентов. Так же работает расточник тов. Колунов. Благодаря им цех бесперебойно выполняет все ответственные расточные работы.

Карусельщик 2-го механического цеха тов. Иванов, выполняя фронтовой заказ, отработал подряд около 5 смен. Он выполнял по двух норм в смену, выпуская продукцию высокого качества.

Когда некоторые рабочие цеха № 6 уходят на посты МПВО или оборонную стройку, работницы тт. Игетьева, Борисова и другие начинают обслуживать, кроме своих, соседние станки, выполняя на каждом норму на 150 процентов и больше. Слесари тт. Шалинина, Анинин и Пильт дают теперь в два-три раза больше изделий, чем предусмотрено нормой.

***

В цехах одного из заводов оборудован бронепоезд железнодорожников Ленинграда. Свой бронепоезд патриоты назвали «Красногвардеец».

Поезд поведут на врага машинисты-лучшицы тт. Румянцев, Богданов и их помощники тт. Емельянов и Алешкин, кочегары тт. Бутмаков и Скворцов.

Вместе с бойцами Красной Армии в состав команды включены десятки железнодорожников.

***

22 сентября в Доме техники Октябрьской железной дороги состоялся выпуск нового отряда женщин, овладевших специальностью дежурных по станции. Под руководством опытных преподавателей они изучали организацию движения, правила технической эксплоатации железных дорог, правила перевозок пассажиров, грузов и т. д.

Патриотки, получив назначение, выехали к месту работы.

Один против пяти

ЗАПАДНОЕ НАПРАВЛЕНИЕ, 25 сентября (ТАСС). Летчик части тов Толстикова лейтенант Мещеряков напал на пятерку «Юнкерсов-88» и зажег одну вражескую машину. Во время боя у самолета тов. Мещерякова была пробита воздушная система. Фашистские пули попали в патронный ящик, стали рваться боеприпасы.

Прибавив газ, тов. Мещеряков зашел в хвост другому «Юнкерсу» и ударом винта отрубил ему хвостовое оперение. Уничтожив две машины противника, тов. Мещеряков благополучно посадил свой самолет на землю.

Мужество советских санитаров

ЗАПАДНОЕ НАПРАВЛЕНИЕ, 25 сентября. (ТАСС). Санинструктор Хасан Караваев и санитар Чернолисов за время войны вынесли с поля боя 89 раненых бойцов и командиров и их оружие. Когда санитары несли восемьдесят девятого раненого, они сами получили ранения. Несмотря на это, санитары донесли раненого до батальонного медпункта и оказали ему первую помощь.

Санинструктор Александр Гончаров вынес с поля боя 17 раненых, пулемет и 10 винтовок.

Мужественные санитары представлены к правительственной награде.

Бесстрашные действия ночной разведки

ЮГО-ЗАПАДНОЕ НАПРАВЛЕНИЕ, 25 сентября. (ТАСС). Пеший разведывательный отряд под командой лейтенанта Рулина при комиссаре Чернецком совершил дерзкий рейд по ближнему тылу фашистов.

Ночью отряд перебрался на правобережье Днепра и подошел к селу Г. Патрули так ловко сняли фашистских дозорных, что они не успели даже вскрикнуть. Затем, осторожно окружив избы, разведчики ворвались к спящим фашистам.

В селе Г. уничтожено больше 100 немцев, разгромлен штаб батальона 437 немецкого пехотного полка и захвачены три танкетки, один танк три автомашины, два орудия и важные оперативные документы.

Разведчики потерь не имели.

...ях края

...сь уборка
...грузы

...Р, 25 сентября. (Наш ...м. Буденного, Зелен... им. Орджоникидзе, ...ва, начали уборку

...й приречье первыми ...рке колхозы Микоя... Люда для хомяки кукуру...ю, бригадами, выез... сельхозартелей им. ...Октябрь», «Больше...

...ы в этом году отлич... ...дилась «белая кре... ...в среднем с гектара ...ров.

...е всходы ...мых

...5 сентября. (Наш ...декаде сентября в ...Ильича», Наурского ...ны рожью и пшени... ...ктаров. После недав... ...ждя появились пер...

...ки артели полным ...осимого ячменя и ...посевы полностью ...а и семена.

...ая работа ...ористов

...от, с первых дней ...ойны трактористы ...нолесской МТС. Они ...ю использовать каж... ...симально экономить

...машин успешно вы... ...о подготовке почвы ...Из 615 гектаров ...00 га. На тракторе ...ин за смену вместо ...12—13. В два раза ...ому на пахоте Иван ...ове «СТЗ» в перево... ...ту он уже вспахал ...кономил на каждом ...амму горючего.

...ористы из бригады ...это нисколько не ...те. Мартыну Сидо... ...оту на тракторе дру... ...у же освоил машину ...на культивации па... ...тов. По-военному ра... Иван Шевченко, не... ...с курсов. Молодой ...ете выполняет норму ...ентов.

И. Нестеров.

...ь используют ...тягло

...олхозе им. Кирова ...сев. На 24 сентября ...аров засеяла 319. ...ом году стараются ...ть на полевых рабо... ...ую силу. Конными ...уже 179 гектаров. ...ыми ведется еще и

...а севе и подготовке ...г по-стахановски. ...Луконин на конной ...осевает 6 гектаров. ...От него не отстает ...тие.

...бор винограда

...а колхозных плантаций ...ый урожай виногра... ...овая уборка и сдача ...гбу.

...яна собирает с каж... ...0 пудов винограда, ...ьше собирает артель ...а». Красноармейца ...к переработке вино...

Б. Басс.

Рабочие георгиевской дистанции пути заканчивают изучение станкового пулемета. На снимке (слева направо): **И. Сазонов** — заместитель нач. дистанции по политчасти и **А. Лютов** — старший путевой обходчик, перед занятием пулеметного кружка.

Фото В. Копытова.

1 октября—начало всеобщего военного обучения

Боевые дружины железнодорожников

МИНЕРАЛЬНЫЕ ВОДЫ, 25 сентября. (Наш корр.). Постановление Государственного Комитета Обороны о всеобщем обязательном обучении военному делу граждан СССР встречено железнодорожниками Минеральных Вод с большим удовлетворением.

На предприятиях узла с первых дней войны были организованы боевые дружины. Машинисты паровозов и электровозов, рабочие депо, инженеры и командиры в свободное от работы время настойчиво изучали военное дело. Но все же организация военной учебы в добровольных дружинах имела некоторые недостатки: не все дружинники регулярно являлись на занятия, были единичные случаи срыва графика учебы.

Теперь, на основе постановления Государственного Комитета Обороны, все производство подчинено единой задаче — сделать из каждого гражданина, способного носить оружие, бойца, готового в любой момент успешно разить немецких варваров.

В электродепо до последних дней успешно совершенствовались в военном деле бойцы добровольной команды боевого подразделения. Команда была создана по предложению старого рабочего депо, бывшего красного партизана тов. Терещенко в исторический день выступления товарища Сталина по радио. Команда занималась по плану. В течение двух с половиной м...цев рабочие полностью прошли строевую подготовку, закончили изучение винтовки, ручных гранат всех систем, легкого пулемета системы Дегтярева, овладели мастерством штыкового боя. Изучена была и тактика в наступлении и обороне. Свыше 50 процентов состава команды электродепо получили отличные и хорошие оценки в знании военного дела.

Теперь же, когда введена 110-часовая программа обучения, учеба рабочих и служащих электродепо будет дополнена и достойно завершена.

— Мы будем знать станковый пулемет так же хорошо, как знаем электромотор и токарный станок, — говорят рабочие депо и машинисты.

Коллективы всех предприятий узла имеют хорошие кадры инструкторов военного дела. Это — показавшие себя в организации военной учебы командиры запаса тт. Благодухов, Литвиненко и многие другие. Инструкторами по военному обучению железнодорожников могут работать и отличники военного обучения в боевых дружинах, как, например, коммунисты электродепо слесарь Ларин, медник Юрьев, мастер Мусиенко, бригадир Скородумов, машинисты Соколов и Фокин.

Коллективы узла имеют крепкое ядро уже подготовленных в военном отношении товарищей. Это ядро обеспечит всеобщее обязательное об...ение военному делу [redacted] узла, способных носить оружие.

Б. Орловский.

Создадим мощные обученные резервы

МИХАЙЛОВСКОЕ, 25 сентября. (Наш спец. корр.). Трудящиеся Ворошиловского района горячо одобрили постановление Государственного Комитета Обороны о введении всеобщего обязательного военного обучения граждан Советского Союза. Большинство колхозников, рабочих и интеллигентов в свое время вступило в военно-учебные группы и подразделения Осоавиахима. Сейчас в колхозе им. Штейнгардта приступили к работе семь новых оборонных кружков. На полевых станах и бригадах казаки станицы Ново-Марьевской неустанно готовятся к борьбе с немецкими фашистами. За время войны здесь подготовлено 260 значкистов ПВХО и ГСО I ступени, много ворошиловских всадников и стрелков. Лучшие активисты оборонной работы ушли на фронт. Тов. Стрелков, премированный крайсоветом Осоавиахима, подготовил не один десяток снайперов. Сейчас он со своими друзьями сражается на фронтах великой отечественной войны.

Не отстают от штейнгартовцев и рабочие совхоза № 10. В учебной группе Осоавиахима здесь овладевают военными знаниями 80 человек. Большинство из них уже сдало нормы на оборонные значки. Командир группы тов. Поминов приступает с группой к изучению пулемета. «Устройство станкового пулемета «Максим» — первая тема для обучающихся.

Большая оборонно-массовая работа проводится в районном центре. Недавно состоялся выпуск казачьей кавалерийской полусотни. 50 человек за 3 месяца научились лихо рубить, вольтижировать, брать на коне препятствия. Все они имеют значки «Ворошиловский всадник» второй ступени. В Михайловском создается новая казачья полусотня и команда велосипедистов из 40 человек. Помимо этого, райсовет Осоавиахима открывает курсы инструкторов рукопашного боя. Приемы штыкового боя, гранатометание, правила оказания помощи раненому и методы борьбы с вражеской авиацией и танками изучаются во всех станицах и селах района.

С. Прохоров.

США вооружают торговые суда

Заявление Рузвельта на пресс-конференции

ВАШИНГТОН, 24 сентября. (ТАСС). На пресс-конференции в Белом доме Рузвельт сообщил, что принадлежавший американскому правительству грузовой пароход «Пинк Стар», потопленный подводной лодкой 19 сентября, был вооружен одним орудием. Рузвельт отметил, что ему ничего неизвестно о судьбе команды парохода. Далее президент сообщил, что пароход «Пинк Стар» в момент нападения на него подводной лодки 19 сентября в 23 часа 25 минут по Гринвичу, шел в Исландию в составе каравана судов, охранявшихся канадскими кораблями и находился в 275 милях северо-восточнее южной оконечности Гренландии.

Отвечая на вопрос, намерены ли США вооружить торговые суда, Рузвельт указал, что по его мнению США делают определенные шаги в сторону вооружения американских торговых судов, а также торговых судов других стран, преследующих те же цели, что и США. Рузвельт напомнил корреспондентам, что Соединенные Штаты вооружили торговые суда в 1917 году и что на заре американской истории американские торговые суда эффективно применяли орудия против французских и английских каперов и пиратов варварских государств африканского побережья.

Рузвельт указал далее, что вооружение торговых судов требует изменения закона о нейтралитете. По словам президента до следующей недели повидимому не будет принято никакого решения по этому вопросу.

Рузвельт напомнил, что в феврале 1917 года, когда конгресс все еще обсуждал вопрос о вооружении торговых судов, морской министр Даниельс разместил заказы на орудия для торговых судов. Эти орудия были готовы, когда президент Вильсон в апреле, даже без согласия конгресса, объявил, что США намерены вооружить свои торговые суда. На вопрос корреспондентов, разместило ли правительство в настоящее время заказы на орудия для торговых судов, Рузвельт сказал, что США строят орудия всех типов.

Отвечая на дальнейшие вопросы, президент указал, что США, на основе закона о передаче в аренду или взаймы вооружения, могут снабжать оружиями торговые суда и других стран. Президент заявил, что не знает, обратится ли он с посланием к конгрессу по этому вопросу на следующей неделе.

Касаясь более общих проблем американской политики, Рузвельт сказал, что мир стоит перед лицом самого ужасного явления во всей истории, перед лицом попытки небольшой группы преступников покорить весь мир. США, продолжал Рузвельт, пытаются предотвратить это и помочь другим странам, преследующим ту же цель, что и США.

Нокс настаивает на скорейшей отмене закона о нейтралитете

НЬЮ-ЙОРК, 24 сентября. (ТАСС). Как передает агентство Ассошиэйтед Пресс, морской министр США Нокс, выступая в Квинси (штат Массачузетс) при церемонии спуска на воду линкора «Массачузетс», заявил:

«Линия битвы проходит через фронт протяжением в две тысячи миль, где миллионы людей ведут жесточайшую борьбу. Эта борьба характерна тем, что в ней принимает участие большое количество людей, она несет с собой большие жертвы, чем любая война, имевшая место в истории.

«Мы перестали бы быть реалистичными людьми,—заявил Нокс,—если бы не поняли, что сотни тысяч людей, умирающих в борьбе против нового претендента на покорителя мира, своей борьбой делают менее вероятной возможность нашей встречи с врагом на нашей собственной земле. Именно потому, что борьба, происходящая в далекой России, имеет непосредственное отношение к нашей безопасности и нашему будущему, наступило время, когда мы должны смотреть фактам открыто в лицо. Прошло время играть такими законами, как закон о нейтралитете, закон, который ослабляет наши усилия в деле оказания помощи странам, борющимся против Гитлера. Мы должны не терять времени отменить этот закон».

РАСХОДЫ СОЕДИНЕННЫХ ШТАТОВ НА ВООРУЖЕНИЕ

НЬЮ-ЙОРК, 24 сентября. (ТАСС). По сообщению корреспондентов, находившихся с Рузвельтом в Гайд-парке, президент созвал 22 сентября в Белом доме совещание, чтобы подчеркнуть необходимость скорейшего утверждения конгрессом дополнительных ассигнований в сумме 5 миллиардов 985 миллионов долларов на реализацию программы передачи взаймы или в аренду вооружения. На совещании присутствовали: Гопкинс, вице-президент Уоллес, председатель сенатской комиссии по иностранным делам Коннэлли и другие лидеры конгресса.

Как сообщает агентство Юнайтед Пресс, статистические данные комитета по управлению военной промышленностью показывают, что общая сумма расходов на выполнение программы вооружений США составит 66 миллиардов 195 миллионов долларов, если только конгресс удовлетворит просьбу Рузвельта об ассигновании дополнительно 5 миллиардов 985 миллионов долларов на реализацию программы о передаче взаймы или в аренду вооружения.

С июня прошлого года конгресс утвердил расходы на займы в сумме 56 миллиардов 536 миллионов долларов, в том числе 24 миллиарда 607 миллионов долларов для армии, 16 миллиардов 978 миллионов долларов для военно-морского флота, 7 миллиардов на расходы по осуществлению программы по передаче взаймы или в аренду вооружения и 7 миллиардов 951 миллион долларов на другие военные нужды.

По имеющимся сведениям, Англия до принятия закона о передаче взаймы или в аренду вооружения заключила с США договоры на сумму в 3 миллиарда 674 миллиона долларов.

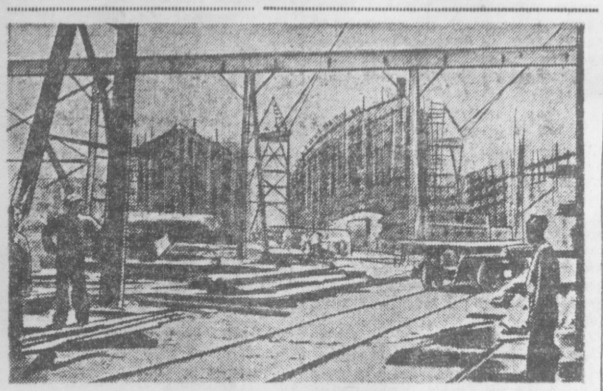

Строительство военно-морского флота в США. Общий вид верфей в Паскагула.

ВОЕННЫЕ СИЛЫ СВОБОДНОЙ ФРАНЦИИ

Армия де Голля насчитывает 100 тысяч человек

ЛОНДОН, 24 сентября. (ТАСС). Агентство Рейтер передает, что численность армии де Голля возросла до ста тысяч полностью экипированных солдат. Кроме того, она имеет в своем составе тысячу обученных и обучающихся летчиков. Французские корабли участвуют в операциях по охране торгового мореплавания в Атлантическом океане.

Силы свободной Франции непрерывно пополняются. Каждый день кто-нибудь тем или иным способом добирается до берегов Англии. Письма показывают, что 95 процентов французского народа лишь дожидается случая, чтобы помочь Англии победить.

НЬЮ-ЙОРК, 24 сентября. (ТАСС). Газета «Уорлд телеграмм» пишет, что сторонники де Голля в США утверждают, что среди французских граждан, проживающих в США, усиливается движение за присоединение к де Голлю. Помощник французского консула в Нью-Йорке Шарлеруа подал в отставку и заявил о своем присоединении к де Голлю. Французский вице-консул в Чикаго Шарль также недавно подал в отставку. Корреспондент агентства Гавас-ОФИ в Вашингтоне Бод подал в отставку и намеревается отправиться в Лондон, чтобы принять участие в пропагандистской деятельности сторонников де Голля.

Задержание в Греции 20 тысяч французских солдат и офицеров

СТАМБУЛ, 23 сентября. (ТАСС). Как известно, правительство Виши послало во время военных действий в Сирии 20 тысяч солдат и офицеров на подкрепление войск генерала Денца. Эти солдаты были направлены по предложению германских властей через Германию в Грецию, но оттуда им не удалось попасть в Сирию, так как турецкое правительство отказалось пропустить их через турецкую территорию.

Как стало теперь известно, эти французские солдаты и офицеры задержаны по распоряжению германских властей в Греции.

Англо-германская война

Наступательные операции англичан в зоне Тобрука

ЛОНДОН, 24 сентября. (ТАСС). Официально сообщается, что в ночь на 24 сентября несколько вражеских самолетов сбросили бомбы на юго-востоке Англии и в Южном Уэльсе. Ущерб и количество жертв незначительны.

В Ливии, в результате решительных действий английских патрулей в зоне Тобрука, английские войска расширяют район, занимаемый за пределами укреплений, заставляя противника отступать.

НЬЮ-ЙОРК, 24 сентября. (ТАСС). По сообщениям американской печати, во время налета английской авиации на Руан 20 сентября был поврежден завод, выполняющий германские военные заказы.

Одновременно сообщается, что в 300 милях от ирландского побережья подводной лодкой потоплено английское судно «Бивердэйл» водоизмещением 10 тысяч тонн. Экипаж судна удалось спасти. В Атлантическом океане потоплено норвежское судно «Сегундо» водоизмещением 4 тысячи 500 тонн.

Оборона Гибралтара

ЛОНДОН, 24 сентября. (ТАСС). Как передает агентство Рейтер, в Гибралтаре заканчивается сооружение новых укреплений, которые значительно увеличат мощь Гибралтара и его способность к сопротивлению германскому натиску со стороны Испании. В числе сооружений имеется глубокий противотанковый ров.

Упорные слухи, что между Гибралтаром и испанской территорией прорывается канал, не соответствуют действительности.

ЛИКВИДАЦИЯ УГРОЗЫ ВОЕННОГО МЯТЕЖА В АРГЕНТИНЕ

ЛОНДОН, 24 сентября. (ТАСС). Агентство Рейтер передает, что аргентинское правительство раскрыло и полностью ликвидировало угрозу военного мятежа, подготовлявшегося одновременно в ряде крупных городов страны.

Центром намечавшегося мятежа был гарнизон города Парана. Мятеж подготовлялся нацистскими элементами.

НЬЮ-ЙОРК, 24 сентября. (ТАСС). По сообщениям печати, арестован ряд молодых офицеров аргентинской армии по обвинению в участии к подготовке мятежа в стране. В ряде городов правительственными войсками заняты аэродромы и военный авиационный завод в Кордобе.

Исполняющий обязанности президента Аргентины Кастильо заявил, что в связи с напряженным политическим положением и волнениями в стране «приняты некоторые мероприятия военного характера для обеспечения спокойствия и порядка».

НЬЮ-ЙОРК, 24 сентября. (ТАСС). По сообщению агентства Юнайтед Пресс из Буэнос-Айреса (Аргентина), исполняющий обязанности президента Кастильо, объявил о подавлении военного мятежа в стране. Войска правительства заняли военно-воздушные базы в провинциях Парана, Кордоба, Эль Паломар и Мендоса.

ТЕРРОР В БОЛГАРИИ

НЬЮ-ЙОРК, 24 сентября. (ТАСС). Агентство Ассошиэйтед Пресс сообщает, что из Софии получены сообщения о казни ряда прогрессивных депутатов болгарского парламента. Сообщается также об аресте бывших депутатов парламента, принадлежавших к «Земледельческому союзу». Им также угрожает смертная казнь.

Неудачная попытка налета немецких самолетов на Москву

Небольшая группа немецких самолетов в ночь на 25 сентября пыталась совершить налет на Москву. Огнем зенитных батарей и ночными истребителями вражеские самолеты были рассеяны и к району города не допущены.

Межсоюзная конференция в Лондоне

ЛОНДОН, 24 сентября. (ТАСС). Как передает агентство Рейтер, в Лондоне открылась межсоюзная конференция, на которой присутствуют представители Англии, Канады, Австралии, Новой Зеландии, Южно-Африканского Союза, СССР, Бельгии, Чехословакии, свободной Франции, Греции, Югославии, Польши, Норвегии и Люксембурга. Англия представлена на конференции министрами: Иденом, Гриншоном, Кренборном, Эмери, Мойном, СССР — Майским и Богомоловым.

На конференции выступил посол СССР в Англии Майский.

Программа нового иранского правительства

ТЕГЕРАН, 24 сентября. (ТАСС). Иранское агентство Парс сообщает, что иранское правительство отзывает своих дипломатических представителей из Германии, Италии и Румынии.

Иранская печать, продолжает агентство, касаясь задач нового правительства, представленного меджлису 21 сентября, указывает, что правительственная программа включает в себя следующее: правительство, соблюдая интересы страны, обязалось поддерживать тесное сотрудничество с правительствами стран, имеющими общие с Ираном интересы, произвести судебные реформы, реорганизовать армию и полицию, провести экономические и финансовые реформы, уделять особое внимание развитию сельского хозяйства, развивать национальную промышленность, закончить строительство дорог и железных дорог в соответствии с финансовыми возможностями государства, провести реорганизацию административного аппарата, развивать национальное образование и здравоохранение.

Встреча представителей советской, английской и иранской армий в Тегеране

ТЕГЕРАН, 24 сентября. (ТАСС). 22 сентября вечером в офицерском клубе военным министром была устроена встреча командований советской, английской и иранской армий. Встреча прошла в теплой дружеской обстановке.

ИЗ ТЕЛЕГРАММ

⊛ Учащиеся и преподаватели средних школ Софии устроили вечером 18 сентября демонстрацию протеста против подчинения национальных интересов Болгарии гитлеровской Германии.

⊛ Англия выразила через своего посланника в Стокгольме соболезнование шведскому правительству в связи с гибелью трех шведских эсминцев.

⊛ Бывший премьер испанского республиканского правительства Негрин приговорен заочно к штрафу в 100 млн. песет и к изгнанию из страны на 15 лет.

⊛ США согласились предоставить Гаити на 1.100 тыс. долларов товаров на основе закона о передаче в аренду или взаймы вооружения.

⊛ В Японии, в префектуре Киого произошла железнодорожная катастрофа, в результате которой 63 человека убито и 67 ранено.

Ответственный редактор
Г. САРЕНЦ.

...ЫЕ ВЕЩИ—БОЙЦАМ КРАСНОЙ АРМИИ

...ИТИНГЕ АЛЕКСАНДРО-НЕВСКИХ КАЗАКОВ

...00 колхозников ста... ...евской, Киязярского ...на общестаничный ...решили немедленно ...вещей для бойцов

...станицы Николай ...ервым прямо на ми... ...у, шерстяные носки ...ва ним Степан Вогс... ...вещи. Колхозник ...нес на митинг три ...бок, шерстяные пер... ...лон колхоза Никита Базаров сдал овчину, телогрейку, носки и перчатки. За один день колхозники сельхозартели «Красный Дагестан» собрали 300 разных теплых вещей.

Правление колхоза постановило выделить из фондов артели для бойцов Красной Армии 25 пар валенок, 30 пар шерстяных носков и перчаток и 20 овчин на полушубки. Кроме того, решено передать в один из военных госпиталей 100 килограммов сушеного винограда для раненых бойцов.

И. Калинченко.

Кизляр.

...ОГО ДВОРА ...ДАРКУ

...тября. (Наш корр.). ...ьлогаевской, Моздок... ...див обращение спи... ...ов, заявили о своей ...живейшее участие в ...й для бойцов Крас...

...вора по подарку! — ...ровники станицы на ...ги.

...дей начался. Группа ...ели им. XVII парт... ...ллективный подарок, ...пар теплых чулок ...перчаток. В свобод... ...я колхозницы вяжут

Сельхозартель им. ...редала 30 овчин на ...килограммов шерсти ...перчаток.

Ответ делом

НАУРСКАЯ, 25 сентября. (По телефону). Члены артели «12 годовщина Октября» ст. Мекенской горячо откликнулись на призыв колхозников сельхозартели им. Молотова, Спицевского района. Они решили выделить для Красной Армии из колхозного фонда и личных вещей 20 фуфаек, 25 пар валенок, 630 метров мануфактуры, 75 овчин, 100 килограммов шерсти.

Секретарь партийной организации тов. Храмцова тут же на колхозном собрании внесла полный комплект теплых вещей: фуфайку, ватные брюки, валенки, две пары белья, одну пару носков и пару перчаток. Ее примеру последовали председатель колхоза тов. Пауков и бригадир четвертой бригады тов. Мельников.

В. Дрожжинов.

По районам

КАЯСУЛА

Колхоз «Новый путь» выделил для отправки бойцам действующей армии 10 пар валенок, 50 пар носков и 50 пар перчаток. Много теплых вещей сдают и сами колхозники.

СОВЕТСКАЯ

30 овчин для изготовления полушубков бойцам выделили колхозники сельхозартели им. Калинина. Выделено также 150 килограммов шерсти, из которой вяжутся носки и перчатки.

Каждая колхозница артели им. Кирова обязалась связать для бойцов по паре шерстяных чулок и варежек. Такое же обязательство приняли на себя колхозницы артели «Широкий путь». Правление этой артели выделило, кроме того, 50 килограммов шерсти для изготовления теплых вещей.

ПЕТРОВСКОЕ

За один только день на приемный пункт районной комиссии поступило 13 полушубков, 10 бурок, 98 пар валенок, 35 пар носков, 6 пар перчаток и много других вещей. Ежедневно на приемный пункт поступают большие партии теплой одежды, собранной среди населения района.

Краевой драматический театр
(пр. им. Сталина, 47, тел. 3-81-33).
Сегодня, 26 сентября,
Л. Н. Толстой
АННА КАРЕНИНА
Пьеса в 4 действиях, 22 картинах.
Начало в 8 часов вечера.
1—1

Кинотеатр „ОКТЯБРЬ"
Сегодня фильм
Наследный принц республики
1—2 Начало сеансов с 4 ч. дня.

Кинотеатр „ГИГАНТ"
Сегодня новая музыкальная кинокомедия
Антон Иванович сердится
В фойе играет джаз-оркестр.
3—4 Начало сеансов с 10 час. утра.

Крайветснабсбыт
доводит до сведения всех животноводческих хозяйств края, что по случаю годовой инвентаризации склады ветснаба в Георгиевске и Ворошиловске будут закрыты с 29 сентября по 3 октября, а склад биопрепаратов — с 29 сентября по 1 октября 1941 года.
Во время инвентаризации склады никаких отпусков производить не будут.
ДИРЕКЦИЯ.
2—2

ОРДЖОНИКИДЗЕВСКОЕ КРАЕВОЕ УПРАВЛЕНИЕ ГОССТРАХА
ОБЪЯВЛЯЕТ,
что второй срок уплаты платежей по обязательному окладному страхованию истекает 1 октября 1941 года.
Колхозы, колхозники и другие страхователи обязаны рассчитаться по страховым платежам не позднее указанного срока.
Платежи, не внесенные в срок, обращаются в недоимку, на которую начисляются пени и взыскиваются в судебном порядке.
1—1

...И ИЗДАТЕЛЬСТВА: ...спект им. Сталина 60. ТЕЛЕФОНЫ: прием телефонограмм, справки—3-93-22, ответственный редактор—3-93-40, зам. ответственного редактора—3-93-41, ответственный секретарь и зам. отв. секретаря—3-93-21, вопросы культуры, быта, литературы и искусства—3-93-65, отдел партийной жизни—3-93-25, сельскохозяйственный отдел—3-93-23, промышленно-транспортный отдел—3-85-86, отдел писем—3-86-07 и 3-85-67, зав. издательством—3-98-48, отдел объявлений—3-93-44, бухгалт.—3-93-24.

Гор. Ворошиловск, Орджоникидзевского края, проспект им. Сталина, 66. Типография изд-ства «Орджоникидзевская Правда».

Заказ № 8532.